EDICION DE 22 PAGINAS
OFICINAS: AGUSTINAS 1269
TELEFONOS:
ADMINISTRACION Inglés 650 Nacional 77.
REDACCION Inglés 3114
Casilla 81 D

LA NACION

PRECIO: 10 CENTAVOS
NUMERO ATRASADO 20 CENTAVOS
SUSCRIPCIONES,
Por 1 año. . . $ 25.—Por 3 meses. . . $ 8.—
Por 6 meses. . . $ 14.— 1 año, extranjero $ 50.—

AÑO II Santiago de Chile, Domingo 7 de Julio de 1918 Núm. 541

Fallecimiento del Sr. D. Vicente Reyes

Poco minutos después de medio día de ayer falleció en esta capital el respetable hombre público y preclaro ciudadano, señor don Vicente Reyes, actual senador por la provincia de Santiago.

Don Vicente Reyes Palazuelos, el ilustre tribuno que encarnara en sí gloriosas tradiciones y que hasta ayer no más, fuera el exponente más honroso de nuestra vida ciudadana, ha caído vencido por la muerte en medio de esa aureola de grandeza que el respeto y la admiración de sus compatriotas habían hecho llegar hasta su persona.

Pertenecía a esa pléyade de ilustres varones que mediante su esfuerzo propio, sus reconocidas virtudes de hombre de bien y el brillante exponente de sus facultades superiores del espíritu, dieron prestigio y lustre a la República.

La vida de don Vicente Reyes está íntimamente ligada a las alternativas de la Nación durante toda una serie no interrumpida de años y desde la fecha en que la opinión pública del país, lo señaló, en justo reconocimiento a su saber, para formar entre aquellos que debían fijar rumbos y sanas orientaciones a la política liberal del país a fin de dar cima a los nobles y generosos ideales de bienestar y de progreso que flotaban en el ambiente y que él encarnaba en su adusta y prestigiosa personalidad.

Fué un incansable batallador. Escritor y tribuno, desde muy joven, su nombre alcanzó firme acentuación en la vida activa de la política chilena y el influjo de su honradez, de su honorabilidad y su competencia, estuvieron siempre del lado de la justicia y el bien público.

Esta fué la senda por la que alcanzó hasta el merecido sitial de honor en que permaneció hasta ayer. Tal era el espíritu del tribuno cuya muerte lamenta el país.

Su desaparecimiento significa un duelo nacional.

Pierde el país al más hábil y respetado de sus políticos y el gobierno al más constante inspirador de las buenas prácticas.

LA ENFERMEDAD

El distinguido hombre público se enfermó inesperadamente. El Sábado pasado el señor Reyes salió por la tarde de su domicilio, con el objeto de cumplir un compromiso social. El día estaba especialmente frío, y don Vicente Reyes retardó su vuelta a la casa hasta las últimas horas de la tarde. A su regreso ocupó un auto del servicio público y sin duda el aire helado de la calle, después de haber permanecido en una habitación con temperatura regulada, influyó para que se sintiera momentos después un tanto delicado de salud.

Inmediatamente de encontrarse en casa, manifestó a los miembros de su familia que sentía bastante frío, y horas más tarde se recogió rodeado de todas las comodidades que él solicitó a fin de evitar el pronunciamiento de alguna afección.

Como el señor Reyes continuara enfermo, se hizo necesaria la atención médica y los doctores que acudieron a este llamado, pudieron comprobar que el ilustre paciente se encontraba afectado de una ligera bronco-neumonia.

Paulatinamente la enfermedad fué haciéndose más y más grave, por lo que se hizo necesario provocar una junta de médicos el día Lunes pasado.

El Miércoles el señores Reyes experimentó una reacción favorable. Hubo entonces fundadas esperanzas de poder evitar el avance de la enfermedad.

Los mismos médicos que le atendían en su lecho de enfermo, manifestaron estas esperanzas a los miembros de la familia. Este período de reacción fué, desgraciadamente, muy breve. El día Jueves se acentuó nuevamente la gravedad y ahora con caracteres más y más desalentadores. El estado del enfermo inspiró entonces serios cuidados. La fiebre fué la manifestación más precisa de la gravedad que se pronunciaba en esos momentos. El esfuerzo de los médicos se redobló entonces, desgraciadamente, sin resultado favorable, pues el enfermo empezó ya a decaer en su lucidez y en sus energías de antes.

A partir de ese día, surgió el triste presentimiento de que pudiera ocurrir un desenlace fatal.

La enfermedad siguió así su curso, experimentando diversas alternativas, en avance progresivo siempre. Las juntas de médicos se hicieron más a menudo y todos los cuidados y los esfuerzos que se hacían para llevarle una mejoría en su enfermedad, tomaron todas las características de abnegación que inspiraba el ilustre tribuno, decaído y débil desde su lecho de enfermo.

El Viernes por la noche, el caso era considerado perdido, y como a las dos de la madrugada se pudo acentuar ya, en medio del dolor de todos los miembros de la familia, que don Vicente Reyes entraba un período de profundo malestar, a aquel período que precede al desconcierto de los médicos, a la impotencia de la ciencia que representan.

Como a las dos de la madrugada de este día, se hizo necesario solicitar los servicios profesionales del doctor señor Moore, para que atendiera a la esposa del señor Reyes, que se encontraba también enfermo de algún cuidado.

LOS ULTIMOS MOMENTOS

A la llegada del doctor señor Moore, don Vicente Reyes se encontraba en estado gravísimo. El señor Moore pasó entonces a su habitación. El ilustre enfermo le miró con agradecimiento y luego en voz muy baja le formuló esta pregunta: ¿Qué ocurre en mi casa? Noto mucho movimiento de personas. ¿Están todos en pie? ¿Acaso se ha muerto algún miembro de mi familia?

El doctor señor Moore le respondió que en verdad no ocurría nada de particular y que sí se encontraban algunos miembros de la familia en pie era únicamente porque él se encontraba constipado.

El señor Reyes guardó silencio un momento y en seguida manifestó propósitos de levantarse.

Eran las cinco de la madrugada.

El señor Moore y algunos miembros de la familia le manifestaron al señor Reyes, y llegaron a convencerlo, de que debía permanecer en cama a fin de que su mejoría definitiva se pronunciara más rápidamente.

Breves minutos después el digno tribuno cayó en una tranquila postración.

Le quedaban ya pocos momentos de vida.

El distinguido paciente mostraba sin embargo, algunas últimas manifestaciones de energía, preocupándose de arreglar debidamente asuntos de importancia. Pidió a uno de sus hijos se le trajera algunos papeles de carácter particular y otros relacionados con cuestiones administrativas.

En esos momentos no era posible complacerle. El señor Reyes empezaba a agonizar. La voz se le apagó notablemente y la pronunciación se le hizo dificultosa. No fué esto, sin embargo, suficiente para que se le dejara de comprender su último e insistente deseo. Llama a su esposa, a sus hijos y a los demás miembros de su familias. Que vengan... que vengan todos, decía, con voz dificultosa.

Un profundo sentimiento de dolor embargaba a los presentes y la escena se hizo más conmovedora aún cuando, cumpliéndose los deseos del enfermo, todos los miembros de su familia rodearon el lecho.

Lentamente se fué acentuando la agonía. Las personas que se encontraban en la habitación, presenciaban profundamente afectadas como, a pesar de todos los esfuerzos de los médicos, se iba apagando la existencia del ser para ellos doblemente querido, la vida del ilustre ciudadano cuyo desaparecimiento afectaría al país entero.

A las ocho de la mañana la fiebre había apagado ya la fuerza de su cerebro privilegiado. El señor Reyes perdió la precisión en el hablar y así permaneció respirando más y más lentamente hasta las doce del día de ayer, hora en que se aproximaba ya el fin de su existencia. A las doce seis minutos, y en circunstancias en que rodeaban su lecho todos los miembros de su familia, el señor Reyes se interrumpió en su inmovilidad. Hizo un esfuerzo. Envolvió en una mirada de ternura a los seres queridos que lo observaban consternados, y luego como si fuera esa la expresión de su última despedida, tras una breve conmoción se quedó como dormido.

El ilustre patricio había muerto. Su hogar quedaba sumido en el dolor.

LA NOTICIA DE SU MUERTTE

La noticia del sensible fallecimiento de don Vicente Reyes se esparció rápidamente por la ciudad. ''La Nación'' fué la primera en colocar pizarra dando cuenta de la dolorosa desgracia, que lleva el luto a distinguidas familias de la sociedad y un sentimiento de profundo dolor al país en general, que ve en el desaparecimiento de don Vicente Reyes, el final de una vida consagrada por entero al servicio de la nación y a su progreso y bienestar que él, como patriota, había deseado siempre con la constancia y el esfuerzo del ciudadano recto, justiciero y firme guardador de las buenas y sanas tradiciones.

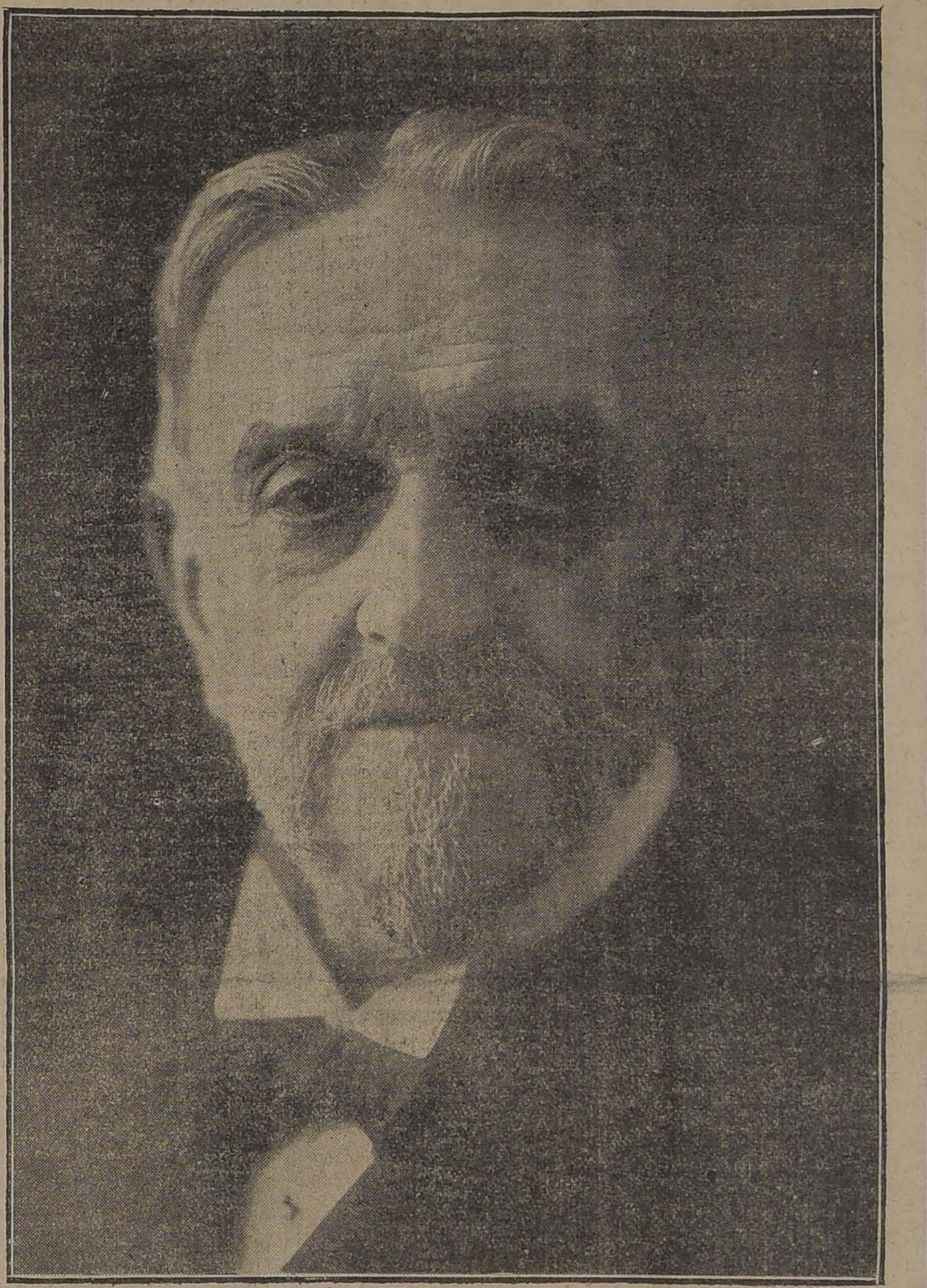

SEÑOR DON VICENTE REYES PALAZUELOS

Inmediatamente la noticia se envió cablegráficamente a diferentes puntos del país y horas más tarde llegaban hasta la capital las justas exteriorizaciones de pesar y de duelo que desbordaban de los corazones de todos y cada uno de los que conocieron al extinto o se habían impuesto de los rasgos de su personalidad brillante por su participación en las diferentes luchas de la República en su marcha hacia el progreso.

Las instituciones políticas, sociedades y hasta las Cámaras y el Gobierno tomaron debida nota de este lamentado fallecimiento, y en seguida acordaron la participación que deberán tomar en los funerales del señor Reyes, merecido y último homenaje que se habrá de tributar hoy a su memoria.

EN LA CASA MORTUORIA

Inmediatamente de producido el fallecimiento del señor Reyes, numerosísimas personas se trasladaron a su casa-habitación, ubicada en la calle de Huérfanos esquina de Riquelme. Fueron muchas las expresiones de pésame que personalmente llevaron hasta la casa los amigos íntimos del extinto y distinguidas personalidades de la política, la sociedad y cuanto de más representativo puede anotarse en las actividades de la vida santiaguina.

Acudieron, efectivamente, al domicilio de la familia Reyes, casi todos los miembros del Cuerpo Diplomático, del Senado, de la Cámara de Diputados, de la Magistratura, autoridades, delegaciones de instituciones políticas, de otras sociedades, etc.

Por disposición de la familia, el cadáver del señor Reyes, una vez colocado en la urna, fué trasladado a su escritorio particular de la misma casa, transformado en una sencilla capilla ardiente y en donde se dirá una misa a su memoria antes de que sus restos sean conducidos al Cementerio General.

CONSEJO DE MINISTROS

Poco antes de las 3 de la tarde de ayer, los señores Ministros de Estado se reunieron en Consejo en la sala de despacho del Jefe del Gabinete, señor don Arturo Alessandri, con el objeto de acordar la participación que deberá tomar el Gobierno en los funerales del señor Vicente Reyes.

Al iniciarse la reunión, el Ministro del Interior, señor Alessandri, dió cuenta de la desgracia que había experimentado nuevamente el país con el sensible fallecimiento del eminente repúblico don Vicente Reyes Palazuelos. En seguida se trató acerca de la participación que debería tomarse en sus funerales, y a este respecto se acordó asistir todos en cuerpo a este último homenaje a la memoria del extinto y se pidió, además, al Ministro del Interior, don Arturo Alessandri, que hiciera uso de la palabra en el Cementerio, a nombre del Gobierno.

EL PESAME DEL GOBIERNO

Como a las 4 de la tarde, todos los miembros del Gabinete llegaron también a la casa del extinto y presentaron sus sentidas condolencias a los miembros de su familia, a nombre del Gobierno de la República

A nombre particular del Presidente de la República, pasó también a dar el pésame a la familia, el Edecán Coronel don Benjamín Gutiérrez.

LOS FUNERALES

Los funerales se efectuarán hoy, a las 3 P. M., saliendo el cortejo de su casa-habitación.

Dado el aprecio y las consideraciones de que gozaba el extinto, prometen resultar brillantes y constituir, además, una prueba evidente del sentimiento público que ha causado su muerte.

HONORES MILITARES

Con el objeto de rendir honores fúnebres a los restos del senador don Vicente Reyes, la Comandancia General de Armas dictó ayer las siguientes disposiciones:

1. La 3.a Brigada de Infantería, 2.a de Caballería y 2.a de Artillería, con la tropa disponible que tengan, darán cumplimiento a lo prescripto en el párrafo a) del número 155 y 156, párrafo a) modificación del Reglamento número 14.

2). Estas tropas deberán encontrarse mañana Domingo 7, a las 3 P. M., frente al número 1711 de la calle Huérfanos, de donde serán trasladados los restos al Cementerio General.

3). Mandará dichas fuerzas el General de Brigada don Nicolás Yávar, sirviéndole como ayudantes los que él designe.

4). Una seccion del Regimiento de Artillería Tacna, colocada en el Cerro Blanco, hará las salvas prescriptas en la primera parte del número 156 a) (modificación) del Reglamento ya citado.

5). La tenida, en caso de lluvia, será con capote.

EN REPRESENTACION DEL PRESIDENTE

El Presidente de la República, señor don Juan Luis Sanfuentes, se hará representar hoy en los funerales del señor Reyes, por el Edecán, Coronel don Benjamín Gutiérrez.

LOS DISCURSOS EN EL CEMENTERIO

En el Cementerio harán uso de la palabra hoy, con motivo de la inhumación de los restos del eminente ciudadano don Vicente Reyes Palazuelos, las siguientes personas: don Arturo Alessandri, Ministro del Interior, a nombre del Gobierno; don Ismael Tocornal, a nombre de Partido Liberal; don Manuel Salas Lavaqui, a nombre de la Academia Chilena; don Tomás Ramírez Frías, a nombre de la Asamblea Liberal; don Héctor Arancibia Laso, a nombre del Club Radical; un miembro del Centro Liberal, y representantes de otros partidos.

El presidente del Senado, señor don Ismael Tocornal, pidió al señor Eliodoro Yáñez que hiciera uso de la palabra en los funerales de don Vicente Reyes, a nombre del Senado; pero el señor Yáñez se encontraba de tal manera impresionado, que rogó al señor Tocornal lo excusara, porque creía que no podría desempeñar debidamente la misión que le iba a confiar.

Hablará a nombre del Senado, el senador por Valparaíso, señor don Guillermo Rivera.

LA MUNICIPALIDAD DE SANTIAGO

La Alcaldía, en representación de la Municipalidad de Santiago, ha designado una comisión, compuesta de los regidores señores Rafael Gaete, Horacio Manríquez, y Pedro Marín, para que concurran a los funerales de don Vicente Reyes.

LA ACADEMIA CHILENA

Presidida por su director, don Crescente Errázuriz, se reunió ayer extraordinariamente esta Academia, y acordó designar a don Manuel Salas Lavaqui para que hable a nombre de ella en los funerales de don Vicente Reyes.

PARTICIPACION DE LOS PARTIDOS Y CENTROS POLITICOS

Todas las instituciones políticas han querido asociarse al duelo que experimenta el país con motivo de la muerte de don Vicente Reyes, tomando acuerdos diversos que exteriorizan el sentir general de las respectivas instituciones políticas.

Tanto el Club Liberal como el Club Radical y los Centros de propaganda de ambos partidos, entornaron las puertas de sus respectivos locales, e izaron el pabellón a media asta.

Partido Liberal

El directorio de este partido, reunido extraordinariamente, y una vez que hubo tomado nota del fallecimiento de don Vicente Reyes, comunicado a los asistentes por el presidente, señor Tocornal, acordó nombrar una comisión compuesta de los señores Ismael Tocornal, Eliodoro Yáñez, Manuel Rivas Vicuña, presidente y vice-presidentes del partido, y a los señores Samuel Claro Lastarria y Manuel García de la Huerta, diputados liberales, para que asistan a los funerales.

Hablará a nombre del partido, el señor Ismael Tocornal.

Asamblea Liberal

La Asamblea Liberal se reunió también ayer y acordó designar para que la representen en los funerales, a los señores Tomás Ramírez Frías, Guillermo Edwards y Juan B. Miranda.

Hará uso de la palabra en el Cementerio, probablemente, el presidente de la Asamblea, señor Ramírez Frías.

Club Liberal

El directorio del Club Liberal acordó hacerse representar también en los funerales del señor Reyes, por una comisión compuesta de los señores Guillermo Edwards, Ricardo Montaner Bello y Luis Barros Valdés.

Club Radical

En la tarde de ayer se reunió extraordinariamente el directorio del Club Radical, institución de la cual el señor Reyes era miembro honorario, acordando lo siguiente:

1.o Permanecer con sus puertas entornadas hasta el momento de sus funerales;

2.o Colocar el pabellón chileno a media asta;

3.o Asistencia de todo el directorio a sus funerales, comisionándose a don Héctor Arancibia Laso para que haga uso de la palabra en el Cementerio; y

4.o Enviar una nota de pésame a la familia.

El Centro Liberal

El directorio de esta institución se reunió, a su vez, ayer extraordinariamente, presidido por el señor Moisés Poblete, quien dió cuenta a los asistentes del fallecimiento del señor Reyes, haciendo una lijera biografía de este eminente repúblico.

Por unanimidad se acordó que el Centro asistiera en cuerpo a sus funerales; hacer una erogación a la Liga de Estudiantes Pobres en homenaje a la memoria del señor Reyes; comisionar a uno de sus miembros para que haga uso de la palabra en el Cementerio; obtener que los miembros del Centro arrastren la carroza que conducirá los restos mortales hasta el Cementerio; y, finalmente, trasladarse a la casa de la familia del señor Reyes a fin de manifestarle la condolencia del Centro.

Esta última disposición fué cumplida apenas terminada la reunión.

El Centro Radical Manuel Antonio Matta

Presidido por don Julio López y con asistencia de gran número de socios, celebró sesión ayer este Centro de la juventud de Atacama y Coquimbo.

El presidente dió cuenta del fallecimiento de don Vicente Reyes y en seguida se acordó enviar una nota de condolencia a la Junta Ejecutiva del Partido Liberal y asistir en masa a los funerales de tan preclaro hombre público.

Centro de Propaganda Radical. —Se nos pide rogar a los miembros que componen este centro, concurran mañana a la 1 1|2 P. M. en el local del Club Radical, para asistir a los funerales de don Vicente Reyes.

Centro Demócrata Malaquías Concha. — Para hoy, a las 10 de la mañana, han sido citados los miembros de este Centro político, a fin de tomar acuerdos para nombrar una representación que asista a los funerales del eminente hombre público don Vicente Reyes.

Asimismo, hoy, a las 9 de la mañana, se reunirá el Directorio de la Sociedad Adelanto Local de la Población El Carmen, para tomar acuerdos relacionados con la comisión que deberá representar a la institución en los funerales del eminente estadista y servidor público don Vicente Reyes, cuyo fallecimiento ha causado honda sensación en los centros sociales obreros, donde su personalidad era muy justamente venerada.

Centro Liberal. — Los miembros de esta institución deberán encontrarse hoy, a las 2 de la tarde, en el local del Centro, Bandera, 271, para dirigirse formados desde este punto a la casa del señor Vicente Reyes y después al Cementerio. — El Directorio.

Asamblea Liberal. — De orden del presidente, cito a los miembros de la Asamblea Liberal para que asistan hoy Domingo al Club Liberal a las dos de la tarde con el objeto de concurrir en cuerpo a los funerales del ilustre patricio señor don Vicente Reyes. — El secretario.

DATOS BIOGRAFICOS

Don Vicente Reyes nació en Santiago el 24 de Octubre de 1835. Fueron sus padres don Manuel Reyes y doña Mercedes Palazuelos.

Hizo sus estudios de Humanidades en el Instituto Nacional y una vez recibido de bachiller cursó leyes en la Universidad del Estado.

El 13 de Enero de 1858 se graduó de abogado después de presentar una interesante memoria de prueba sobre ''La propiedad literaria''.

Este interesante estudio de derecho natural mereció la distinción de ser insertado en los ''Anales de la Universidad''. Correspondía a la índole intelectual del escritor y del jurista, cuya carrera literaria se había desenvuelto en el diarismo en defensa siempre del derecho público.

Estas inclinaciones se manifestaron en él desde sus primeros años de vida, apenas dejadas las aulas de la Universidad. Ya en 1856 se acentuaban sus méritos periodísticos en toda la acepción de la palabra.

''El Ferrocarril'', glorioso palenque de la más caracterizada falanje de escritores nacionales, ofrecía día a día los escritos del valiente periodista que inició pronto beneficiosas campañas. Escribió además amenas revistas semanales, siendo una de las más notables la que trata de ''La página en blanco'', artículo lleno de originalidad y finura en el estilo y en su forma y en el pensamiento y en la frase. Por esa misma época dió a la publicidad una serie de espirituales estudios de costumbres patrias que lo colocaron en paralelo con los más caracterizados críticos nacionales. ''Plácemes y pésames'' es entre éstos uno de sus más celebrados y aplaudidos artículos.

En el año 1858 figuró como constante colaborador de ''La Semana'', periódico literario que redactaron los Arteaga Alemparte. Allí insertó en una ocasión un estudio histórico sobre ''La sargento Candelaria'', que fué justamente apreciado por la opinión pública.

Tres años más tarde fué elegido diputado por el departamento de Ovalle, al Congreso Nacional.

Muy pronto se distinguió en el

GRUPO DE FAMILIA DEL SEÑOR REYES, TOMADO HACE ALGUNOS AÑOS ATRAS

TRES MUERTOS ILUSTRES DEL AÑO: DON JULIO ZEGERS, DON VICENTE REYES Y DON MARCIAL MARTINEZ

POSTES para cierros de potreros. RODRIGONES para viñas, todos de Roble pellín. YUGOS aradores y carreteros, gran existencia. ASERRIN COLORADO a 40 centavos saco (sin el saco). RAULÍ Y LINGUE SECO. LAUREL, ALAMO en todas dimensiones.

Barraca Fábrica "IBERIA" *Avenida Matucana 745, entre Rosas y San Pablo*

LOS DOS TELEFONOS

(Aserraderos en Santiago)

FRANCISCO GARCÍA PAZ.

EMPRESA FORLIVESI

— DE —

Pompas Fúnebres

Fundada el año 1899

Merced 812-814

(Casi frente al Teatro Santiago)

Parael caso nó olvide su exacta direccion.

ATENDIDA POR SU DUEÑO

JUAN FORLIVESI

TELEFONO INGLES 377

Pompas Fúnebres

"La Confianza"

Estado 11 :: Teléfono 689

Si no quiere perder dinero, tiempo y paciencia, acuda Ud. a esta casa reconocida como

Verdaderamente seria

PRECIOS

Sin Competencia

TALLERES PROPIOS

Servicios

Rápidos a Provincia

LA CENTRAL

POMPAS FUNEBRES

Empresa Nacional

la más antigua e importante del país.

Por sus precios y seriedad no podrá jamás admitir competidores.

DIRECCION:

MERCED esq. San Antonio

TELEFONO 595

CASILLA 2879

POMPAS FUNEBRES

LA NACIONAL

EMPRESA ZENTENO

Arturo Prat 711, frente a 10 de Julio

Teléfono Ing. 2724

Servicios desde 35 a 3 mil pesos.

Servicio de ataúd y carroza blanca, desde 30 pesos.

J. A. ZENTENO

POMPAS FUNEBRES

Empresa Zenteno

Delicias 2584, casi esquina Molina (cuatro cuadras Estación Central)

Teléfono Inglés 524

Nuestros servicios son presentados en forma insuperable y a los precios más bajos. Sin recargo hacemos todos los trámites de sepultación. Atiende personalmente.

CARLOS ZENTENO LOYOLA

POMPAS FÚNEBRES

LA SANTIAGO

SAN DIEGO 15, TELEF. 2653. SUCURSAL: ARTURO PRAT Esq. Av. MATTA. TELEF. 6105

Servicios desde 35 a $ 3,000. Ataúd y carroza blanca desde 30 pesos. Urnas metálicas y maderas finas.

Servicios nocturnos sin recargo.

RICARDO GAMBOA VIVAR

DEFUNCION

Ayer Sábado a las 12 M. falleció el señor

Don VICENTE REYES PALAZUELOS

Sus restos serán conducidos al Cementerio General desde su casa, Huérfanos N.o 1711, hoy Domingo, a las 3 P. M.

LA FAMILIA.

3109-7-g

DEFUNCION

Ha dejado de existir la señora

ELISA BRAVO DE BRAVO CORREA.

Sus restos serán trasladados privadamente hoy Domingo, a las 10 A. M., al Cementerio General, desde su casa-habitación, Vicuña Mackenna 1211.

LA FAMILIA.

DEFUNCION

Ha fallecido ayer a las 2 de la madrugada nuestra querida madre y esposa, señora

Doña FILOMENA ALVAREZ de BRULL

Sus restos serán conducidos al Cementerio General, hoy Domingo a las 10 A. M.

El cortejo partirá de su casa-habitación, Recoleta N.o 1163.

Carlos A. Brull, Rómulo, Ulises y Carlos F. Brull, y familia.

DEFUNCION

Ha fallecido nuestro querido esposo y padre, señor

ABEL DE LA CUADRA SILVA

Sus restos serán sepultados en el Cementerio General hoy Domingo 7 a las 4 P. M.

Rogamos a los que fueron sus amigos y a los nuestros acompañen sus restos a la última morada.

El cortejo partirá de su casa habitación, calle A. Prat 131.

Adela W. de de la Cuadra e hija.

DEFUNCION

Ha dejado de existir nuestra querida madre, señora **Inés Urzúa v. de Guglielmi.** Rogamos a nuestras relaciones se sirvan acompañar sus restos al Cementerio General. El cortejo partirá mañana de Av. Inglaterra 1192 a las 3 1|2 P. M.—**Sus Hijos.**

5402-7-g

CORTINAS METÁLICAS
ROBINOVITCH E HIJO
SANTIAGO
SOTOMAYOR 347 CASILLA 1234
TELÉFONO 1856
JARA

4963-25-h

Siempre encontrará en la

FARMACIA BARQUIN

Brasil esq. Huérfanos. - Teléfono 5164

Atención esmerada en el despacho de recetas, por ser su dueño farmacéutico de bastante práctica.

Recibió ampolletas de la Casa Clin, Neurinase, mamaderas Allembury, Neol, Neurostyl y muchos otros específicos que faltaban, a precios, como siempre, módicos.

LUIS E. BARQUIN

FARMACEUTICO

NOTA.—No es sucursal de la Botica Catedral esq. Maturana.

4936-12-g

PROPUESTA

Se pide para la construcción de la casa-habitación del señor M. Letelier E.

Planos y especificaciones en la oficina del Ingeniero arquitecto, señor José Forteza, calle del Estado N.o 46.

5409-8-g

Con grandes facilidades DE PAGO

Puede Ud. amueblar su casa con **muebles sólidos y elegantes**, en la fábrica

LA AMERICANA.—Arturo Prat 1272

5437-8-g

Establecimiento de Curtiembre

EN VENTA

en Los Angeles, de propiedad de don Julio Latsagne, dotado de maquinaria para curtidos al cromo y extractos.

Tiene hipoteca a 3 años plazo, de la que podrá hacerse cargo el comprador.

Más datos proporcionarán:

EN SANTIAGO:

DON FRANCISCO NOGUES R.

Galería Alessandri 22-A. — Casilla 2401

EN LOS ANGELES:

DON VICTOR MANUEL PULGAR

Casilla 157

Fecha de venta, impostergablemente: el 20 del presente mes de Julio.

3096-19-g

CABALLERIZA NACIONAL

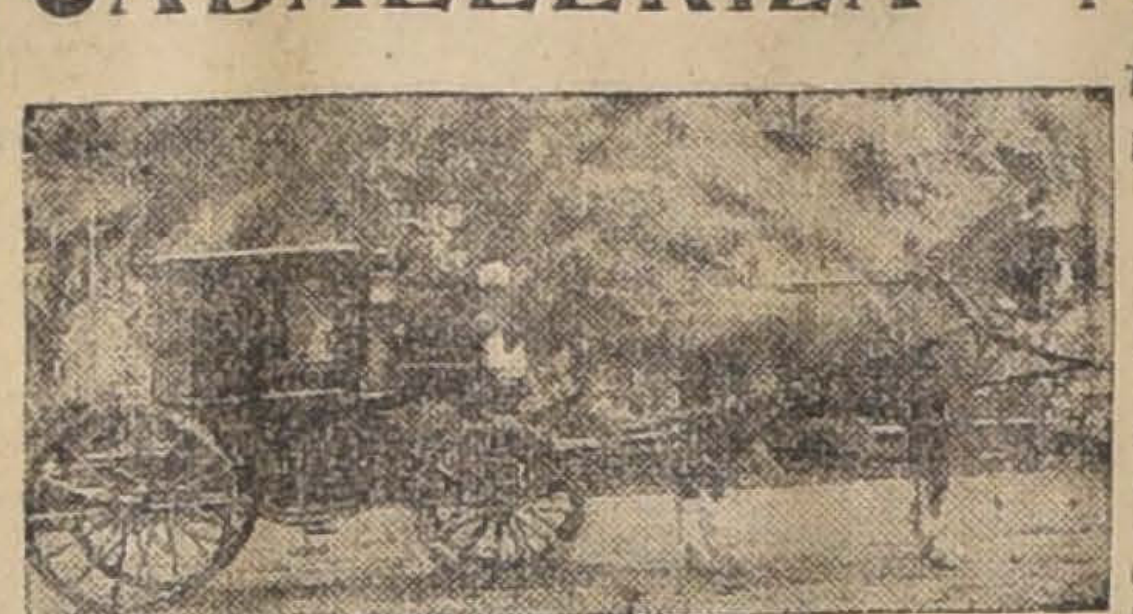

BRASIL 560. - TELEFONO INGLES 5097

Servicio especial para diplomáticos, arriendo americanos para acompañamiento, bailes y teatros, victorias para ceremonias, paseos y visitas. Coupé de lujo para novios y visitas con elegante pareja de alazanes.

Inspección de Agua Potable Y DESAGUES

Postérganse las propuestas pedidas para la provisión de materiales de fierro fundido hasta el 10 de Julio, a las 3 P. M.

EL INGENIERO DIRECTOR.

Santiago, Junio 27 de 1918.

3043-10-g

PATENTES DE INVENCIÓN

Al Ministerio de Industria y Obras Públicas se han presentado los siguientes inventores, solicitando del Supremo Gobierno patente de privilegio por los inventos que se indican:

Don Oscar C. Pickel, para "Un horno crematorio para basuras, del sistema de circulación de agua por tubos."

Don Cristóbal Riera Comellas, para "Un sistema auto-mecánico para la refinación y sublimación del azufre, usando al efecto un horno de combustión automática."

Don Waldemar Galecki, para "Un sistema de máquinas destinadas a la fabricación de combustibles sólidos extraídos de la tierra vegetal."

Don Graciano Le Cerf, para "Un procedimiento de beneficio de mineral de estaño por vía húmeda, empleando sulfato de fierro y cloruro de sodio."

Don Graciano Le Cerf, para "Un procedimiento de beneficio de mineral de cobre por vía húmeda empleando sulfatos férricos, con regeneración de los disolventes; y fabricación del gas cloro con sulfato férrico y cloruro de sodio."

Los señores Gonzalo Campo y Cía., para "Un nuevo sistema de silos de blocks de concreto, que se caracteriza por dos sistemas de ensambles y puertas continuas."

La Sociedad Saint Hermanos, de Buenos Aires, para "Un nuevo producto industrial consistente en láminas o escamas de chocolate."

En cumplimiento de las disposiciones supremas reglamentarias de las patentes de invención se da el presente aviso, y se previene al público que las oposiciones de los que se consideren lesionados en sus derechos se aceptarán en esta Oficina solamente hasta el día 6 de Agosto próximo.

Santiago, 6 de Julio de 1918.

El Jefe de la Oficina de Patentes de Invención.

4918-11-g.

SEMILLAS

Trébol rosado buena calidad.

Alfalfa cosechada en Copiapó.

Vendemos por grandes y pequeñas partidas. En bodega en ésta.

ED. A. VIGNEAUX & CO.

Morandé 237. — Casilla 2287

4949-7-g

CALZADO

MIRÓ

calzado de lujo para señoras

JUAN PICÓ MIRÓ

SANTIAGO

500

Naranjos dulces de 5 y 6 años.

1,000

Paltos, cultivados en maceteros, de 3 y 4 años.

20,000

Eucalyptus, cipreces, aromos, etc., realiza la quinta

"Los Olivos"

Pida datos y catálogos a su propietario.

MANUEL A. GAETE

LIGUA

5438-8-g

VIÑA PRA

SANTIAGO

Vinos especiales para Familias

MEDOC.. ot. $ 0.60 sin envase

PINOT.. Bot. $ 0.70 " "

BLANCO Bot. $ 0.80 " "

TIPOS SUPERIORES: $ 0.90, $ 1 y $ 1.40

Cas. 1915, Teléf. Ovalle 16

AGENCIA:

Huérfanos No. 1036

MUEBLES

sólidos y elegantes con grandes facilidades de pago entrega la

REPUBLICA

BANDERA 831 :-: CASILLA 3708

5430-9-g

VINO BLANCO

SEMILLON

Cosecha 1917.— Venden 60,000 litros

Ed. A. Vigneaux & Co.

Morandé 237 - Casilla 2287

4950-7-g

En Alameda N.º 590

esquina de San Isidro, arriendo la gran casa-habitación con 15 departamentos, fuera de servidumbre, baños y cocheras.

ALFREDO FERRAN

Galería Alessandri 16 :-: Casilla 1043 :-: Teléfono 274

AVISOS DE REMATE

REMATE

Por acuerdo de los herederos de don Carlos A. Roger, se rematarán en conjunto las propiedades calle del Dieciocho números 245 y 253 y calle de Castro números 302 a 308, ante el notario don Eulogio Altamirano, el 10 de Julio próximo, a las 3 P. M., por el mínimum de $ 280,000, siendo la mitad al contado y el resto a seis meses plazo, con el 8% de interés anual y reconociendo una deuda de la calle del Dieciocho a favor de la Caja Hipotecaria por $ 20,000 en bonos del 6 por ciento con 1 por ciento, deuda que se encuentra reducida en esta fecha a $ 18,291.60.

Bases y antecedentes en la Notaría. Las propiedades pueden verse a toda hora.

5426-7-g

REMATE

Por acuerdo de los herederos de doña Carmen Espinosa v. de Reichman, el 30 del presente, a las 3 P. M., se rematará en el estudio del Compromisario don **Manuel Merino Ezquivel**, Huérfanos 1235, la casa de la sucesión ubicada en la Avenida General Velásquez número 123-A.

MINIMUM: $ 8,000

pagaderos con la mitad y la mitad a seis meses plazo y 8% de interés.

La propiedad tiene 589 mt2. El edificio es de adobe, muy sólido y tiene seis piezas de habitación.

5422-8-g

GRAN REMATE

de Casimires Importados

EN CORTES

De la Sastrería del señor Elías Chanut

(POR ORDEN DE LA SUCESION)

El Miercoles 10 y Jueves 11

del corriente

De 10 a 12 y de 1½ adelante.

Mañana detalles.

Jorge y Víctor Eyzaguirre H.,

Martilleros de Hacienda.

Ministerio de Hacienda

Remate de Terrenos Salitrales DEL FISCO

En conformidad a lo dispuesto en la ley N.o 3,200 de 22 de Enero de 1917 y el decreto supremo N.o 210 de 7 de Febrero del presente año que se publica íntegro en el Diario Oficial, el día diez de Agosto y siguientes hábiles del presente año, a la una P. M., se pondrán en subasta pública en Santiago, ante la Junta de Almoneda, los siguientes lotes de terrenos salitrales, con el mínimum de precios que se indican a continuación:

TERRENOS DE LEALTAD DEL TOCO

Lote Norte, con 5.132.722 quintales métricos, a $ 0.25 cada uno en oro de 18 peniques.

Lote Sur con 1.536.231 quintales métricos, a $ 0.25 oro cada uno.

TERRENOS AL NORTE DE LA OFICINA COYA

Lote N.o 1 con 7.677.897 quintales métricos, a $ 0.25 oro cada uno.

Lote N.o 2 con 8.325.942 quintales métricos, a 0.25 oro cada uno;

Lote N.o 3 con 7.744.408 quintales métricos, a 0.25 oro cada uno;

Lote N.o 4 con 8.009.327 quintales métricos, a 0.25 oro cada uno;

Terrenos alrededor de la Oficina Sebastopol con 206.106.55 quintales métricos, a $ 0.10 oro cada uno.

TERRENOS ALREDEDOR DE LA OFICINA PAN DE AZUCAR

Lote B, con 1.582.354 quintales métricos, a $ 0.20 oro cada uno.

TERRENOS DE SAN JUAN DE SOLEDAD

Lote C. con 2.546.826.26 quintales métricos, a $ 0.25 oro cada uno.

Terrenos al Poniente de Rosario de Huara, con 892.712.58 quintales métricos, a $ 0.20 oro cada uno.

Terrenos al Poniente de Santa Rosa de Huara, con 1.188.308.17 quintales métricos, a $ 0.20 oro cada uno;

Terrenos al Poniente y Sur de Constancia, con 1.098.756.14 quintales métricos, a $ 0.25 oro cada uno;

Terrenos al Poniente de la Oficina Moroussia, con 1.325.731.36 quintales métricos, a $ 0.20 oro cada uno;

Terrenos al Sur de la Oficina Valparaíso, con 2.602.955.99 quintales métricos, a $ 0.20 oro cada uno.

Los interesados pueden consultar los antecedentes en la Sección Salitre del Ministerio de Hacienda, diariamente de 2 a 4 P. M., y en las Intendencias de Valparaíso y Tarapacá.

25-g

REMATE

DE FIERRO GALVANIZADO

liso y acanalado para techo, con pequeñas averías de agua dulce y de mar.

Próximamente remataré de orden del Seguro:

1,000 m|m. paquetes fierro galvanizado acanalado para techo.

Una gran partida de paquetes de fierro galvanizado liso.

La fecha y el lugar del remate se avisará oportunamente.

IGNACIO MARTINEZ U.,

Martillero Público y de Hacienda, Concepción.

3095-7-g

Parlamento por la elocuencia convincente de su palabra de vigoroso raciocinio, y durante ese primer período parlamentario mereció conceptos elogiosos en la revelación de sus méritos de erudito e ilustrado y, además, por la energía de su carácter y la probidad de sus principios políticos.

El sufragio popular lo llevó nuevamente a la Cámara, en representación de Talca, el año 1870. En 1876 y en 1879 continuó siempre en el Parlamento como diputado por Valparaíso. Años antes, se le había honrado con el cargo de presidente del Club de la Reforma. En esta institución dió pruebas evidentes de su acentuado prestigio y labor.

En el Gobierno de la administración de don Aníbal Pinto, colaboró como Ministro de Estado a los propósitos que inspiraban al Gobierno.

Una vasta labor desarrolló también en la empresa periodística de ''El Ferrocarril'', figurando en distintas épocas como uno de sus principales redactores. Su nombre acentuó el prestigio de que disfrutaba ya en el país, pues supo distinguirse favorablemente con sus artículos de política interna y general, en los cuales quedaba siempre de relieve la elevación de su espíritu, el vigor de las ideas y la imparcialidad de su pensar, siempre de acuerdo con el sentir y las necesidades de la República.

Jurisconsulto eminente, numerosas instituciones le contaron como miembro de sus cuerpos directivos, honrando así su probidad y su talento.

En 1885, durante la campaña presidencial de ese año, tomó participación activa en favor de la candidatura de don José Francisco Vergara, y entonces supo triunfar también como tribuno en todos los comicios populares.

El prestigio de que disfrutaba ya en el país, tuvo una franca exteriorización con motivo de haberle ocurrido en Valparaíso un accidente que pudo ser desgraciado. Corría el año 1888. Don Vicente Reyes estuvo entonces a punto de perecer ahogado en las aguas de la bahía de Valparaíso. El respetable político y magistrado don Aníbal Zañartu, logró arrancarlo del peligro.

EN EL LECHO DE MUERTE

El país celebró con júbilo en aquella oportunidad el acto del salvamento del señor Reyes, lo que constituía una simpática demostración del aprecio que había logrado captarse ya este eminente político, por su talento y por su patriotismo, por su saber y por su honradez.

En 1889 ingresó a la Cámara de Senadores, en representación de la provincia de Coquimbo. En 1894 se le confirió la representación por la provincia de Santiago, honroso cargo que mantuvo hasta estos días.

En su brillante carrera política llegó también a figurar como candidato a la Presidencia de la República, aún cuando su modestia y sus propósitos de trabajo le habían hecho rechazar en más de una ocasión este honroso ofrecimiento. Impulsado, sin embargo, por las exigencias de la Alianza Liberal, lo aceptó esta vez, y fué a la lucha rodeado del prestigio que le daban todos los merecimientos de su vida pasada, y que consagró siempre al servicio del país, en el sentir de sus más preciadas necesidades de progreso y de bienestar.

Recibió esta vez una nueva manifestación de aprecio y de consideración.

Sus virtudes republicanas le dieron el triunfo en las urnas; pero luego, en conformidad a lo dispuesto en la Constitución, hubo de resolver algunas dificultades políticas, el Congreso Pleno, el cual designó Presidente electo a su contendor, don Federico Errázuriz Echaurren.

Como miembro del Congreso Nacional, ilustró siempre los debates parlamentarios, especialmente sobre cuestiones de Derecho Público, en admirables discursos de alta cultura e inspirados en sanas doctrinas políticas.

Don Vicente Reyes era uno de los estadistas más eminentes del país, un político por el cual el pueblo demostraba sincera veneración, y cuyo prestigio ampliamente reconocido en el extranjero constituía un timbre de honor para nuestro país.

En su vida política tuvo un rasgo ejemplar: el entonces Presidente, don Jorge Montt (1894), le llamó a la Moneda para confiarle la formación de un Ministerio de Coalición, y el señor Reyes declinó tal honor, manteniéndose dentro de las convicciones liberales que le obligaban a rechazar ese principio administrativo y político.

En 1891, y en circunstancia en que la Nación se veía convulsionada por las alternativas propias al movimiento revolucionario de aquella época, tuvo otro gesto de su voluntad y su manera de pensar: siendo partidario del Congreso y opositor a la política de Balmaceda, no suscribió el acta de deposición de este mandatario, ni apoyó la revolución.

Don Vicente Reyes, durante distintos períodos de gobierno liberal, ha formado parte del Consejo de Estado, ha sido Ministro, Presidente del Senado, Presidente de la Comisión Conservadora, cargos todos en los cuales ha dejado huellas imborrables de su civismo, de su honradez política, de su probidad y de su patriotismo.

Ultimamente fué Presidente de la Comisión Revisora de Poderes, y en este cargo le cupo desarrollar un trabajo bastante intenso.

HOMENAJE AL REPUBLICO

En Octubre del año 1915, don Vicente Reyes fué objeto de un respetuoso homenaje de parte del Partido Liberal, la sociedad chilena y el pueblo mismo. Este acto solemne se verificó el 24 de ese mes, en el Teatro Municipal, con la asistencia de las más representativas personalidades de la sociedad, de la política y de la juventud. Esta significativa manifestación le fué ofrecida por don Ismael Tocornal y el ilustre tribuno don Vicente Reyes, en breves palabras, agradeció este homenaje, manifestando que era una honra inmerecida la que se le tributaba, no por sus servicios personales mismos, pues ellos no lo valían, sino como un homenaje a la causa patriótica que siempre habían servido. En los discursos que se pronunciaron en este acto, se puso de relieve los méritos de este respetable servidor público y se hicieron apreciaciones que hoy pueden servir de merecido homenaje a su memoria. El señor Barros Borgoño lo juzgó en una parte de su discurso, en la siguiente forma: ''La encarnación de las virtudes que deben adornar al republicano, ha sido en todo momento el genuino representante de la escuela liberal, que durante un siglo ha librado las más brillantes jornadas en favor de las libertades públicas y que lucha sin cesar por asentar el régimen del Gobierno de nuestra democracia sobre las bases inquebrantables de la honradez política, del respeto al derecho y de la más severa comprensión de los deberes cívicos.

Don Ismael Valdés Vergara tuvo para él, en una de las partes de su discurso, las siguientes expresiones: ''Su larga vida ha sido una cátedra permanente, en la cual se han predicado con la palabra y con la acción, en la más perfecta armonía, los deberes del ciudadano en todas las fases de la existencia''.

LA FIGURA DE REYES

Uno de los biógrafos del señor Reyes, don Jorge Huneeus Gana, dice de este respetable hombre público en su obra "Producción intelectual de Chile", lo siguiente:

Surge lenta, pero firmemente, en medio de las más grandes ilustraciones de nuestra tribuna, el nombre de Vicente Reyes Palazuelos, el ilustre repúblico, antiguo diputado, presidente del Senado y reliquia venerada, con Julio Zegers y con Marcial Martínez, de la generación intelectualmente más brillante que ha producido Chile hasta hoy.

La figura de Reyes constituye una encarnación equilibrada y admirable de las mejores facultades del espíritu humano. Fondo y forma, ilustración y criterio, seriedad e ironía, firmeza y elegancia, corrección, en fin, de todo orden: hé ahí el resumen de lo que es el carácter de este ilustre hombre público y hé ahí también exactamente las cualidades de todos sus discursos.

Batallador asíduo de la causa liberal desde los Clubs de la Reforma, discípulo de Lastarria y nacido el mismo año en que nacieron sus amigos Domingo Arteaga Alemparte, Jorge Huneeus Zegers, Eulogio Altamirano e Isidoro Errázuriz (1835), su palabra ha tenido invariablemente, sin desmayar un solo día, sin una sola contradicción, la elocuencia de su prestigio y el prestigio de su elocuencia, para hablar en el estilo de Justo Arteaga.

Don Vicente Reyes es el precursor de Mac-Iver como orador parlamentario, y su palabra, que tiene todas las luces del entendimiento y que conoce, además, las actuaciones conmovedoras de la pasión y los recursos del arte, y que no ha puesto jamás esos talentos sino al servicio de un mismo ideal invariable, es una de las glorias más altas y puras de la elocuencia chilena.

LA PERSONALIDAD DE DON VICENTE REYES

Don Domingo Arteaga Alemparte, dice de Don Vicente Reyes, en su obra ''Los constituyentes de 1870''.

Hay en la naturaleza humana una cualidad tan rara como amable, que no es el talento ni el ingenio, aunque de continuo les haga compañía y parezca confundirse con el uno y el otro; una cualidad en que la benevolencia se corrige por la rectitud del criterio, la moderación por la energía, la modestia por la dignidad, el sentimiento del ridículo por la generosidad y la indulgencia; una cualidad en que la amargura del alma es perfumada y sus dulzuras no tienen nunca demasiada miel; una cualidad más eficaz que la prudencia, más activa que la reserva, inferior a la abnegación, superior al egoísmo.

Esa cualidad es la discreción.

La discreción ha encontrado en la personalidad del señor Reyes su expresión más completa y seductora. La solidez de su talento, la chispeante viveza de su ingenio, la afabilidad y nobleza de su índole reciben de su discreción un realce suave y agradable. En sus escritos, en sus discursos, en sus conversaciones, en sus modales, el señor Reyes es antes que todo discreto.

Así se explica que, siendo un hombre de partido firmemente adicto a su bandera, intransigente en materia de opiniones, su persona y su palabra hallen, sin embargo, buena acogida en todas partes. Así se explica que, siendo cordialmente estimado de sus amigos, no sea aborrecido de sus adversarios.

En el colegio, fué un excelente camarada, un muchacho de sangre ligera. En el trato social, en el mundo de la política y de las letras, es un hombre de verdadero mérito, fácil de hacerse querer, difícil de hacerse odiar.

* * *

Nacido en Santiago el 24 de Octubre de 1835, y educado en el Instituto Nacional para la carrera del foro, don Vicente Reyes era apenas un joven cuando ya mostraba, en las columnas de "El Ferrocarril", sus raras aptitudes de escritor satírico y festivo.

Durante el año 1856 y parte del siguiente, escribió para ese diario revistas semanales que adquirieron pronto una popularidad merecida.

Aquellos escritos rebosaban de donaire, de chiste, de ironía delicada, de fina burla. La pluma del escritor corría por el papel vertiendo sonrisas, como el duque de Buckingham había atravesado en otro tiempo los salones de Luis XIV derramando perlas.

Y no era fácil empresa hacer sonreir a los santiaguinos contándoles cada semana su propia historia, poco variada y amena de ordinario. Escribir en nuestra capital revistas semanales es un trabajo parecido al de hacer encajes, en que la materia es nada, la habilidad todo. El señor Reyes sabe escribir revistas tan primorosas como los encajes de Bruselas.

Para ello se necesita una gran facilidad de estilo y una gran fuerza de ingenio. El señor Reyes tiene lo uno y lo otro.

Se necesita todavía la facultad —mitad inteligencia, mitad sentimiento, — de descubrir y retratar el ridículo en sus innumerables formas, bajo sus mil disfraces, llámense costumbres, carácter, acción, acontecimiento, vanidad, envidia, codicia, cólera, alegría, indolencia, irasibilidad, mansedumbre, gravedad, ligereza, hipocresía, infatuación, doblez, necedad, intriga o torpeza.

El señor Reyes tiene también esa facultad: posee el secreto de sentir con intensidad, de discernir con prontitud, de expresar con viveza aquella desproporción entre los medios y los fines, entre las causas y los efectos, entre los esfuerzos y los resultados, entre la expectativa y la realidad, que constituye la esencia del ridículo en los actos y sucesos humanos.

* * *

Ningún talento más vilipendiado, más excecrado, más calumniado que el talento de la ironía y de la burla. Las gentes tildan de ordinario, al que la posee, de hombre frívolo, mezquino, envidioso, malévolo, díscolo, intratable. Le declaran incapaz de los entusiasmos generosos que inspiran lo bueno y lo bello. Le miran con recelo y ojeriza. Le clasifican entre las plagas morales de la sociedad.

Se comprenden semejantes opiniones; pocos poseen y todos temen el poder de la ironía.

Pero semejantes opiniones no se justifican, por más que muchos hombres hayan hecho de ese poder un uso deplorable.

El talento de la ironía supone necesariamente la capacidad de sentir y conocer el bien, la belleza, la justicia. No es posible distinguir lo ridículo y lo pequeño, sin tener por criterio el ideal de lo sublime y de lo grande. La deformidad no existe para un espíritu privado del sentimiento y de la noción de lo bello.

En el escritor satírico y burlesco, hay una inteligencia perspicaz y un alma sensible. Su risa no es la expresión de la alegría, como las lágrimas del león no son la señal del miedo. Se ríe de dolor como se llora de rabia.

El espectáculo de las debilidades y miserias de nuestra especie produce, en los hombres dotados de una sensibilidad viva, dos efectos en apariencia contrarios, en el fondo idénticos. Hace melancólicos a los poetas, hace burladores a los filósofos de la vida real.

El señor Reyes es uno de esos filósofos. Su talento burlón es el reflejo de un espíritu serio, observador, lleno de penetración y buen sentido. Ese talento, contra lo que sucede comunmente, aparece en el señor Reyes alumbrado por una luz simpática. A través de su ironía se transparenta la bondad de su carácter. El burlador no eclipsa al pensador ni al hombre de bien. Bajo los chistes del escritor festivo, se ve una inteligencia que medita, una conciencia que vela tranquila, un corazón que sabe sentir noblemente. No hay crueldad ni veneno en su burla.

* * *

Desgraciadamente para las letras chilenas, el señor Reyes ha sido avaro de su pluma. Se ha cuidado poco de coronar la reputación literaria a que dieron tan buenas bases los escritos de su primera juventud. Desde entonces, sólo muy de tarde en tarde ha entregado a la corriente de la prensa periódica artículos que, si no siempre llevaban su firma, llevaban siempre el sello de su ingenio y hacían lamentar sus abstenciones de escritor.

Las felices dotes de su alma se han mostrado bajo aspectos nuevos, pero igualmente favorables, en el foro y en la política.

* * *

Después de haber servido cuatro años el cargo de jefe de sección, primero en el Ministerio del Interior y luego en el de Instrucción Pública, renunció a él en 1861 y se consagró por entero a su profesión de abogado, que había comenzado a ejercer en 1858.

En las letras, el señor Reyes no se había dado ninguna prisa por llegar a la celebridad; no se la dió tampoco, en el foro, por rodearse de una numerosa clientela. Careciendo de todas las impaciencias, de todas las avideces, de todas las ambiciones destempladas, no corrió tras la fortuna. En cambio, la fortuna fué a buscarlo.

El señor Reyes goza hoy de una envidiable reputación de abogado, labrada no sólo por su talento y competencia, sino también por su alta probidad.

Presta al estudio de los asuntos que se someten a su examen, una atención concienzuda, y rehusa su patrocinio a toda causa cuya justicia no le parece clara. Versado en la jurisprudencia, diestro en el manejo de los recursos forenses, iniciado en todos los secretos de su profesión, dotado de una palabra fácil y elocuente, jamás abusa, sin embargo, de tamañas ventajas poniéndolas al servicio de intereses de una legitimidad equívoca.

La definición que el retórico latino daba del orador, convierte enteramente al señor Reyes. Es un hombre de bien instruído en el arte de hablar.

* * *

Y esa definición no sólo le conviene en su carácter de abogado: le conviene también en su carácter de hombre político.

Su notoriedad política ha venido más tarde que su notoriedad literaria y forense. No se ha afanado más por alcanzar la primera que se había afanado por las segundas. Aquí como allá, la misma templanza, la misma equidad de ánimo, el mismo paso tranquilo y seguro para andar su camino sin forzar la marcha.

Elegido, bajo la influencia del Gobierno del señor Montt, diputado suplente por Ovalle, tuvo entrada en el Congreso de 1861: pero su personalidad política adquirió poco brillo y realce en un Parlamento formado casi exclusivamente por un solo partido.

Después de seis años de ausencia, acaba de volver al Congreso en alas del voto popular, y con una personalidad política de las más simpáticas.

En esta última época, el señor Reyes ha sido uno de los promotores más eficaces, uno de los servidores más inteligentes del movimiento de regeneración liberal que tuvo su punto de partida en el Club de la Reforma de Santiago, y que hemos caracterizado en otras páginas de este libro. Presidente de ese Club, contribuyó a propagar por los departamentos la idea y la organización reformistas. Orador de sus reuniones y conferencias, contribuyó al lustre y prestigio de la asociación, al mismo tiempo que servía a la libertad y al progreso de nuestro país.

La elocuente política del señor Reyes está exenta, como su carácter, de toda exageración, de toda afectación, de toda énfasis declamatoria. Es natural, fácil, animada por una voz persuasiva, salpicada de golpes de ingenio, de palabras felices, algunas de las cuales han pasado a proverbio. Sus discursos se sostienen siempre por la fuerza de raciocinio, nunca por el calor de la pasión. Campea en ellos una convicción firme, digna, serena, que no pretende fascinar, que sólo aspira a tener razón.

¿Pudo Ud. observar
en el último concurso de plantas de la Quinta Normal las hermosas colecciones de árboles y arbustos de follajes colorados?
Eran de "SANTA INES"
Pídalos al Administrador, Nos, o al Agente General, señor Eladio Vicuña, Agustinas 1150. Casilla 1417, Santiago.

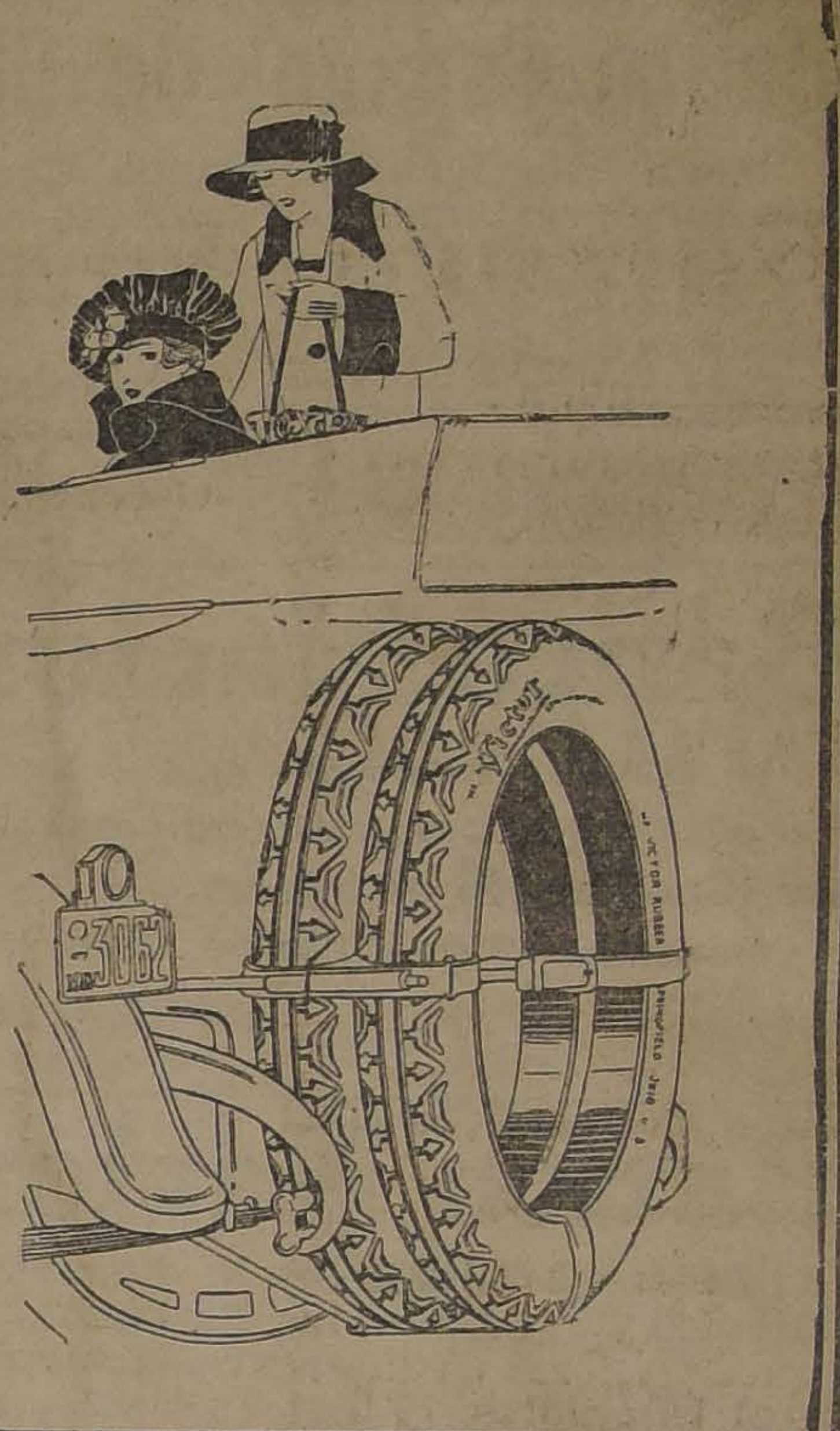

La Economía de un Neumático
Depende de su duración :: ::
POR ESO ES QUE A USTED LE CONVIENE EQUIPAR SU AUTOMOVIL CON
Neumáticos
VICTOR
Springfield
QUE RESISTEN UN RECORRIDO MAXIMO Y OCASIONAN EL MINIMO DE MOLESTIAS.
Los neumáticos VICTOR Springfield son hechos a mano con los mejores materiales y mano de obra. Contienen el mayor porcentaje de goma pura, lo que les da mayor flexibilidad y duración.
Aunque los Neumáticos VICTOR Springfield tienen uno de los más altos precios en los mercados de los Estados Unidos, nosotros los ofrecemos a precios verdaderamente convenientes para los automovilistas.
Importadores de Automóviles, Repuestos y Accesorios
Cía. Sueco-Chilena -:- Holmgren Hnos. y Cía.
ESTADO N.o 30. SANTIAGO.—CONDELL N.o 8. VALPARAISO
4952-7-g

¡ARTISTAS!
Pinturas
LEFRANC
acaba de recibir
LA ''LIBRERIA BARCELONA''.—Huérfanos 981.
5409-7-g

HOTEL WACHTER
Plaza Independencia, Concepción
Considerado por su distinguida clientela como
El mejor Hotel en Chile

Bellas Artes

EXPOSICION — JOSE BACKHAUS

En el momento mismo en que me disponía a escribir sobre esta exposición, recibí la crítica que inserto más adelante. Bajo el seudónimo de Abel Arenas, que firma esas líneas, me parece entrever la personalidad de uno de nuestros más distinguidos y preparados profesionales.

En la sala Ramón Eyzaguirre se han reunido alrededor de 40 telas de nuestro compatriota, José Backhaus Martín, actualmente en España.

La mayor parte de dichas telas han sido pintadas antes de su partida y sólo nueve de ellas pueden darnos una idea de su trabajo actual en el viejo mundo.

Desde el primer golpe de vista, los ojos se sienten atraídos por la obra de mayor dimensión y la que, sin duda, ha exigido también mayor esfuerzo en su realización. Nos referimos a la que figura en el catálogo con el número 1 y se titula ''La cosecha del trigo''. Es un atardecer, la hora de la última luz, en un agreste campo chileno. Los trabajadores recogen las gavillas, las llevan a las carretas para terminar su día de labor... Asunto hermoso y verdadero bajo todo punto de vista, asunto que cada verano se repite en casi todos los lugares del mundo. Sí, esto es lo primero que nos llama la atención: el asunto. Y al pensar en él no podemos menos de felicitar mentalmente al autor, pues, los que saben ver con amor y arte las escenas más habituales de nuestra vida, realizan dos buenas cosas: nos hacen ver que en todo ellos ven belleza y nos enseñan a los amantes de las artes a mirar de otro modo, más elevado, lo que antes tal vez considerábamos con desdén. Sin embargo, aunque con deseos de agradecer a José Backhaus esta enseñanza, preciosa para un artista, hemos sentido no justamente el encanto que lleva la revelación primera de una verdad, sino más bien el cansancio que se experimenta cuando se nos repite algo que ya se ha dicho y sabemos. Se recoge el trigo, las carretas esperan, es ya tarde... Nos parece que alguien ya lo ha dicho y por eso es que lo sabíamos. Y sin querer recordamos otra tela de Backhaus, igual en su porte y forma a la presente y que representa a un arador rompiendo una tierra virgen, digno pendant de ella por la sencillez y hermosura de su asunto como también por los recuerdos que sugere. Sin duda, aquí estriba la gran dificultad de estos temas que todos han pintado, que las tricomías han vulgarizado y hecho antipáticas, y que pinceles geniales, como los de un Millet o de un Ménard han elevado a las más altas cumbres de la pintura. Aquí estriba, digo, esta dificultad de estos asuntos: que o se dice algo nuevo de ellos, algo que aún nadie había visto, o se corre el riesgo de que la obra sólo sirva de punto de comparación con otras a cuyo lado no es fácil mantenerse dignamente. Y la de José Backhaus, creemos que es de estas últimas. La de José Backhaus adolece del defecto inaceptable en toda obra grande y cuyo asunto principal es la figura. Nos referimos a la composición. Aquí los personajes se hallan diseminados al azar, sin amarra alguna, pues, si es verdad que ejecutan el mismo trabajo agrícolamente hablando, nada tienen que hacer los unos con los otros artísticamente hablando. Y este defecto reside en el punto primordial de la obra, primordial porque todo lo demás pasa a ser como marco, como accesorio a las figuras de la mujer que amarra una gavilla, a la chica que recoge espigas, al hombre que se aleja con su carga. Estos accesorios, en cambio, revelan mayores cualidades. Ellos solos habían bastado para formar una obra simpática. El terreno tiene una agradable nota dorada. El fondo es amplio y sereno. Pero para que estas cualidades aparecieran como lo merecen, sería necesario eliminar la causa primera de la obra, o sea las figuras.

Más feliz ha estado Backhaus en el cuadro número 6, ''La vieja balaustrada'', donde con claro acierto ha sabido escoger un pintoresco rincón de nuestro hermoso Huelén. Bien construído, luminoso y sin mayores pretenciones que la de dar una fina armonía de rojos y verdes y dar bonito contraste de luz y firmeza en el primer plano con brumas transparentes en las lejanías. Lo uno y lo otro lo ha logrado con soltura. Su pincel es allí seguro, del mismo modo su dibujo. El encuadramiento bien cogido. No dudamos que por este camino Backhaus haría obras de indiscutible mérito y buen gusto. Lástimas tan sólo que en algunos obscuros haya caído un poco en lo negro.

Anotamos en seguida el número 21, ''Palacio de Saint Cloud'', a nuestro juicio, nota de interés, de una gama gris y sombría, pero transparente y liviana, cosa difícil de reproducir con justeza y que el pintor ha sabido evocar muy bien conservando esa fluidez de las notas sombrías, sin caer en algo pesado. El asunto mismo es original en la sencillez de su terreno y en el movimiento de las nubes.

El número 2, ''Le Palais de Marie Antoinette'', no es más que un boceto bien intencionado y que pide ser concluído. A pesar de sus insuficiencia como construcción hay en él una agradable nota que puede ser llevada a buen fin. Pero como decimos, es un boceto solamente, de dimensiones exageradas para quedar en la calidad de tal, y que tal vez carece, por esto, de ese encanto característico de lo inconcluso, encanto que reside en darnos la sensación de una promesa. Aquí no se ve el buen comienzo de una concepción. Se ve una buena concepción que ha quedado en el comienzo, lo que le hace aparecer sin el misterio del estudio ni la potencia de la obra realizada.

En cambio, un gran número de pequeñas manchitas, sí que nos hace ver con sobrada razón que allí está augurando una obra de aliento que vendrá. Manchitas que representan visiones rápidas, efectos luminosos, o armonías grises, que la paleta de José Backhaus ha cogido sin escatimar las bellezas del color. En la mancha número 17, ''Tempestad de Primavera'', es original y valiente. La número 13, ''Efecto de Tempestad, Lolco'', nos da bien la sensación de la hora. La número 9, ''Pasay'', es de color delicadísimo.

Pero la verdadera novedad de esta exposición está en las nueve telas mandadas de España. Asuntos regionales, donde se ha querido buscar el color local, estos cuadros si no marcan por cierto, ningún retroceso, no marcan tampoco un paso seguro hacia delante. Son los representantes acaso de un período de transición en el modo de ver de Backhaus, y como tales sufren del defecto peculiar a toda transición, a saber, que no tiene **ya** lo que se ha dejado y no tiene **aún** lo que se busca. Ese gusto por la armonía sutil y suave que fue su característica aquí ya no aparece. Con su interior de la Catedral de Avila (número 41), poco consistente, se despide de ella. Y se despide para ir tras la luz clara y potente del sol brillante como nos lo demuestra en su cuadro número 33, ''Gitanos del Barrio de la Ascensión''. Más aún no ha llegado. Va en mitad del camino. Hay en esa tela pasta, gruesa pasta, toques nerviosos, indicaciones rápidas y rabiosas, como lo hay en todas las obras de casi todos los maestros españoles de hoy día, más no hay lo que acompaña a estos a esos rasgos: la armonía sabrosa, viril, nacida del gusto por los grandes contrastes de colores y de luces.

En las demás obras, se nota, en mayor o menor grado, esta lucha entre sus dos tendencias, sin que ninguna deje de tener algo de lo que Backhaus fué y algo de lo que puede ser. Esto tal vez constituya a darle al conjunto de España un aspecto homogéneo y sencillo.

La impresión total de esta exposición nos parece un poco pobre en motivos, vacilante en la factura empleada en las diversas obras y di una orientación que aún no se define francamente.

Abel Arenas.

Por mi parte, habiendo conocido íntimamente a Backhaus y apreciando las cualidades que le adornan, me es sensible constatar su actual estagnación.

Tengo la certeza de que, si esas cualidades, que me complazco en reconocer, las aprovechara debidamente, como él puede hacerlo, y como sería su obligación de verdadero artista, ellas le conducirían a la completa realización de sus anhelos.

Zohar.

El Jugo de Uva
DE LA
Viña Marambio
es la bebida más sana y agradable que se consume actualmente en Santiago.
Pida Ud. siempre de la nueva cosecha, que representa la última novedad de la industria vinícola.
ORDENES: Gath y Chaves (sección comestibles); Ernesto Echeverría, Morandé 440; Gmo. Ehlers, San Antonio 430.
4957-8-g

Gran Feria Especial
EN RANCAGUA
El JUEVES 11 a las 2 P. M.
EN EL ANTIGUO LOCAL DE LAS FERIAS UNIDAS.
CALLE SANTA MARIA
Por acuerdo de la Sucesión de don Ramón Calvo C., se rematará todo el ganado de sus fundos.
HAY:
Vacas paridas de lechería, Bueyes de trabajo, Bueyes gordos, Vacas gordas, Vaquillas, Novillos gordos, Novillos preparados para engorda, Crianza machos y hembras, Caballos buenos de montura; de servicio de coche, potrones, potrancas y 2 Patros del Criadero La Cadena.
PEDRO LUIS VILLEGAS,
Martillero de Hacienda.

Sociedades Anónimas

Banco Español de Chile

Desde esta fecha el **Banco Español de Chile** hace préstamos con garantía de Bonos Hipotecarios de la Caja de Crédito Hipotecario y del Banco Hipotecario de Chile, al 6½ por ciento de interés anual.

Santiago, a 2 de Julio de 1918.

JOSE URETA E.,
Gerente.

3070-12-g

Banco Nacional

El Banco Nacional avisa a su clientela que presta en compras condicionales de bonos hipotecarios al interés del 6½% anual.

Santiago, 3 de Julio de 1918.

ABEL GOMEZ,
Director-Gerente.

Banco Nacional

En conformidad con lo dispuesto en los artículos 37 y 38 de los Estatutos, se cita a Junta General Ordinaria de Accionistas para el Miércoles 17 del corriente, a las 4½ P. M., en la oficina del Banco.

Santiago, 7 de Julio de 1918.

V. BLANCO,
Presidente.

3105-17-g

Banco Nacional

Para los efectos del artículo 43 de los Estatutos, el Registro de Transferencia de Acciones permanecerá cerrado desde hoy hasta el 17 del actual incclusive.

Santiago, 7 de Julio de 1918.

ABEL GOMEZ,
Director-Gerente.

3104-17-g

Banco Aleman Transatlántico

CASA CENTRAL: DEUTSCHE UEERSEEISCHE BANK, BERLIN

CAPITAL..........................	Mcs. 30.000,000.—
RESERVAS........................	„ 9.800,000.—

Fundada por el Deutsche Bank, Berlin

CAPITAL Y RESERVAS... Mcs. 500.000,000.—

SUCURSALES:

ESPANA: Barcelona y Madrid.—**ARGENTINA:** Bahía Blanca Buenos Aires, Córdoba, Mendoza, Rosario de Santa Fe y Tucumán — **BOLIVIA:** La Paz y Oruro. — **BRASIL:** Río de Janeiro Santos. San Paulo.—**CHILE:** Antofagasta, Concepción, Iquique, Santiago, Temuco, Valdivia y Valparaíso —**PERU:** Arequipa, Callao Lima y Trujillo.—**URUGUAY:** Montevideo.

Ejecuta toda clase de operaciones bancarias en general.
Ofrece su moderna instalación de Cajas de Seguridad.

Oficina principal para CHILE en Valparaiso.

K. HUTTMANN, Gerente.

COMPAÑIA NACIONAL DE SEGUROS

"LA CENTRAL"

FUNDADA EN 1900

Capital.......................	**$ 2.000,000**
Fondos acumulados.....	**1.406,358**

Oficina Principal: Valparaiso, PRAT 255

DIRECTOR-GERENTE:
Don FRANCIRCO MONTANE URREJOLA

Oficina en Santiago: HUÉRFANOS, 1080

AGENTES:
D. CARLOS OSSANDON B.
D. JOSÉ P. BENAVENTE
Srs. WESSEL DUVAL & Co.

Esta Compañía efectúa toda clase de seguros, y ha pagado desde su fundación por siniestros, la suma de

$ 3.229,724.90

ANTES DE BALANCE

GRANDES OCASIONES PARA EL FRIO

SOBRECAMAS acolchadas, en Andrinópolis buena clase, desde...	$ 18.50
SOBRECAMAS acolchadas en satín fino floreado o liso, gran variedad en colores y dibujos, desde..	$ 24.50
SOBRECAMAS acolchadas, en piel de seda por un lado y rico satín liso por el otro, desde.	$ 42.00
SOBRECAMAS para cunas y catrecitos, gran variedad en clases y colores desde...	$ 7.20
FRAZADAS de lana para cunas y catrecitos, completo surtido en colores, desde..	$ 3.50
FRAZADAS de algodón mercerizado, imitación lana, clase muy abrigadora, desde...	$ 14.00
FRAZADAS de pura lana, blancas con listas a los costados, rica clase, desde...	$ 29.00
PASA-MONTAÑAS, pelo de camello, muy confortables, surtido desde.. ..	$ 7.50
CHALONES de lana inglesa, con franjas y dibujos escoceses, desde... ...	$ 60.00
PONCHOS de pelo de camello, color claro, muy abrigadores, desde.. ..	$ 54.00
PONCHOS de pelo de camello, clase superior, con cuello, desde..	$ 98.00
FOLGOS forrados en lana vellón, tapa de hule, desde..	$ 22.00
CALCETINES para caballeros, en media lana, clase gruesa, colores gris negro y café, el par.. .	$ 1.60
REFAJOS en moletón de algodón, colores rosa y celeste, muy buena calidad, desde...	$ 7.90
MATINEES con franela de algodón, clase superior, en colores rosa y celeste, cuello y bocamangas fileteados.	$ 9.90
BLUSAS en lana tejidas, modelos muy prácticos, blancas y de color, precios extraordinarios, desde.	$ 10.90
BATAS en bonito pilou de fantasía, modelos de gran moda, colores escogidos, desde...	$ 15.90
BUFANDAS tejidas en pura lana, modelo de gran moda, en blanco, negro, marino, gris, rosa y verde.	$ 9.90
MOLETON, doble faz, rica clase, el metro..	$ 3.25

CASA FRANCESA

Banco de Chile

Desde esta fecha el Banco de Chile descontará a su propia clientela buenas letras comerciales a 90 días al 6½% y le hará operaciones de compras condicionales de bonos al interés de 6½% anual.

Santiago, 3 de Julio de 1918.

PEDRO A. TORRES,
Director-Gerente.

4834-9-g

COMPAÑIA DE

Salitre y Ferrocarril de Agua Santa

DIVIDENDO

De orden del Consejo Directivo, se avisa a los señores Accionistas que desde el Lunes 8 de Julio próximo se comenzará a pagarles un dividendo interino de TRES POR CIENTO, equivalente a seis **chelines** por acción.

El pago se hará aquí y en Santiago por el Banco A. Edwards y Cía., y a los accionistas residentes en el país se les pagará en moneda corriente al tipo de cambio que el mismo Banco fije para el Sábado 6 del mismo mes.

El Registro de Transferencia de Acciones estará cerrado desde el Lunes 1.o hasta el Martes 9 de Julio próximo, ambos días inclusive.

Valparaíso, 26 de Junio de 1918.

JUAN G. SEARLE.
Director-Gerente.

3042-12-g

COMPAÑIA DE SALITRES DE ANTOFAGASTA

DIVIDENDO N.° 136

De conformidad a lo acordado por el Consejo Directivo, se repartirá a los señores Accionistas un dividendo de

$ 4 POR ACCION

pagaderos por el Banco de Chile en Valparaíso y Santiago desde el 10 de Julio próximo.

El Registro de Accionistas permanecerá cerrado desde el 27 del presente hasta el 10 de Julio inclusives.

Valparaíso, 23 de Junio de 1918.

EL GERENTE.

19-G

LA HISPANO AMERICANA

Compañía de Seguros

En conformidad a lo ordenado en los Estatutos, el Registro de Accionistas queda cerrado hasta el 31 del presente.

Santiago, Julio 1.o de 1918.

ALEJANDRO HIDALGO P.,
Director Gerente

8—G.

Banco Anglo Sud-Americano Ltd.

Este Banco abre cuentas corrientes y recibe depósitos en francos, pesetas, liras, pesos argentinos, dollars americanos y libras esterlinas, abonando intereses.

T. C. HOBBINS, Gerente.

8-g

BANCO UNION COMERCIAL

Cítase a Junta General Ordinaria de Accionistas para el 12 del actual, a las 5 P. M., con el objeto de someter a su aprobación la Memoria del Consejo y el Balance semestral.

Santiago, 1.o de Julio de 1918.

JUAN ENRIQUE OPORTOT,
Vice-Presidente.

4811-11-g

BANCO UNION COMERCIAL

El Registro de Transferencia de Acciones permanecerá cerrado desde esta fecha hasta el 12 del actual inclusive.

Santiago, 1.o de Julio de 1918.

CARLOS SALINAS O.,
Director-Gerente.

4810-11-g

Compañía Trasatlántica DE BARCELONA

VAPORES-CORREOS ESPAÑOLES

Salida de Buenos Aires los días 2 y 12 de cada mes

LINEA DEL PLATA-MEDITERRANEO

AGENTES EN VALPARAISO:

PEREDA, MARTINEZ & CO.
COCHRANE 653. — CASILLA 898

SUB-AGENTE EN SANTIAGO:

JOSE MONSERRAT
BANDERA 188. — CASILLA 2170

C. S. A. V.

Compañía Sud-Americana de Vapores

Viajes directos y rápidos a Colón en 14 dias

Los siguientes vapores dotados de telegrafía inalámbrica sistema "MARCONI", saldrán para la ZONA DEL CANAL (Colón):

Vapor **"PALENA"**, capitán Mathias, el Miércoles 17 de Julio, a las 4 de la tarde.

Vapor **"LIMARI"**, capitán Suárez, el Miércoles 24 de Julio a las 4 de la tarde.

Harán escala en Coquimbo, Antofagasta, Iquique, Arica, Mollendo, Callao, Salaverry y Payta. Llegarán a Colón el 31 de Julio y 7 de Agosto, atravesando el mismo día el Canal hasta Colón.

Tendrán espléndidas conexiones con vapores para Europa, y con las lujosas naves de la United Fruit Company, que zarpan para New York y New Orleans. En Antofagasta y Arica combinarán con los trenes internacionales a La Paz, que salen los días Sábado y Lunes a las 8.40 A. M. y 4 P. M., respectivamente.

El vapor **"CACHAPOAL"** capitán Domaccin, con instalación de telegrafía inalámbrica sistema "MARCONI", saldrá para Eten e intermedios, el Sábado 13 de Julio a las 4 de la tarde, con escala en Coquimbo, Huasco, Caldera, Chañaral, Taltal, Antofagasta, Gatico, Tocopilla, Iquique, Caleta Buena, Pisagua, Arica, Mollendo Chala, Pisco, Cerro Azul, Callao, Huacho, Supe, Huarmey, Casma, Samanco, Chimbote y Salaverry.

Valparaíso, Julio 2 de 1919.

ONTERE PLAZA,
Gerente.

AGENTE: Carlos Rogers, Bandera esquina Moneda.— **SUB-AGENTES:** S. H. Spencer, Huérfanos 948, Expreso Villalonga, Agustinas 848 y Compañía de Transportes Unidos, Estado esquina Delicias.

Línea de Vapores GONZALEZ SOFFIA & Cía.

VAPOR RAPIDO AL NORTE

El vapor nacional de pasajeros

"TALTAL"
(Cap. H. Olsen)

Saldrá de Valparaíso, en viaje rápido, el **Viernes 12 de Julio,** a las 4 P. M., haciendo escalas en:

Coquimbo, Taltal, Antofagasta, Iquique,

Recibe carga desde el Martes 9 de Julio.

PASAJEROS.—Magníficas comodidades para pasajeros de cámara y cubierta. Elegantes y cómodos departamentos independientes con todo servicio. Cocina de primer orden y alumbrado eléctrico toda la noche.

Por fletes y pasajes verse con:

RODRIGO DONOSO GRILLE
Amunátegui N.o 44. - Teléf. 2206. - Santiago.

GONZALEZ, SOFFIA Y CIA.
Blanco 681 nuevo. - Teléfono 872. - Valparaíso

4947-10-g

La Chilena Consolidada

COMPAÑIA DE SEGUROS GENERALES

Cítase a los señores accionistas a Junta General Ordinaria para el Viernes 12 del corriente mes, a las 2 P. M. en la Oficina de esta Compañía.

Valparaíso, Julio 5 de 1918.

EL DIRECTORIO.

11-g

CONTRIBUCION
— DEL —
Alcantarrillado de Santiago

Esta contribución debe pagarse por trimestres anticipados en la Dirección del Acantarillado y Pavimentación de Santiago, Moneda N.o 830, de 10 a 11½ A. M. y de 1½ a 4 P. M. durante los meses de Enero, Abril, Julio y Octubre.

Expirado estos meses se cobrarán intereses penales, y transcurrido el trimestre respectivo se procede al cobro judicial

En consecuencia, durante el presente mes de JULIO se pagará sin intereses la contribución correspondiente al 3er. trimestre del presente año.

Se advierte que no se admitirá el pago sin haber cancelado previamente los recibos atrasados con sus correspondientes intereses y costas judiciales.

Santiago, Julio de 1918.

EL DIRECTOR.

4939-10-g

Gran rebaja de precios por balance

DELICIAS 1934

Avisamos a nuestra distinguida clientela, que tenemos un inmenso y variado surtido de plumeros y toda clase de útiles de aseo, los que ofrecemos a precios de verdadera liquidación durante los tres primeros días de la semana próxima.

4956-8-g

PINO OREGON

Gran existencia en pino Oregón de todas dimensiones y largos, al precio más bajo de plaza

ROBLE PELLIN

Para envigados, pilares y tabiques. Disponemos de gran cantidad de todas dimensiones, que ofrecemos a precios de ocasión

LINGUE - RAULI - LAUREL

Muy seco, especial para muebles.

En raulí, tenemos una partida de 1 por 12", clase extra.

Puertas, ventanas, mamparas y galerías hechas y por hacer.

Despachamos órdenes de provincias por carros completos y al detalle desde nuestro "Desvío San Diego".

"La San Diego"

DESVIO, BARRACA Y FABRICA

SAN DIEGO N.o 2320, PASADO FRAKLIN. — CASILLA NUMERO 3018. — TELEFONO 26, SAN MIGUEL

4932-7-g

VIÑA

COUSIÑO MACUL

DEPÓSITO GENERAL:

Teléf. 197 Parque – SAN IGNACIO 42

Casilla 586

4931-7-g

LA NACIÓN

Santiago, 7 de Julio de 1918

ANTE UN GRAN DUELO NACIONAL

La democracia chilena tenía tres octogenarios que eran los símbolos más gloriosos de la activa pureza de su raza, de la rara potencia de su intelectualidad, del relieve incontrastable de sus progresos cívicos. Ninguno de ellos parecía un anciano y todos tres sabían desafiar con juvenil entereza los ímpetus destructores del tiempo. El año 1918 nos los ha arrebatado uno tras otro.

Y se han ido así, primero, el gran jurisconsulto e investigador científico, después el gran pensador y sociólogo. Ha cerrado ahora la marcha el primero de los estadistas de la época, el verdadero patriarca del liberalismo nacional: don Vicente Reyes.

El destino nos ha castigado fuertemente al arrebatarnos estos tres orgullos que nos eran tan caros en la paz como las victorias en la guerra. Pero ellos no han hecho sino cumplir una ley eterna de la emigración de las almas para seguir viviendo perennemente en nuestro recuerdo. Nuestros son y nada podría arrebatárnoslos, ahí quedan en brazos de la patria que tanto amaron para que la historia los recoja ante la inmortalidad.

Nuestro luto es hondo y es justo, el vacío que queda en nuestros consejos con la desaparición de don Vicente Reyes es tan irreparable como el que ha dejado en las filas de que fuera soldado activo y disciplinado hasta el aliento postrero.

Parece que el buen destino de este pueblo le hubiese tenido reservada una misión transcendental: la de guiar a los liberales de Chile con el ejemplo de sus sesenta años de vida parlamentaria intachable con sus tres lustros de inclaudicable convicción. Tras la victoria el general que en su invariable juventud representaba la tradición y la esperanza, el pasado y el futuro de nuestros ideales y de nuestros progresos doctrinarios, ha querido reposar.

Fué ese su premio, vivir hasta ver el triunfo definitivo del liberalismo. Y fué rara su predilecta suerte de morir en los momentos precisos en que el horizonte político vuelve a nublarse, antes de saber que una nueva incertidumbre se cernía sobre la gran familia triunfante. Y hoy que los estandartes liberales van a inclinarse sobre esa fosa que guardará ante la gratitud y el respeto de todos los chilenos la envoltura terrena de tanta firmeza, de tanta altura de miras, de tanta serenidad y pureza de alma, el país no quiere, por cierto, que otros vientos amenguen el flamear orgulloso de esos pendones de victoria.

Por eso queremos recordar, una vez más, sin erigirnos en biógrafos de la existencia admirable de un republicano de Platón, los sesenta años de lucha de ese gran ciudadano, en la prensa, en la tribuna, en todos los círculos, por el triunfo de la idea liberal, que es el progreso de las instituciones, que es la emancipación de los espíritus, que es la grandeza de un pueblo que tiene sin duda un rol histórico que desempeñar en el mundo. Ese hombre no varió jamás un ápice en sus convicciones, no pactó jamás una coalición con el adversario, respetó siempre a las personas, no dió cuartel a las reacciones en el palenque abierto de los caballeros de idea donde su enseña campeó siempre la primera por su nobleza y por su valentía.

Ese ciudadano incomparable, fué justo, fué benévolo y fué sereno en todo momento de su prolongada fulguración. Jamás aconsejó una medida violenta ni un recurso dudoso. No dejó un odio ni alimentó nunca una rencilla. Fió siempre en la fuerza invencible del pensamiento y no desconfió jamás de ese soberano definitivo de los pueblos modernos: la opinión pública. Tuvo ante ella el prestigio eterno de la sanidad de sus intenciones y vivió por el respeto y por la bondad que su espíritu proyectó a torrentes sobre cuanto ser encontró en torno suyo.

Es una página blanca como la nieve de las más altas cimas del Universo, escrita con letras de diamante, la que se despliega hoy ante los chilenos del porvenir, sin una sola tacha, una sola vacilación ni un sólo espacio inútil. ¿Habríamos de compararla con la del caballero Bayardo o asimilarla a la de ese otro gran liberal del mundo: Gladstone? No hay para qué, encabecémosla más bien con su nombre de chileno que es todo nuestro, con su sola tradición que tuvo como la de los grandes guías de la inteligencia humana, todo lo enérgico de los caudillos y todo lo generoso de los filósofos.

Ya está inmóvil en su capilla ardiente, velada ante la vista de sus compatriotas por el vaho de lágrimas que tienen la virtud purísima de una sinceridad que brota del fondo del alma. El gran torrente de su ingenio casi secular se ha aquietado aquí para seguir vibrando por su patria en otros continentes de la eternidad. Su cerebro latió por última vez para redactar una fórmula de respeto a la Constitución en las relaciones de la Iglesia con el Estado, de respeto a la religión en sus conexiones con el bullir de los negocios temporales. Fué un gran liberal que terminó como había empezado, cual si la línea recta de su vida no hubiera tenido sino un inmenso presente.

Los liberales que van hoy a escoltar su último paseo por su capital predilecta, que recibiera en las mantillas de la Colonia y que lo devuelve hoy bajo el arco de los progresos que soñara cual vidente privilegiado, tienen un homenaje supremo que rendirle, a él que jamás miró al enemigo sino para perdonarlo, pero que nunca supo aceptar la sombra de sus banderas. Ese homenaje es el de la unidad incontrastable de sus propósitos, es el sacrificio de sus asperezas o de sus ambiciones del momento, el de la consagración a una gran causa cuyo objetivo doctrinario está ya al alcance de su voluntad disciplinada. Es el tributo de una perseverancia definitiva en aras de una causa que quedará mientras los hombres pasen.

¡Y bien ganado lo tiene el maestro que se ha ido ayer a descansar de la vida con la misma placidez con que después de cada uno de sus días bien aprovechados buscó en el regazo de la noche el premio de la jornada consagrada toda ella al bien, a la virtud y a la patria!

CRISIS MINISTERIAL

La renuncia del señor Ministro de Hacienda primero y la dimisión del resto de sus colegas, por un acto de solidaridad fácil de comprender dentro de las prácticas parlamentarias, han dejado en una situación de crisis total al primer Gabinete organizado por la Alianza Liberal.

En estas condiciones el país, que ha batallado por la estabilidad de los Gobiernos tanto como por las libertades públicas, no puede ocultar su extrañeza por esta crisis que ninguna causa ostensible puede justificar. Exige entonces la opinión que se determine siquiera uno de los móviles que pueden precipitar el retiro de todo el Gabinete de las funciones que desempeñaba con el aplauso de la mayoría de los ciudadanos. Y es misión de la prensa analizar los orígenes de semejante situación, que amenaza presentar a la Alianza Liberal en la más deplorable incapacidad para gobernar.

Pero por nuestra parte tampoco acertamos a localizar la causa capaz de producir un cambio total en la composición del Ministerio. Uno a uno todos los motivos que justificarían la crisis van desfilando inútilmente: vale más hacer este análisis a la gran luz pública.

En primer término, no es aceptable el rumor prohijado con cierto malicioso regocijo por algún diario, de que ésto tenga su origen en la reciente designación de Arzobispo de Santiago. Porque aparte del altísimo mérito de la persona elegida, la Alianza Liberal no puede tener una crisis porque se elija o no se elija para este cargo a un sacerdote determinado por distinguido que sea.

En segundo lugar, no cabe fundarla en la separación de tales o cuáles funcionarios que desempeñan cargos netamente políticos, por cuanto es sabido que se trata de empleados que deben ante todo contar con la confianza del Ejecutivo. Y esta consideración se refuerza más todavía ante la seguridad plena de que el señor Ministro del Interior ha procedido en todo momento en perfecto acuerdo con la Mesa Directiva de los tres partidos que forman la Alianza.

Por consiguiente, no puede existir un distanciamiento tan profundo entre los partidos o entre éstos y sus Ministros, como el que revelaría una crisis, tanto más cuanto que este acuerdo inalterable ha sido exteriorizado en todo momento por los representantes autorizados de esos partidos. Corrobora esta afirmación el hecho de que ayer en la tarde los diputados radicales hayan dado por unanimidad un voto de confianza a sus tres Ministros y hayan reiterado su adhesión incondicional al jefe liberal del Gabinete. Cuando las demás Juntas se reunan es evidente que igual pronunciamiento habrá de producirse.

Ahora bien, eliminados los motivos fundamentales, las disenciones de orden transcendental entre los dirigentes o los partidos. ¿podría acaso fundarse una crisis en descontentos aislados, en meros detalles nacidos de tal o cual medida?

Tampoco parece lógico que así pueda ocurrir. Semejantes minucias no son suficientes para transtórnar una situación política entera y para lanzar al país a los azares de una nueva perturbación en el Gobierno, precisamente cuando éste empezaba a trabajar y a trabajar con talento, con decisión y con éxito en la solución de los grandes problemas nacionales.

El señor Ministro del Interior ha afrontado todas las situaciones, con el beneplácito como hemos dicho de la dirección de los partidos que forman la mayoría; no ha tratado de rehuir las luchas parlamentarias, y ha procurado en todo momento mantener su misión de jefe de un Gabinete netamente liberal y perfectamente representativo de los ideales y de las tendencias que triunfaron por la voluntad del país en las elecciones del 3 de Marzo último.

Es natural que en estas condiciones este Gabinete le parezca mal a la Coalición y que su prensa trate de realzar cuanta incidencia pueda convertirse en un factor de crisis. Está en su papel esa combinación al proceder así y lo sospechoso sería que tratara de quemar incienso a un Ministerio de este carácter acentuado. Pero la fórmula Alessandri-Feliú representa exclusivamente a una poderosa mayoría liberal, que se mantiene inalterable y unida y que no ha exteriorizado hasta ahora un sólo motivo de descontento por la actuación de sus mandatarios en el Gobierno.

Necesita, pues, el país que se exhiba con absoluta franqueza la causa de esta crisis y que si hay quienes disienten de los rumbos fijados por el Gabinete Alessandri-Feliú, lo expresen abiertamente para que nadie pueda ignorarlo. No es posible estar cambiando hombres sin variar las situaciones. La opinión pública está cansada de la rotativa ministerial y había respirado con más alivio al día siguiente de las elecciones pasadas en que la Alianza contrajo el compromiso de honor de formar un gobierno sólido y definitivo, capaz de remediar las dificultades de todo orden que se presentaban a la marcha del Estado y de asegurar a los habitantes la tranquilidad suficiente para entregarse al desarrollo de sus actividades prácticas.

No es posible mantener a la República en perpetua incertidumbre gubernativa sin caer en los mismos extremos de la politiquería que tanto hemos combatido. ¿Apenas ha obtenido el triunfo una combinación basada en estos ideales, cuando ya se exhibiría en lamentable incapacidad para gobernar? Vale más que se mantenga el buen sentido cívico de que tanto nos vanagloriamos y que se retire la renuncia de un Ministerio que no podría caer ni por un voto parlamentario ni por la presentación de un sólo reclamo justificado contra su conducta funcionaria.

Es de esperar especialmente que el honorable señor Claro Solar, que con tanta abnegación y reconocida competencia desempeña el Ministerio de Hacienda, no abandone sus labores cuando apenas ha iniciado un plan de reformas de nuestras finanzas. Deseamos al contrario verlo a la cabeza de la más importante de nuestras reparticiones ministeriales y que pueda llevar a término la obra que se ha propuesto; y no dudamos que su patriotismo habrá de indicarle que el momento es inoportuno para provocar una crisis que puede llegar a comprometer importantes intereses públicos confiados a sus manos. En todo caso, el resto del Ministerio no tiene por qué abandonar los puestos que desempeña con innegable celo y laboriosidad.

CASAS
EN ARRIENDO

NECESITAMOS PARA EL MES DE AGOSTO
las siguientes:
3 Centrales con 6 dormitorios. Canon de $ 500 a 800 mensuales.
2 Barrio Sur de la Alameda con 5 dormitorios. Canon $ 500 mensuales.
4 Casas en calles con carro, con 4 dormitorios. Canon de $ 200 a 350 mensuales.
2 Casas modernas, elegantes, amplias y con garage. Canon mensual de $ 1,000 a 1,200.

NOTA.—Nuestra Oficina ha arrendado la mayor parte de las casas disponibles y necesita nuevas órdenes para atender pedidos urgentes.

Freudenburg y Balmaceda
330 - MORANDE - 330

VENDO
AVENIDA MATTA
un piso ladrillos y tabiques, siete piezas, baño y servicios; hall, luz eléctrica y gas; reconoce deuda
Precio: $ 35,000

Campo de Marte
Cerca de Alameda
Construcción de ladrillos y tabiques. Dos pisos. Casa habitación con 12 departamentos de familia, 2 baños y 5 de servicios; bodega subterránea. Luz eléctrica. Mide 11 por 27 metros.
Precio: $ 60,000

EN CALLE MORANDE
DOS SITIOS
Precio: $ 60,000 c/u.

Carlos Ossandón B.
1030 - HUERFANOS - 1030

De don Emilio Rodríguez Mendoza.

Washington - Wilson

I

En el vastísimo territorio de la Unión Americana, hay algunos sitios de culto cívico alrededor de los cuales se desarrolla y se agiganta una democracia, territorialmente, flanqueada por dos océanos, que no verá terminar el siglo sin alcanzar a la cifra desconcertante, como coeficiente de toda clase de fuerzas modernas, de doscientos millones de hombres libres.

Esa democracia, que no se sabe hasta dónde puede llegar en la potente movilización de todos sus recursos, convirtiendo la gran guerra en una altísima cuestión de doctrinas, quiere imponer al mundo una ley de paz y de equidad: una ley de las naciones en beneficio de todos, inclusive de los que resulten vencidos.

El intérprete de esos anhelos, el que los formuló y el que los reitera una y otra vez, es un hombre que pasó su vida pensando, escribiendo, y enseñando; es un universitario que, saliendo de la teoría, caducada por el conflicto actual, se acerca resueltamente, queriendo imprimirles un rumbo determinado, a los más grandes acontecimientos humanos.

Elevado por segunda vez a la Presidencia de la Unión, Wilson, se convierte en el apóstol militante de una idea que es nueva, porque, más que el resultado o la continuación de una larga gestación histórica, es la imposición lógica de los mismo acontecimientos.

De tiempo en tiempo, su voz se eleva de nuevo, augurando un porvenir mejor para todos los hombres.

Los demás beligerantes se concretan a luchar. Wilson, lucha pensando.

Las ideas que expone, no derriban ningún monumento, asilo glorioso de los siglos y la historia. En cambio, amplían las concepciones que deben servir de norma a la futura sociedad exterior.

Primero, sus alocuciones parecían las lecciones de un maestro que llamaba inútilmente al respeto de todos los derechos; después, esas alocuciones se convirtieron en advertencia y admonición; en seguida, en llamado a las armas y ahora, sólo ayer, en juramento, definitivo e irrevocable.

Al acercarse el día del reciente aniversario, Mr. Wilson, meditó, sin duda, sobre cuál sería el sitio más adecuado para hablar de nuevo a su pueblo, en el preciso momento en que la Unión empieza a pesar de una manera definitiva en la lucha universal.

Es el vastísimo territorio hay muchos sitios consagrados por el culto cívico, como digo al empezar, lo que es natural en un pueblo cuyos primeros pobladores occidentales fueron, los ásperos puritanos que no venían a buscar sólo la utilidad material, sino libertad, trabajo y silencio para entonar el coro solemne de sus salmos: en Connecticut, por ejemplo, está marcado el sitio en que se elevó la encina en que fué escondida, al ser reclamada para su revocación, la Carta de los derechos coloniales.

Un poco al norte, también está marcado el sitio a que arribó, al este de Massachusetts, la "Mayflower", y sus cien peregrinos que llegaban casi desnudos, sin vela ni timón, pero con fe profunda a fundar en la roca de Plymouth la primera ciudad de la Nueva Inglaterra.

Hay muchos otros sitios célebres en el enorme territorio de la Unión; pero no queriendo dar a sus palabras la solemnidad de un juramento, el Presidente se acercó esta vez, no ya al Congreso, sino a las cenizas de Washington, como si el mandatario americano quisiera ratificar, poniendo por testigo al Padre de la Patria, que sus ideas de hoy son sólo la ampliación mundial de los propósitos de libertad que informaron en todo momento al Prócer cuya vida es una de las líneas más luminosas y más rectas de la historia.

Jefe imperturbable de luchas, pequeñas por el número, — lo que quiere decir que cabrían dentro de un friso griego, — su virtud ejemplar, fundó un pueblo cuyo crecimiento ha roto todas las leyes del desarrollo normal de una sociedad.

Ascendiendo siempre en la escala moral, pasó de súbdito a insurrecto, a libertador y jefe de Estado, volviendo luego a vivir y morir como un simple ciudadano en el silencio de Mount-Vernon.

¿Es suficientemente conocida y recordada por todos su biografía de hijo, de trabajador, de guerrero, de emancipador, de jefe y fundador de pueblo, de hombre de bien en todo momento?

Si no lo es, ojalá lo fuera porque Washington es uno de esos ejemplares nobilísimos, que parecen señalados de antemano por el destino, para ser fundadores de pueblos o de razas destinadas a no detener en ningún momento el proceso de su prodigioso desenvolvimiento.

En todo caso, si por lo menos algunas de las ideas, fuera de todo alcance político, que suelen exponerse en la prensa, tuvieran un eco oficial, talvez podría ser oportuno proponer que todos los años se agregara a los festejos de costumbre, y cuya significación es más de protocolo que espiritual, un número esencialmente escolar: la lectura a todos los niños de una corta y sencilla biografía de Washington. ¿No se daba antes como texto la vida de Franklin?

La Argentina, el Brasil, el Uruguay, es decir, casi toda la América, declaran feriado el día memorable en que la famosa campana de Filadelfia anunció la aparición de la primera entidad soberana del Nuevo Mundo.

¿No sería oportuno, por nuestra parte, recordar anualmente que Washington es uno de los tipos más nítidos, más permanentes que haya producido la Humanidad?

II

Nació en 1732, cerca del Potomac, en medio de una naturaleza virgen, que fué lo que más amó su alma libre, grande y sencilla.

Huérfano a los once años, en primer lugar moldea su caracter, reflejo exacto del medio físico y de la sociedad de hidalgos del campo en que va a vivir, una madre cuyo hogar puritano continúa siendo a través del tiempo el modelo nobilísimo de toda una raza.

En seguida, la naturaleza hace con el futuro emancipador un tipo apto para todas las fatigas.

Empieza, pues, la vida en buena escuela para el cuerpo y buen hogar para los sentimientos.

Pertenecía a una antigua familia de hidalgos en cuyos caracteres, más que las habilidades de los hombres, se reflejan las rudezas de la naturaleza, y como no era mayorazgo, fué desde muchacho un conscripto vigoroso del más noble de los trabajos: la tierra, que sólo se da por amor a los que la abren y la acarician con sus manos.

Pero estaba escrito que no sólo sería campesino, cazador de fieras y talador de bosques el que a los diez y nueve años ya marchaba "con la mochila al hombro y el fusil en la mano".

Un acontecimiento inesperado y pequeño al parecer convierte de repente al campesino en soldado: hay que defender las tierras coloniales contra las excursiones de los franceses, dominadores de una gran porción de la América del Norte.

Washington es nombrado Comandante del distrito; estudia táctica y arte militar y antes de mucho sus armas chocan por primera vez con las de sus adversarios.

El que defiende la Colonia, defenderá después la emancipación y cuando Inglaterra quiere sacar una renta de América e imponer gravámenes en usufructo exclusivo de la Metrópoli, Washington fomenta la agitación virginiana, foco central del movimiento libertador.

Las colonias no se dejarán imponer sin su consentimiento y rechazan airadamente todo "bill" que signifique un gravamen interno.

En medio de los bosques, las montañas y las praderas empieza a elevarse y crecer la figura de Washigton: es él el que va a levantar la espada y la bandera con que pasará después en medio de la nieve y las tinieblas las aguas del Delaware.

En la asamblea, promotora del futuro Congreso general, ya es el hombre marcado por el Destino para inscribir un pueblo más en el rol de las nuevas soberanías con que ambas Américas iban a doblar los dominios del derecho y el comercio.

Habla poco y sólo cuando el asunto y las circunstancias lo reclaman.

Sus palabras en la célebre Asamblea, núcleo central de todos los avances posteriores de la libertad política en la Unión, parecen su primera orden del día: "nadie debe vacilar un instante en emplear las armas para defender intereses tan preciosos y tan sagrados. Pero las armas deben ser nuestro último recurso".

En seguida, al reunirse el Congreso de Filadelfia, Washington aparece como diputado por Virginia; va a llegar hasta el fin; va a desenvainar su espada; va a avanzar sobre las fuerzas inglesas, encabezando a "los hijos de la libertad" y los campesinos medio desnudos dan comienzo a la Independencia del país que ahora aspira a imprimir rumbos nuevos a la Humanidad.

El Congreso elige a Washington general en jefe y él, dudando de sus fuerzas, se pregunta "si en esos instantes puede vacilar un hombre virtuoso".

Se pone al frente de los campesinos convertidos en soldados, que en más de una ocasión iban a marcar el suelo con sus pies desgarrados, y da comienzo a la larga lucha.

Cuando todos desfallecen, él se alza más sobre los estribos y en medio de un puñado de soldados heridos y desalentados, lucha con todo: "con el desaliento, el temor, la traición, los esfuerzos victoriosos del enemigo".

Una noche, en medio de la nieve y la tempestad, cruza de improviso el Delaware; los resplandores de la tormenta alumbran a intervalos a un soldado que lleva la bandera en una mano y la espada en la otra; mira a la orilla opuesta y toda su figura de audaz parece formar la proa del pequeño barco en marcha en medio de las tinieblas. Es Washington en un instante épico.

La victoria final, Yorktown, no será sino la prueba resonante de que los acontecimientos definitivos obedecen siempre a la audacia, convertida en fe y voluntad de todos los instantes.

Pasada la lucha, se despide de sus soldados y se separa de Lafayette, el gran señor versallesco, elegante, valeroso y quimérico, iniciador de la fraternidad fecunda de las armas de Francia y de la Unión.

"Hay un encadenamiento natural y necesario entre los excesos de la anarquía, — dice, al despedirse de los primeros, — y los excesos del despotismo y el poder arbitrario se establece sin gran trabajo sobre las ruinas de una libertad que degenera en licencia".

Vuelve a Mound-Vernon, donde su madre despidió a un niño, y recibe con los brazos abiertos a un libertador.

Regresa a la soledad, a los montes nevados, a la tierra en eterna germinación y otra vez se convierte en jinete y cazador.

Alguien y alguna vez le había hablado de la corona monárquica para sus sienes, y contesta que busca en vano lo que en él haya podido alentar semejante proposición absurda.

Llamado a la Presidencia, que no buscaba ni deseaba, traza en ella caminos que todavía sigue filialmente esa democracia peculiar, que fué a la Revolución más bien a defender que a destruir "la Constitución tradicional de las colonias".

La primera regla de mi vida, —dice en la Presidencia de la República, — ha sido y será siempre la de cumplir fielmente con todo cargo que acepte, sean las que sean las consecuencias.

Más que lo que se aprueba, le interesa saber lo que se censura en su conducta.

"Cualesquiera que sean tus aptitudes, — advierte irónicamente a un sobrino, — para el puesto de que me hablas, tu posición en la curia, no justifica tu elección de procurador en el tribunal federal del distrito, con preferencia a los abogados más antiguos y más estimados".

Y así, ¡cuántas normas más de inalterable sabiduría!

Piensa que los tratados no pueden durar más allá del día en que la parte que se siente vejada, se halle en condiciones de romper lo pactado.

Me levanto temprano, — dice al final de su larga existencia, que se extingue en 1799, — porque duermo bien, y duermo bien porque trabajo.

Bien merece, pues, esa vida, ser recordada, no sólo año a año, sino día a día.

En todo caso, constituiría ese recuerdo un homenaje de más alto alcance espiritual y político que las acostumbradas celebraciones a base de himnos, discursos y "champagne".

E. R. M.

¡TÉ!
DOMINÓ
OFRECEMOS
LA
CAJA
de 1.00 a
$ 3.50
M. Aguiló
Hnos.
PUENTE
¡577!

EL LIBRO DE CADA
CHILENO PATRIOTA

"RAZA
CHILENA"

Obra admirable
de patriotismo

2 gruesos volúmenes de 700 páginas, 18 pesos.
Provincias, 19 pesos.

LA JOYA LITERARIA
Ahumada 125. — Santiago.
4920-7-g

LIBERALES Y
CONSERVADORES
de palpitante actualidad, estudio de don Enrique Tagle Rodríguez.
$ 2.50
LIBRERIA
ZAMORANO Y CAPERAN
Compañía 1015. — Casilla 362.
Santiago.
4966-7-g

Dr. C. VALENCIA C.
DENTISTA
Santo Domingo, 1280.— Ayudante Potésis Escuela Dental.—Puntualidad y eficiencia.

AUTOMOVILES
Peerless
8 CILINDROS
CHARME HNOS.
Delícias esq. de Dieciocho
4929-7-g

Cuñas de Acero Fundido
Para rajar leña de todas dimensiones
OFRECE:
FUNDICION LIBERTAD
LIBERTAD 53-58

Lunes 8 **Lunes 8**

GRAN BARATURA DE BLANCO Y LENCERIA

Ocasion única de poder comprar a precios mínimos mercaderías de primera calidad.

¡Compare Ud. nuestros precios!

Fundas de almohada pespuntadas buen lienzo 1.20	**Vichy** de cuadritos para delantales, doble ancho 1.25	**Camisas** de día para Señoras lienzo buena clase 2.30	**Pañitos** de encaje cada uno...... 1.40
Fundas de almohadones lienzo fuerte 1.95	**Paños** de cocina 1.25........ 0.80	**Pantalones** muy buen lienzo. 2.60	**Pañuelos** de mano la 1/2 docena 0.90
Sábanas de crea, para cama una plaza 7.50 y 5.90	**Servilletas** de mesa buena clase 0.75	**Cubre Corsé** nansú fino con recortes y bordados 4.90	**Pañuelos** de mano la 1/2 docena 1.40
Toallas nido de abeja........ 0.65	**Servilletas** de mesa clase especial la 1/2 docena... 5.90	**Camisas** de dormir para Señora, lienzo clase extra con lindos recortes y bordados.. 6.50	**Servilletas** de té bordadas la 1/2 docena 5.90
Toallas felpudas 1.75 .... 1.20	**Delantales** para mozos 1.90	**Pañales** lienzo muy suave 1.55.. 0.90	**Lienzo** buena clase las 20 yardas 12.00

:: CASA BURGALAT ::

Huérfanos entre Estado y Ahumada

3106-8-g

Cámara de Senadores

PROPUESTAS

Se piden propuestas cerradas para la confección de 2.301 Registros Electorales, conforme a las bases que los interesados pueden consultar en la Secretaría de esta Cámara.

Las propuestas se abrirán el día 16 del actual, a las 2 de la tarde, en la oficina del que subscribe.

ENRIQUE ZAÑARTU E.,
Secretario.

3101-10-g

LOS CALORIFEROS
"W. I. O. Co."

Dan Calor, Confort y Alegría a miles de hogares.
No despiden humo ni olor.
Construcción sólida y elegante.

PRECIO: sólo 47 M. Cte. cada uno.

PARAFINA "CALORIA" ES LA MEJOR

WEST INDIA, OIL COMPANY

Bandera 84, esq. Moneda

4937-7-g

MANTELES y SERVILLETAS

de granité de hilo, recibimos en varios tamaños.

PRECIOS MUY CONVENIENTES

Casa Moletto Hnos.

CATEDRAL 2202, esq. MATURANA

4942-9-g

CASA -- MUZABD

EXPOSICION ANUAL DE GÉNEROS

y ROPA BLANCA

En vista del gran éxito y aceptación que han tenido los ARTÍCULOS DE NUESTRA EXPOSICIÓN, la prolongaremos y mantendremos los

PRECIOS DE RÉCLAME POR 8 DIAS MAS

Creas, Lienzos, Paños de Mano, Sábanas, Mantelería, Pañuelos. Stores, Cortinas, y Lencería para Señoras

?

COMO ATRACTIVO y a fin de dar a conocer aún más nuestra sección LINGERIE ofrecemos la

Ropa Blanca de Niños y Niñitas a PRECIO DE BARATURA!!

CAMISAS en rico madapolan con encajes y bordados desde	$ 1.80	CAMISITAS de guagua desde. . .	$ 1.10
PANTALONES id. id id.	$ 1.60	PANTALONCITOS Piqué.	$ 1.75
CAMISAS Noche id. id. id.	$ 2.80	CUADROS de piqué afranelado . .	$ 3.25
ENAGUAS con corpiños id. id.	$ 2.80	PAÑALES en rico bramante. . . .	$ 1.20
DELANTALES desde.	$ 1.95	PANUELOS de mano, la 1/2 doc. .	$ 0.95

TAMBIEN PONDREMOS COMO OCASION

TIRAS y RECORTES BORDADOS

4938-7-g

DE IRIS

POR TODO LO ALTO...

Es un día luminoso. Las nieves fulguran en lontananza, haciendo magnífica decoración, de fondo en el gran teatro de la ciudad.

Debo acompañar a una amiga enferma, alma solitaria en el mundo, huérfana y rodeada de afectos. Es una paradoja frecuente. Los seres exteriormente más acompañados suelen ser los más solos, y las personas más halagadas, de la suerte las más tristes.

No está la felicidad en relación de las cosas que tenemos, sino de lo que nosotros somos con relación a las cosas. Puedo yo poseer todo lo que mi vecino ambiciona, pero si no es eso lo que yo anhelo, seré tan indigente, como si careciese de todo. La oración dominical, pide **"el pan nuestro"**, porque el pan ajeno no nos nutriría ciertamente el alma. El maná de los israelitas, en el desierto, sabía al paladar de cada cual, y por su adaptabilidad infinita, era un divino manjar. . .

Mi amiga, que es una de las almas interesantes que he conocido, me atrajo en el desierto de la vida, a pesar de que pertenecíamos a distinto grupo social, por unas cejas enarcadas en dolorosa interrogación, que dibujaban el pórtico de su mirada dolorosa, angustiada y trágica. La laxitud de su boca, entre desencantada y desdeñosa, subrayaba aquella expresión de alma con cicatrices de tormentos inquisitoriales y con alas rotas de cóndor, que asomaría por breves años en un rostro femenino. Muchos prejuicios nos separaban y no pocas antipatías, de esas que crea la vulgaridad del ambiente pero, ¿qué barrera logró interponerse jamás, entre las almas afines que deben encontrarse? Nos vimos por dentro, a la primera ocasión, y nos comprendimos. Esos procesos son breves. Las almas se compenetran como la esponja y el agua. Veníamos de muy distintas regiones espirituales el día de nuestro arribo a la amistad. Ella salía del fanatismo ciego, de un obscurantismo de cripta que yo abandonara tiempo ha. . . y se inclinaba al pesimismo con la misma fuerza con que yo tendía al optimismo. Estaba aquel día de sol radiante, más triste que nunca, metida en su lecho de enferma, entre los altos muros de una suntuosa estancia sombría. Ambas mirábamos en aquel momento la vida de tejas abajo, — manera la más falsa de contemplarla, —y todo nos parecía cruel, limitado, tenebroso, pequeño y miserable. ¡Cuántos desengaños en los afectos! ¡Qué muertes más traidoras! ¡Qué silencio tan definitivo el de la tumba! ¡Qué asquerosas pasiones, germinan allí donde el alma crea, todo el esplendor de un ensueño! Qué incomprensión en aquellos mismos seres, que la vida obliga a respetarnos! ¡Qué prostitución de ideales!. . . ¡Qué tenebrosa falsía! ¡Qué farisaísmo irritante empeñado en profanar el sentimiento cristiano! Hablaba con una voz profunda, sonora, salida de la caverna de un espíritu dolorido. . .

La luz que proyectaban los muros encendidos de sol, del palacio de enfrente, comenzaba a declinar. La estancia se apagaba suavemente y dos chimeneas no bastaban a atenuar el hielo que teníamos en el alma, — secreta congoja de ciertas tardes, en que vemos la vida del tamaño de nuestra alcoba, en que olvidamos los horizontes que cierran nuestros muros, y en que ignoramos el firmamento con todos los mundos que ruedan sobre nuestras cabezas. . .

Todo es cuestión de punto de vista. Las cosas no sólo son del color del cristal con que se mira, sino que toman la elevación del observatorio en que nos colocamos. . . Para ver grande el mundo basta subir a una cumbre, o remontar el alma a la cima de nuestro Ideal. . . La tarde cae lenta y traidora en su descoloración paulatina, que pinta en lividez enfermiza los muros blancos de la alcoba. Siento una ansia infinita de espacio y de luz. . . Quiero ver el crepúsculo. . . digo angustiada. Se va el día y no puedo soportar que llegue la noche sin hacer un acopio de visiones luminosas. Esperar hasta mañana. . . Imposible. . . Como ningún automóvil lograría llevarme a un punto elevado, en el tiempo que urge, mi amiga recuerda la gran terraza que corona por encima del techo la mansión señorial. Y a todo escape, trepo la escalerilla de caracol que voltea rápida y larguísima, hasta la plazoleta rodeada de balaustradas, en que el palacio se yergue por encima de los techos circundantes, lanzando una mirada de audaz reto sobre la ciudad chata que murmura levemente a sus pies. . . Un rugido sordo de fiera enjaulada llega hasta arriba.

Por todos lados se despliega abierto en soberana majestad, el inmenso círculo del horizonte. . . El sol va a caer en el ocaso. Ninguna nube empaña el cielo. El firmamento parece tallado en una purísima piedra cabochon. Y a ese océano de luz, hacen mágicas orillas invertidas, los cerros de la costa y las cordilleras fulgurantes. . . Las nieves centellean, se nacaran veleidosas, se sonrojan como vírgenes, palidecen como moribundos, y se recortan en la diafanidad azulada de la tarde que avanza. . .

Es la hora en que la caravana se detiene en el desierto africano y el muezzin afirma desde el alto minarete, la presencia divina, en la ciudad árabe.

Algunos campanarios de templos tocan el Angelus. . . El concierto aéreo domina el rugido de la ciudad que se arrastra como un reptil por la charca de las calles enlodadas. Las grandes casas miradas por encima de sus techos, parecen viejas damas, ataviadas y en acecho de un escándalo. . . ¡Qué de miserias se ocultarán acaso en aquellas mansiones, que defienden su intimidad de la insolencia del sol y de la indiscreta mirada de las estrellas!

¡Cuántos odios se acechan feroces entre esos muros, y cuantos amores separan también esas murallas y esas distancias. ¡Qué dolores se ocultan en esas viviendas, que en la mayoría de los casos, no son más que sepulcros del alma! ¡Qué poema guarda cada corazón, encerrado en una alcoba, como cada espíritu en un cuerpo! La vasta ciudad con sus separaciones materiales, con sus largas distancias, no es más que la forma sensible, de las limitaciones espirituales y de los renunciamientos que impone la sociedad!

¡Qué estrecho es todo lo que se confunde abajo, y qué inmensa es la visión de arriba! ¡Qué de barreras ilusorias dividen a los hombres bajo el infinito espacio abierto a todos los horizontes, en que Dios proclama la unidad de su esencia, y se enseñorea de las almas! ¡Todo eso que parece tan revuelto y complicado en la ciudad, aquellas ideas que velan las palabras, aquellos afectos que bendicen o prohiben las imposiciones mundanas, aquellas gerarquías y clases que colocan a unos arriba y a otros abajo, en la escala social, ¡qué pequeño es todo eso, qué falso y qué ilusorio cuando basta subir a la terraza de un palacio, para sentir que la sola cosa, que cuenta en el mundo, que predomina y que perdura, es la serenidad de un alma que contempla la vida por todo lo alto!

Las cordilleras impasibles, ya pálidas y frías, me miran y parecen despreciar la pequeñez de nuestras agitaciones. . . Aquí estamos, hermana, existimos antes que viniese al mundo el alma de los antepasados más remotos de los conquistadores. El día que entraste a la ciudad, éramos ya viejas. . . Hemos sido el fondo de grandes ensueños, y la lápida que cortó el batir de potentes alas. Te hemos visto crecer, buscar, llorar y gozar. . . Tú eres pasajera en este suelo donde nosotras quedamos. . . así también pasarán tus tristezas y quedará tan sólo la emoción de fe y de serenidad que el alma de las cosas proyecta ahora en tí. . .

Los cerros de la costa se van apagando. . .

¿Qué importa? Mañana tras las altas cumbres, lucirá de nuevo el sol. El proceso de la naturaleza física, es el mismo de la vida universal. ¿Qué existió nunca, que no naciera antes y volviera después. . Simpre antes. . . y siempre después. . .

Eramos jóvenes ayer, seremos viejos mañana y la juventud y la vejez volverán en rondas de vida rítmica, hasta que entremos en el seno de Dios. . . No en los cielos pueriles, poblados de creaciones irrisorias, sino en la plenitud del ser y de sus posibilidades.

Desde esta altura del mirador, qué pequeñitas se ven las personas que cruzan la Alameda y hasta los vehículos y los tranvías! Tan pronto como nos colocamos ante el gran espacio, los objetos disminuyen en proporción de la distancia, y cuando nos elevamos moralmente, nuestras preocupaciones pierden la importancia que la mente les atribuía. . . Nuestro observatorio para contemplar lo humano, debe ser siempre **por todo lo alto.**

Es la única manera de permanecer en paz, de que las cosas nos den su visión de conjunto, de que apreciemos personas y hechos en la relatividad de que forman parte y de que vivamos nuestra existencia en equilibrio. En realidad, las cosas no son grandes ni pequeñas, sino con relación a lo que les está próximo. Todas nuestras ideas humanas son, por lo tanto, relativas.

El aeroplano va a tener una influencia transcendental en la mente del hombre moderno. Ha enseñado a mirar la tierra, no ya por encima de los techos, sino de las más altas cumbres. . . El ojo del hombre habituado a leer en las pequeñas letras de los libros, va a aprender a leer el abecedario del universo, que marcan los astros en su luminoso alfabeto! Nuestras ideas de villorrio que abarcan de la cuna al sepulcro, han sondeado ahora a través de los mundos siderales, las causas remotas y las consecuencias postreras. Vamos perdiendo nuestra fe en los hombres y en sus sistemas, porque empezamos a creer en Dios y en la armonía de sus leyes. . . No queremos aprender la lección de los libros, porque sabemos que la enseñanza de la vida es la única eficaz.

Despreciamos la limitada experiencia de los hombres e interrogamos la conciencia de la naturaleza, que habla en sus fenómenos. . . Dejamos ya la carreta y el birlócho por el automóvil y el aeroplano. Abandonamos los velones de sebo y las pajuelas coloniales, por los focos eléctricos. . . No nos hemos quedado en la alcoba murmurando de los tiempos y creyendo que el pasado fué mejor, sino que marchamos con la velocidad de la vida que nada detiene en su curso. Asentados sobre la tierra como las altas montañas en su base de granito, escalamos también las torres y los miradores—esos centinelas del cielo—para recibir el mensaje de paz que nos viene de la altura. . .

Las primeras estrellas se encienden tímidas y observan curiosas hacia la tierra, con sus ojillos titilantes. Son otras tantas miradas con que el infinito nos observa desde arriba. ¿Qué importan los tropiezos? parecen decir irónicas en su nervioso parpadeo. . . A través de todas las revoluciones humanas, nosotras contemplamos con eterna serenidad hacia abajo. . . El humo de los cañones no alcanza a interceptar nuestra visión de las cosas ni el hervor de la sangre que corre, nos inmuta jamás. . . A nuestra altura todo es insignificante. . . Aprende hermana que la vida es infinita y que el tiempo todo lo vence. . . que el ideal es eterno y que Dios sabe siempre encontrar los obreros que necesita. Si tú pasas o te vencen, vendrán otros. . . Más pronto o más tarde, todo llega al que sabe esperar. Confía en que cuando las actividades cesan exteriormente, es porque el proceso interior cobra un ardor más intenso. Tras de todas las nubes se esconde el sol, a todos los inviernos sucede la primavera y a todas las muertes sigue la resurrección! Ahora cae la sombra sobre la ciudad, mañana blanqueará la luz. Hoy te aplauden, mañana te desconocen, todo es vida, implica desarrollo, son faces de crecimiento. . . Ahora te olvidan y te sientes triste, mañana tus lágrimas se fundirán en besos y tu corazón rebosará de júbilo y de confianza en la vida.

Todo lo que pertenece al polo negativo de la creación, el odio, el dolor, la duda, la amargura, son elementos condenados a perecer, ante las fuerzas positivas del universo que destruyen en último término el mal, para que triunfe el bien. Esa soledad que sentimos allá abajo en la ciudad, esa frivolidad de las fiestas mundanas, esa vaciedad de las conversaciones, nada de eso alcanza a esta altura de la terraza, encima de los techos.

Estamos tan acompañados aquí arriba, como éramos solitarios en la turba humana. Aquí encima nos sentimos solidarios de la vida, instrumentos de la fuerza universal, poderosos como reyes, cuyos dominios son infinitos y cuya soberanía es eterna. Si los hombres ignoran, maldicen, se equivocan o mienten, la vida sabe, nos cobija, acierta y nos murmura en secreto, la palabra de luz. . . Si las leyes terrenas nos oprimen, las leyes del espíritu nos liberan. Si nuestro corazón está encerrado en prejuicios torpes, separado por distancias insalvables, aquí desde la altura proclamamos nuestra libertad espiritual y nos sentimos en comunión íntima con los seres que amamos. . .! Los juicios emponzoñados, los pensamientos estrechos, los odios concentrados, todo desaparece a la altura en que el cielo es nuestra bóveda. . . Cuando sintamos que la envidia, o la rabia pretenden herirnos, no nos quedemos allá abajo donde los hombres enfurecidos, se muerden y destrozan. ¡No! Subamos arriba, dejemos que la ciudad se empequeñezca ante nuestros ojos y dilatemos nuestra alma en las lejanías sin fin. . . Nada es definitivo. Todo está en evolución. Ningún camino está cerrado. . . Basta orillar el obstáculo. . . Ninguna sentencia es absoluta. Ningún mal es irreparable. . . Todos los sueños tienen su despertar, todas las tardes su aurora. . . Cada olvido tiene su minuto de recuerdo y de reparación . . Cada muerte espera su resurrección. . . pero, para sentirlo, creerlo y vivirlo, es menester salir de nuestra alcoba moral y subir al alto mirador. Es preciso que el palacio de nuestra conciencia tenga una terraza moral abierta sobre el mar y la montaña y que no cerremos la puerta de nuestra casa sin haber aspirado la brisa de la aurora y de la tarde.

Cuando regresé junto al lecho de mi amiga, había recobrado todo mi equilibrio moral. Tenía todas mis ilusiones de muchacha, todas mis certidumbres de mujer, todos mis ideales de alma precursora.

Ella, leía, entristecida, junto a su lámpara, un artículo de diario. . . Lo estrujé entre mis dedos nerviosos. . . ¡Leer a los hombres enconados y torpes, cuando se puede leer en el firmamento. . . y se sabe con certeza que la vida es eterna, que todo renace, que todo vuelve y que nada se perdió nunca, en la divina economía. . .! ¡Qué absurdo!

No acepto ninguna observación, estoy muy contenta, Mirar a la ciudad por sobre los techos o a la tierra desde un aeroplano, es dejar las ideas relativas, pequeñas y deprimentes de la Hora de Queda, por las ideas transcendentales, que enseña la evolución en su progreso infinito, a través de las almas que van ascendiendo. . .

Amiga mía, no hay cosas chicas ni chatas, gentes malas o astutas, amores tristes o traidores, ni vidas, desconsoladas, ni ciudades fatales, ni mentes obscuras, ni pueblos monótonos, ni caracteres viles, mirados por todo lo alto. . . Sea ésta nuestra divisa, y la vida se nos presentará inmensa, los hombres mejores, santos nuestros afectos, bellas las cosas, grandes los acontecimientos y eternos los amores. . . ¡Por todo lo alto! Si queremos creer que los hombres son buenos, mirémoslos a distancia, es decir, con relación a su desenvolvimiento progresivo, si queremos apreciar los hechos con verdad, observémoslos en la lontananza que crea el tiempo, si deseamos ver los paisajes en su majestad, alejémonos. . . Si queremos que nuestros amores se idealicen, elevémoslos, que los odios pasen, opongámosles bondad, que es el oxígeno del gran espacio en que el alma vive. . . Si deseamos triunfar, escribamos esta divisa. ¡Siempre! Si nos conviene olvidar, ascendamos!

Para ver claro, para recordar con dulzura, para amar con profundidad y, sobre todo, para ser felices, miremos, pensemos y amemos. . . ¡Por todo lo Alto. . .!

IRIS.

Vendedores Competentes

EMPLEADOS PRACTICOS

EN TRABAJOS DE OFICINA

Interesados por ocupar plazas en nuestros Almacenes, pueden presentar su solicitud personalmente, de 8.30 a 9.30, A. M., acompañando los certificados que posean de sus anteriores ocupaciones.

La Casa ha establecido un registro de solicitudes, en el que se archivan los datos de los solicitantes de empleo para consultarlos al producirse cualquier vacante.

THE CHILIAN STORES

GATH & CHAVES LTD.

4959-8-g

La defensa del salitre

En otra sección de este diario encontrarán nuestros lectores el texto del decreto supremo que confía al Inspector Fiscal de Propaganda Salitrera, señor Alejandro Bertrand una importante misión—la misión preliminar se puede decir—relacionada con la adopción de medidas tendientes a la defensa del salitre.

El decreto establece expresamente una relación estrecha entre esta misión encomendada al señor Bertrand y la labor encomendada a la Comisión de Defensa del Salitre, nombrada el 23 de Mayo último; labor que "debe contar con el aporte de informaciones recientes y autorizadas, recogidas por un funcionario cuya versación en materia de las industrias competidoras de la salitrera lo habilite para discernir y formular las condiciones a que deberá amoldarse esta última para prepararse a sostener con la mayor eficiencia de que sea susceptible, la competencia de precios en el mercado del ázoe".

Por eso, en su visita a la región salitrera, el señor Bertrand recojerá las informaciones necesarias para el estudio de las cuestiones que se han señalado como más importantes, a saber:

1.o La modernización de la Industria Salitrera, principalmente en vista del mejor aprovechamiento de la materia prima, abaratamiento de los costos de producción y explotación económica y remunerativa de los caliches pobres, costras salitreras, ripios y borras acopiadas.

2.o Organización técnica, industrial y comercial salitrera, basada en la cooperación de las empresas productoras y del Estado y en la coordinación y mancomunidad de las operaciones de aprovisionamiento de materiales, de agua, de fuerza, transporte, seguros y venta, y demás factores que lo permitan;

3.o Substitución del actual derecho fijo de exportación por un sistema de impuesto más equitativo que, conservando al Estado una participación equivalente a la que hasta ahora le ha asegurado el producto de aquel derecho, en las utilidades generales de la industria, la obtenga mediante una distribución proporcionada a la capacidad taxativa de cada empresa productora, y sea compatible con el futuro aprovechamiento de todos los caliches naturalmente explotables.

4.o Organización del Ramo Fiscal del Salitre y coordinación de sus diversas reparticiones en una forma tal que asegure una eficaz cooperación de la acción del Estado en todos y cada uno de los objetivos que anteceden.

Se está, como se vé, en el comienzo de una reacción saludable: se abandona el excepticismo con que se oyeron los reiterados anuncios de propios y extraños acerca del peligro que se cernía sobre el salitre y sobre el país; y oficialmente se entra a un período de acción para ir a la reforma necesaria de todo cuanto sea exigido por circunstancias premiosas y graves, ya bastante explicadas y conocidas.

Una desgracia

El ayudante general del Cuerpo de Bomberos, don Ernesto Velasco, nos pide la publicación de la siguiente carta:

"Señor Director de la Nación:

Fué sorprendida en la tarde de ayer la sociedad de Santiago, con la noticia de la desgracia ocurrida al distinguido joven don Vicente Antúnez Ruiz Tagle, desgracia justamente lamentada, por las sobresalientes cualidades de la víctima y por la grande estimación de que goza en el vasto círculo de sus relaciones.

Las circunstancias especiales que rodearon el sensible accidente y el hecho de haber sido una de las piezas automóviles del Cuerpo de Bomberos, la que originó esta desgracia, ha conmovido dolorosamente a esta institución, como es fácil comprenderlo.

En la relación que de estos hechos hace el diario "La Unión", deja verter por causas que ignoramos, la más amarga hiel contra el Cuerpo de Bomberos

Sin entrar a considerar las razones poderosas que exigen la movilización rápida de los automóviles del servicio contra incendios, "La Unión" hace apreciaciones por demás pecaminosas que no podemos dejar pasar en silencio.

No es exacto en absoluto que la falta de pericia del chauffeur haya motivado este accidente, sino muy por el contrario, dicho individuo, probado como uno de los mejores motoristas y recomendable por muchos conceptos, con rara abnegación, expuso sin vacilar su vida en presencia del peligro inevitable. Al darse cuenta de que en dirección opuesta a la que él llevaba, aparecía un auto y un carruaje particular, que estaba detenido, cerraba completamente el paso, arrojó su bomba hacia la acera, evitando de esta manera un mayor número de víctimas.

Quiso la mala fortuna de que a consecuencia de esta maniobra, ocurriera la desgracia que nunca deploraremos lo bastante.

Ha de saber el público que la de Morandé es una de las calles que están catalogadas de tránsito libre para las bombas en caso de incendios; por cuya razón no es de extrañarse de la velocidad que llevaba la 2.a Compañía.

La dirección superior del Cuerpo ha clamado incesantemente por el cumplimiento extricto de las ordenanzas que existen sobre tránsito de vehículos y se empeña actualmente, en la promulgación de otras tendientes a evitar en lo posible accidentes de esta naturaleza. Hoy no más, hemos leído un reportaje que "Zig-Zag" hace al comandante del Cuerpo de Bomberos don Luis Phillips, en el cual se ha dejado establecido de que si bien es cierto de que la colaboración de la policía en casos de incendios ha mejorado notablemente, hay todavía mucho por hacer.

No terminaremos estas líneas, sin declarar de que "La Unión" en presencia de un hecho tan lamentable, no ha rebido atribuirse entre todos los órganos de la prensa, el privilegio exclusivo de deprimir ante la opinión de su público, a una institución que a través de más de medio siglo ha sabido conquistarse un sitio de honor entre las que cultivan los más elevados sentimientos del alma humana.

A 6 de Julio de 1918.

Ernesto Velasco Velásquez

Fomento de la industria carbonífera

La principal riqueza nacional es sin duda alguna la minería; la estadística de la exportación, que es la única seria que puede servir de base a estudios científicos, proporciona elocuentes números a este respecto. De los 513.584,744 pesos a que asciende el total de la exportación en 1916, 373.322,498 correspondieron a productos de la minería, 84.828,912 a productos de la industria manufacturera y 54.342,140 al de la agricultura, lo que da aproximadamente un 71 por ciento de la exportación a la minería, un 16 por ciento a las manufacturas y sólo un 10 por ciento a la agricultura. Del total de la exportación del año 1917 que asciende a 712.289,028 pesos la proporción permanece más o menos idéntica al año anterior.

Entre la riqueza minera que ofrece grandes espectativas para la nación se encuentra la del carbón. En el año 1916 se produjeron minerales de carbón por un total de 1.050,874 toneladas, cantidad que ni con mucho, alcanzó a abastecer una mínima parte del consumo nacional, ya que se importaron entre carbón y otros combustibles la suma de 26.238,492 pesos, de los cuales corresponde alrededor de 40 por ciento al carbón extranjero. Esta circunstancia, unida a la carestía de los fletes, a consecuencia de la restricción del tonelaje causada por la guerra, ha determinado un colosal aumento en el precio del carbón, de $ 16 que valía la tonelada antes de la guerra ha llegado ahora a valer $ 86 la tonelada.

En los ferrocarriles se consume alrededor de 300,000 toneladas de carbón nacional o sea un 30 por ciento del total de la producción, las industrias un 40 por ciento y la navegación el 30 por ciento restante.

La escasez de carbón ha obligado a las salitreras, que eran las mayores consumidoras a reemplazar las 600,000 toneladas, que consumían antes de la guerra, por el petróleo; de 200,000 toneladas de petróleo que empleaba la industria salitrera antes de 1914 ha pasado a consumir 400,000.

Si los problemas relacionados con el salitre, el cobre y el hierro, principales riquezas minerales, han encontrado una relativa protección de parte del Gobierno, el de la industria del carbón, a pesar de sus espectativas e importancia ha permanecido casi olvidado. Urge estudiar una política del carbón, para fomentar la industria, ya que es sabido contamos con grandes yacimientos de este mineral. En un próximo artículo analizaremos las medidas que, a nuestro juicio, podrían adoptarse.

Moisés Poblete Troncoso.

LITERATURA

UNA CARTA DE DON ENRIQUE MAC-IVER

"Santiago, Junio 29 de 1918.—Señor José D. Vásquez R.—Valparaíso.

Mi estimado amigo y correligionario:

Los conceptos por demás lisonjeros para mí, escritos por la mano de usted, en la primera página del libro que me envía, y la circunstancia ahí apuntada de ser usted y yo hijos de la misma tierra y seguramente ligados a ella por igual intenso cariño, me parece que de sobra me autorizan para llamarlo mi amigo, aunque no tenga aún el honor y el agrado de conocerlo personalmente.

He leído con detenimiento su obra "Hacia el porvenir económico del pueblo chileno" y le felicito muy de veras por el estudio, el talento, el saber y el patriotismo que usted revela en ella. Todos, de corazón, acompañarán a usted en su noble deseo de dar rumbos más prácticos a la educación nacional y más conformes con el fin de desarrollar las energías individuales para las luchas de la vida. Tenemos que educar, tenemos que enseñar, tenemos que formar hombres para el trabajo y las industrias de nuestro país; que, sin éso, no habrá riqueza, ni progreso, ni República verdadera.

He de permitirme, sin embargo, una pequeña observación sobre su obra, y es la de que, al señalar "nuevos rumbos en la educación nacional", parece haberse dejado usted llevar demasiado del amor al tema y haber convertido en una mera cuestión de enseñanza lo que, en el fondo, es, y ha de ser siempre, principalmente, una cuestión económica.

Sin menoscabo de la enseñanza general, ha de propenderse a extender, en cuanto las necesidades del país lo exijan, la enseñanza técnica industrial; pero, debe tenerse en cuenta, para evitar fracasos dolorosos, que la industria superior, la industria manufacturera, no se crea en un país a voluntad, sino que nace en virtud de bases y antecedentes que son las condiciones de su existencia misma.

Por más que enseñemos, si no tenemos entre otros elementos, población, capitales baratos, mercados, materias primas nuestras o cercanas, no tendremos industrias superiores. La simple enseñanza, así como la protección particular o sistemática, no bastan, y, generalmente, son dañinas.

Es bueno precisar las ideas. Chile admite, en mi concepto, cierto desarrollo industrial, fuera de la agricultura y la minería y mucho en industrias relacionadas con la producción agrícola y, sobre todo, con la minería. Pero, parece un poco utópico fundar la existencia de una industria superior manufacturera sobre las bases de la enseñanza y de la protección aduanera simplemente.

Me parece que se aprecia muy erróneamente la causa del desarrollo industrial de la Inglaterra, de la Alemania, de los Estados Unidos, cuando se la atribuye exclusiva o especialmente a la protección y a la enseñanza. Esto no se conforma con la realidad de las cosas. Basta mirar las riquezas naturales de los Estados Unidos y la población, la disciplina, la inteligencia, los ahorros y el Gobierno de esas naciones, para darse cuenta del por qué de su desenvolvimiento industrial, que es propiamente, el desenvolvimiento industrial del mundo.

Nuestros campos están sin cierros y sin cultivos; nuestras minas, sin explotación y sin trabajo; nuestros mares, sin aprovechamiento y sin navegación. ¿No le parece que sería cuerdo pensar más en la utilización de todo éso abandonado, o casi abandonado, que en la manufactura? A mí me parece que sí.

Ahí cabe, también, la enseñanza industrial, y, sobre todo, la educación del carácter, la formación del espíritu, la inculcación de las buenas costumbres, que es lo que más hace falta entre nosotros.

Lo que le digo no aminora en nada mis felicitaciones más cordiales. Llamar su atención a lo que nos falta y atenuar el entusiasmo excesivo por lo que tenemos y queremos prematuramente tener, no es dejar de admirar el estudio, el talento, el saber, el patriotismo y la demás cualidades de su interesantísimo trabajo. A mí me enorgullece que una persona de mi pueblo haya escrito una obra como la que usted ha escrito.

Acepte mi saludo sincero y crea que soy su amigo de corazón.—(Firmado): **Enrique Mac-Iver.**

EDICIONES DE ARTES Y LETRAS

Ha aparecido esta interesante publicación con el quinto número de este año (III de la Revista) con el siguiente sumario:

Portada. — Constitución, apuntes del natural, por Isaías Cabezón.—Del arte y de la belleza (diálogo), por Enrique Molina.—El Otoño en el barrio (versos) por Carlos Prendés Saldías.—Del diario íntimo de Magda Sudermann.—La ciega (versos), por María Monvel.—Vida (versos-, por A. Mauret Caamaño.—Algo sobre los tontos familiares, por Juan Duval.—Cuestiones internacionales, por E. de Salaverry.— Retrato del hombre hábil, por M.—La Estrella, por V. Veressayay.—El hermano ha llegado (versos), por Antonio Bórquez Solar.—Capitán barón Richthofen (versos), por Allan Samahdy. —Corrosivo espiritual (versos), por Alberto Moreno.—Canción antigua (música), por Enrique Arancibia B. —Carta abierta a Pedro Prado, por Eliodoro Astorquiza.— Pavura (versos), por Clary.—Cariátide, (versos), por R. Brenes Mesón.—El conventillo, por González Vera.—Párrafos de Fogazzaro, por R. Rengifo.—La Miseria, por Nicolás Teickhov.—A mi perro (versos), por E. Montenegro. —¡Señor! (versos), por E. de la Barra Orella.—Retratos, por Fernán Silva Valdés.—Melodías de Otoño, por Miguel Luis Rocuant.—Notas bibliográficas de los libros nacionales y extranjeros, por la redacción.—Ilustraciones: Ensueño, escultura de Fernando Thauby (frente y perfil).

Dr. GIANELLI
Estudios en Europa
Especialidad en sífilis, piel, vías urinarias.
21 DE MAYO 562
Consultas: 1 a 6

POLITICA

SITUACION MINISTERIAL

SE PRODUCE LA CRISIS TOTAL DEL GABINETE

LOS DIPUTADOS RADICALES DECLARAN QUE SUS REPRESENTANTES EN EL MINISTERIO LES MERECEN TODA SU CONFIANZA Y QUE VERIAN CON AGRADO EL MANTENIMIENTO DEL ACTUAL GABINETE

LA GRAN MAYORIA DE LOS PARLAMENTARIOS DE LA ALIANZA ESTIMA, TAMBIEN, QUE DEBE MANTENERSE EL GABINETE

LA JUNTA EJECUTIVA LIBERAL SE REUNIRA EL MARTES PROXIMO

La situación ministerial

Tema de naturales y variados comentarios ha sido en los últimos días la renuncia hecha de su cargo, por los motivos que el público conoce, por el Ministro de Hacienda señor don Luis Claro Solar, renuncia que, como se verá más adelante, ha traído la dimisión colectiva del primer Gabinete de la Alianza Liberal.

El señor Claro insiste en su renuncia

El Ministro del Interior señor don Arturo Alessandri conferenció antenoche con S. E. el Presidente de la República sobre la situación ministerial y la renuncia del Ministro de Hacienda y le pidió, para proceder, se sirviera manifestarle si el señor Claro Solar mantenía su renuncia. Se recordará a este respecto que el señor Claro Solar entregó directamente su renuncia al Presidente.

S. E. le contestó que iba a pedirle al señor Claro Solar el retiro de su renuncia y que sobre el particular le daría una respuesta el día de ayer.

En efecto, ayer, a las 3 P. M. el Presidente de la República le manifestó al jefe del Gabinete que, apesar de su petición, el señor Claro Solar mantenía la renuncia.

Dimisión total del Gabinete

Reunidos los Ministros, en la sala de despacho del señor Alessandri, fueron impuestos de la respuesta anterior del Presidente de la República y en el acto procedieron a redactar la renuncia colectiva, la que ponían poco después en manos de S. E.

La renuncia está fundada en la solidaridad ministerial y en la necesidad de dejar en libertad de acción al Excmo. señor Sanfuentes y a la dirección de los partidos políticos. Termina la renuncia agradeciendo a S. E. las atenciones que ha dispensado a los señores Ministros mientras han permanecido en el ejercicio de sus funciones.

Sobre una solución

Se nos informa que se propuso a los Ministros la idea de integrar el Gabinete; pero que estuvieron unánimemente de acuerdo en contestar que, siendo un Ministerio netamente político, no se consideraban autorizados para ello y que este punto debía ser tratado y resuelto por la dirección de los partidos de la Alianza.

Junta Ejecutiva Liberal

A petición del jefe del Gabinete, señor Alessandri, ha sido citada la Junta Ejecutiva del Partido Liberal.

Esta reunión se efectuará en el Club del Partido el Martes próximo a las 7 P. M.

Reunión de los diputados radicales

En un salón de la Cámara, se reunieron ayer a las 3 y media de la tarde, los diputados radicales con el objeto de ocuparse de la situación ministerial.

En su unanimidad, estuvieron de acuerdo en declarar que los representantes del Partido en el Gobierno, señores Feliú, Aguirre Cerda y Briones Luco, les merecen toda su confianza, y que verían con agrado el mantenimiento del actual Gabinete.

Sobre el particular se aprobó un voto, que fué comunicado poco después a los Ministros del Partido, y al jefe del Gabinete, Estuvieron de acuerdo también, en que para el caso que el Ministro de Hacienda señor Claro Solar insistiera en su renuncia, el Ministerio debería ser integrado.

Después se trató de la interpelación promovida en la Cámara por el diputado conservador de Llanquihue, señor Carlos de Castro, y se designó al señor Robles para que a nombre de la representación radical tercie en el debate, en cuanto termine sus observaciones el diputado liberal por Santiago, señor Ramírez Frías.

Se dejó constancia que los actos del jefe del Gabinete, motivo de la interpelación conservadora, han merecido un franco aplauso de la representación radical, pues están ajustados a la Constitución y a las leyes.

Junta Central Radical

Hoy, a las 11 A. M., se reunirá extraordinariamente la Junta Central del Partido Radical.

Impresión general

La impresión dominante en los círculos aliancistas es que en ningún caso la crisis debe ser total.

La gran mayoría de los parlamentarios de la Alianza están de acuerdo con los diputados radicales en orden al mantenimiento del actual Gabinete.

Partido Nacional

Se ha citado al directorio general del Partido Nacional para el Viernes 12 del actual, a las 5 P. M., en la secretaría general, Santo Domingo 1344, a fin de elegir mesa directiva, miembros de la Junta Ejecutiva, completar el directorio general y tratar algunos proyectos de importancia.

Como se ha dicho, el directorio elegirá seguramente presidente del partido al señor don Miguel A. Varas.

Elecciones complementarias

DE CAUTIN

El Ministerio del Interior ha dictado un decreto fijando el día 21 del presente para que se efectúen las elecciones complementarias de diputados en la subdelegación 4.a de la Comuna de Nahuente y en la subdelegación 3.a de la Comuna de Bajo Imperial.

Convención Liberal

DEMOCRATICA

En la reunión del Viernes próximo el directorio General Liberal Democrático, continuará el estudio del informe presentado por los señores Augusto Vicuña S., Enrique Barbosa y Julio Prado Amor, sobre reformas del programa del reglamento del partido.

Una vez terminado el estudio de dicho informe, el Directorio General procederá a convocar a los correligionarios del país a una convención que deberá pronunciarse sobre esas reformas.

Además, en esta convención se tratarán asuntos de política general.

DESPEDIDA DEL GOBERNADOR DE QUINCHAO

En el Club Radical

Anoche se verificó en el Club Radical una comida de despedida en honor del nuevo Gobernador de Quinchao, señor don Pedro Lagos Soto.

A la hora del champagne ofreció la manifestación el señor Evaristo Molina, contestando en una emocionada improvisación el festejado señor Lagos Soto.

En seguida usaron de la palabra varios de los circunstantes, poniéndose término a la comida en una atmósfera de grato compañerismo.

PARTIDO DEMOCRATA

Agrupación de Santiago. — Por acuerdo del directorio de la Agrupación, hoy se efectuará la votación destinada a elegir vicepresidente, tesorero y un secretario, en conformidad al artículo 73 del reglamento.

La comisión receptora está compuesta como sigue: de 9 a 12 M., Luis Rubio, Manuel A. Guerra y Francisco Lira; de 1 a 5 P. M., Alejandro Barañao, Rafael Donoso y Fernando Matus.

Centro Guerrilleros de la Democracia.—El Viernes celebró junta general este Centro y entre otros acuerdos tomó los siguientes:

I Nombrar en comisión a los socios señores Heriberto Moreno, Alberto Vásquez, Adrián Pinto, Julio Alegría, Bernardo Quiroga, J. Domingo Aliste y Pedro N. Martínez para que atiendan a los miembros del Centro en la votación interna que tendrá lugar hoy en la Agrupación de Santiago para reemplazar los puestos vacantes del directorio y que va uno de nuestros correligionarios a ocupar un puesto;

II Enviar una nota de agradecimiento al señor Héctor Illanes por su esmerada atención prodigada a nuestro Centro en la última manifestación;

III Celebrar junta general el próximo Domingo 14 a las 3 1|2 P. M. para tratar los demás asuntos que quedaron en tabla.

Agrupación Demócrata de Yungay. —Hoy Domingo 7 a las 2 P. M. tendrá lugar la gran asamblea a la que están citados todos los demócratas de la comuna.

Se tratarán varios asuntos de importancia relacionados con el gobierno comunal, además, una de los

Arboles Frutales

$ 0.30 c. u

Nadie vende más barato injertados con variedad de fruta sobresaliente y de reconocida calidad. El Criadero responde que el árbol que se compre producirá la fruta que se ha escogido, como asimismo de la sanidad de la planta.

ALMENDROS, CEREZOS, CIRUELOS, DAMASCOS, DURAZNOS, HIGUERAS, MANZANOS, PERALES, etc., CADA UNO A $ 0.30.

OLIVOS, planta de 5 años, a $ 3.50.

NARANJOS WASHINGTON NAVEL, cáscara delgada y sin pepa; la mejor variedad para guarda y como viajera.

LIMAS, LIMONES GENOVA, dan fruto todo el año. La planta que se vende da fruto desde este año.

ARBOLES FORESTALEES $ 0.25 c|u.

Alamo, Simoni, Acacia, Castaño de la India, Encinas, Plátanos orientales, Sophoras japanica, etc., etc., cada uno a $ 0.25.

Visite Ud. hoy mismo el "CRIADERO VILLA CARMENCITA", Población Morandé. Tome carro calle Andes esquina Matucana o pida lista de precios a CARLOS ECHEVERRIA, Casilla 1,004, Santiago.—Teléfono 102, Estación.

5368-7-g

¿QUIERE Ud.

PASAR UN RATO DIVERTIDO?

Monos y Monadas

DE MANANA LUNES 8

lo hará reir de buena gana con sus ingeniosas caricaturas y sus artículos chispeantes.

PRECIO: 20 centavos

4967-7-g

POLVOS WERCK

¿Queréis tener un cutis fresco y aterciopelado hasta edad muy avanzada? Usad los incomparables polvos

IDEAL DE WERCK

Caja: $ 4.50.
Droguería Francesa, Daube y demás Boticas y Droguerías.

A. Chiriboga Navarro
DENTISTA
Estudios en Europa
CATEDRAL 1290
21-G.

CLAUSURA DEL DEBATE

No hubo en Chile durante mucho tiempo, disposiciones especiales de clausura, porque no se practicaba la obstrucción en ninguna forma.

Pero no se entendía en esas corporaciones que los debates pudieran ser indefinidos, ni que la asamblea no pudiera darles término, lo que equivalía a aceptar implícitamente la clausura.

En 1822 la Convención Preparatoria estableció que la asamblea pudiera, durante la discusión decidir si el asunto estaba suficientemente debatido y si, en consecuencia, se podía pasar a la votación.

En 1823 el Senado Conservador determinó que los debates duraran hasta que el Senado declarara que el punto estaba suficientemente discutido; pero que si el mismo Senado resolvía que el asunto era urgente, se examinase y se votara en el espacio de una sesión.

En 1840, el Senado, a propuesta de una comisión especial, de la cual formaba parte don Andrés Bello, acordó que las diferentes lecturas y discusiones de un mismo proyecto, podrían tener lugar en una sola sesión, cuando la Cámara así lo acordare, atendida la urgencia del asunto.

En 1885 se acordó en la Cámara de Diputados que respecto de la calificación de las elecciones, sólo hubiera derecho a pronunciar tres discursos a favor y tres en contra. En seguida diez o más diputados podían pedir la clausura del debate. Posteriormente, se facilitó más aún el término de estos debates, autorizándose un solo discurso por cada uno de los candidatos interesados y pudiendo procederse a la votación en la sesión siguiente, si cualquier diputado lo pedía.

En 1887 se acordó la forma en que debeñan clausurarse el debate de las leyes de Presupuestos, de la que autoriza el cobro de las contribuciones y de la que fija las fuerzas de mar y tierra.

En 1897, 1901 y 1903, diversas comisiones de las que formaron parte miembros del Partido Conservador, propusieron varias medidas tendientes a limitar los debates y a clausurarlos en lo que se refería a las elecciones.

En 1903, la comisión especial encargada por la Cámara de Diputados para estudiar la reforma del Reglamento y de la que formaban parte dos distinguidos miembros del Partido Conservador, se manifestó partidaria de la clausura en la misma forma propuesta en el proyecto actualmente sometido a las deliberaciones de la Cámara.

En 1904 se acordó la manera de abreviar los debates, limitando el tiempo que debería durar cada discurso.

En 1912 se abrevió más aún la duración de los discursos y se autorizó la clausura de todo proyecto, siempre que no se opusieran diez diputados.

Como se ve, no es una innovación audaz la que hoy se propone; sino simplemente el desarrollo paulatino y apropiado a los tiempos del principio de derecho público ya reconocido en muchos de esos casos y según el cual la mayoría debe gobernar.

VI

El Gobierno de la mayoría, por medio de la clausura, justificado por los publicistas, por la práctica casi unánime de todos los países y por el reconocimiento expreso y progresivo, aunque no completo de su verdad, que se ha hecho en el transcurso de nuestra propia historia, aparece con caracteres de evidencia si lo examinamos a la luz de los principios del derecho público moderno.

En efecto, nuestra Constitución inspirándose en los principios proclamados en 1789, estableció que la soberanía reside en la nación, quien delega su ejercicio en las autoridades por ella constituídas; sin que nadie, ni aún a pretexto de circunstancias extraordinarias, pueda atribuirse otras facultades que las que expresamente le confieren las leyes.

Cuando una de estas autoridades, en que la nación ha delegado la soberanía, se compone de varios miembros y éstos no están de acuerdo, es de sentido común que deba prevalecer el voto de la mayoría o el de la minoría, pues de otra manera, si se exigiera una imposible unanimidad, no podrían constituirse ni funcionar, desde su mismo origen, los poderes públicos: no habría elecciones, ni el Congreso podría legislar.

Según el sistema que se trata de reformar, en caso de discordia puede prevalecer la voluntad no de la mayoría, sino de una minoría de diez diputados, que pueden impedir a todo el resto de la Cámara tomar una resolución.

Si el Gobierno directo del pueblo por el pueblo existiera, gobernaría la mayoría. Porque, si el Gobierno es representativo, no gobierna esa misma mayoría sino ese grupo de diez diputados.

¿En qué puede fundarse este irritante privilegio? Se combaten los errores de la mayoría, se discurre sobre los males que pueda ocasionarse. Pero esta minoría de los diez ¿ha justificado el monopolio que se ha arrogado, por su actividad, por su experiencia, por las tradiciones de prudencia política que ha observado? ¡La mayoría puede dictar malas leyes! Pero ¿cuál es la forma de gobierno que nos ponga a cubierto de las pasiones o de los errores de los hombres? ¿Cuándo el mundo se ha gobernado de otra manera? Seguramente la mayoría no será siempre ilustrada y tolerante; pero ¿se puede señalar una reunión de personas que ciertamente hayan de reunir estos requisitos? ¿A qué clase, profesión u oficio pertenecerían? ¿Cuál sería el distintivo para reconocerla y preferirla a esa mayoría sujeta a todas las imperfecciones propias de la naturaleza humana?

El Gobierno de la mayoría y el remedio de sus errores, lo mismo que el reconocimiento de todos los derechos de la minoría y la posibilidad de realizar sus ideales, tienen su sanción lógica y eficaz en las democracias modernas.

Hubo una época en que al hombre no se le reconocía ninguno de los derechos que hoy día constituyen su preciado e indiscutible patrimonio.

Pero hoy día, la vida pública, ese glorioso distintivo de nuestra época, ese régimen de libertad y de responsabilidad que enseña al hombre el arte de confiar en sí mismo y de dirigirse, está definitivamente afianzado.

Es ahí, en las luchas de la vida pública, en la práctica leal y sincera de nuestro sistema de Gobierno, donde está el verdadero correctivo a los abusos de la mayoría, por medio de la infatigable y vigilante acción de las minorías.

Esta acción se verifica usando de nuestro sistema electoral, que les garantiza una influencia proporcionada a su número en las asambleas deliberantes; y ejercitando ese conjunto de derechos que constituyen el carácter peculiar de la civilización moderna.

Los derechos que protegen la persona, la asociación, la propiedad, la conciencia, la expresión y propaganda de las ideas, son el más seguro baluarte de las minorías y los medios más eficaces y más dignos con que pueden modificar la opinión y llegar al Gobierno.

Seguramente es más cómodo y más conforme a nuestra tendencia a la inercia intelectual, escudarse con la obstrucción parlamentaria y en cambio de que no pase alguna proposición que podría no agradarnos, detener completamente la marcha del país y cargar con todas las responsabilidades y con todo el descrédito de nuestro desgobierno.

Pero es más digno y más conforme al régimen de las sociedades modernas, ir a luchar al campo común de acción, en donde se decide la suerte de la patria.

VII

Más se refuerzan estas ideas si consideramos un momento cuál ha sido el desarrollo de las democracias suramericanas, especialmente en nuestro país.

Creemos que un observador imparcial reconocerá que a estas jóvenes repúblicas, sin experiencia política, nacidas en la noche del coloniaje para vivir en la plena luz de las instituciones liberales, no les conviene el régimen de la licencia. Más débiles pudieran ser en otros países las bases en que está asentada la autoridad parlamentaria, porque tienen el gran apoyo de una opinión pública respetable y respetada; pero aquí sería llegar hasta la desorganización más completa consagrar este abusivo derecho de las minorías, sin sanción y sin responsabilidad dentro del sistema representativo.

Por el contrario, si queremos encaminarnos más todavía a un noble ideal de libertad en el orden, debemos reforzar el principio de autoridad.

Nuestra propia historia nos indica el camino que debemos seguir.

¿Dónde estaríamos si hubiera continuado la desorganización anterior a 1833?

Respondan por nosotros, los que, ajenos a nuestras pasiones, nos juzgaron en aquella época.

No era entonces Chile el país ideal, al cual imaginaba Voltaire, en su Viaje de la Razón, que vendrían las generaciones futuras en busca de instrucción y de recreo.

Por el contrario: "no hay — escribía Tocqueville, — sobre la tierra, naciones más miserables que las de la América del Sur".

Chateaubriand, que en 1822, escribía en Londres sus célebres Memorias, nos pinta como una democracia anárquica y peligrosa.

Cuando Simón Bolívar supo que don Andrés Bello se preparaba para venir a Chile, escribió desde Quito a don José Fernández Madrid, con fecha 27 de Abril de 1829, lo siguiente: "Yo ruego a usted encarecidamente que no deje perder a ese ilustre amigo en el país de la anarquía".

Pero el Partido Pelucón no estaba imbuído en el error revolucionario, según el cual un pueblo puede elegir a su arbitrio las instituciones que teóricamente le parezcan mejor. Por el contrario, al dictar nuestra Carta Fundamental, pudo decir, parodiando a Solón: no he dado a los chilenos las mejores leyes que se puedan imaginar, sino las que les convenían más.

Con el transcurso de los años hubo que ir naturalmente desarrollando cada día más las libertades públicas, hasta llegar al Gobierno del pueblo por el pueblo, constituído sobre la base de la libertad electoral.

Pero al progreso liberal de nuestras instituciones, necesario y conveniente en la época en que vivimos, no corresponde todavía un progreso moral equivalente en las clases dirigentes, un desarrollo suficiente de la opinión pública. Falta, pues, a las instituciones liberales que nos rigen, falta al Congreso, esas grandes fuerzas moderadoras, que en otros países más avanzados alientan en la conciencia de cada ciudadano.

Por estos motivos, es especialmente necesario en Chile limitar las discusiones y facilitar las resoluciones de la Cámara.

Si estas medidas de restricción se han juzgado, después de una dolorosa experiencia, como indispensables en Inglaterra, ¿las debemos rechazar nosotros, que no tenemos la opinión pública, ni los partidos disciplinados, ni el buen sentido político, ni la educación, ni el pasado liberal de Inglaterra?

Por el contrario, si las instituciones deben juzgarse por sus resultados, nos bastaría exhibir a los defensores de la dictadura de las minorías, el triste espectáculo de nuestra estagnación y de nuestro desgobierno.

Respecto a nuestra esterilidad parlamentaria, en lo que se relaciona con las leyes que más imperiosamente exige el progreso del país, no insistiremos por haber sido suficientemente dilucidado por dos de nuestros más distinguidos parlamentarios, los señores Rivas Vicuña y Subercaseaux.

Pero no estará demás rectificar la estadística comparativa entre las leyes dictadas en Chile y en Inglaterra, citada en la Cámara de Diputados, y que adolece de graves errores.

J. de D. Correa Irarrázaval.

(Continuará).

¿Queréis ser la más hermosa?

Comprad hoy mismo un frasco de la inimitable

LECHE IDEAL DE WERCK.

Para blanquear y rejuvenecer el cutis no tiene rival.

DAUBE: DROGUERIA FRANCESA

Clínica Dental
— DEL —
Dr. Valenzuela Basterrica
Cinco dentistas especialistas. Cirugía de la cara y enfermedades de origen dentario. Trabajos rápidos. 8 a 12 y 2 a 7 P. M.
HUÉRFANOS 1616. — TELEFONO 1642. 8-g

OLYMPIA

Huérfanos Nos. 1043 al 1045

El establecimiento predilecto de la sociedad.

El salón más elegante y confortable de la capital.

Hoy, a las 3.30 P. M.

Gran matinée infantil con vistas escogidas.

A las 5.30 P. M.

Estreno del grandioso drama social, titulado:

LA CALUMNIA

Durante los entreactos la orquesta, a cargo del eximio maestro Rossetti, ejecutará escogidos trozos musicales.

NECESITAMOS

Sastres compostureros, compostureras de obra grande y chica, y Aplanchadores.

THE CHILIAN STORES

GATH & CHAVES LTD.

4958-9-g

MUEBLES FINOS

Catres de bronce importados, Alfombras de una pieza el mejor surtido a precios convenientes encontrará Ud. en la

CASA BRESCIANI - ESTADO 93

4816-7-g

El tiempo, el aire, el sol, son enemigos declarados del cutis de las damas. La

Crema del Harem

neutraliza sus malos efectos.

"La Savonina Huguet"

es sin duda el tónico por excelencia para el cabello. Concluye la caspa, dora y hermosea el cabello. Recomendada por eminencias médicas de París, Madrid. No tiene rival. Se garantiza su eficacia. Pídalo Ud. a **Daube y Cía.**—Santiago, Valparaíso, Concepción, Antofagasta. — Botica Luis Brand, Peluquería Godoy, Ahumada 191 y en todas las boticas de la República.—El frasco grande vale $ 10 m|c. El frasco chico vale $ 5.50 m|c.

Educación

Universidad Popular "Lastarria".— Turnos.— Pro-secretario: Pedro Alvarez.

Directores: Antonio Toriello A. (Lunes, Martes y Miércoles) y Alvaro Hinojosa Silva (Jueves, Viernes y Sábado).

Temas de la semana:

Lunes. Filosofía.— Las sensaciones. (Continuación).

Martes. Historia.— Conferencia extraordinaria sobre el Helenismo, por el señor Julio Montebruno Lopez.

Miércoles. Biología e Higiene.— La oreja.

Jueves. Matemáticas.— Se dará información oportunamente.

Viernes. Literatura.— Literatura del Renacimiento en España. (Continuación).

Sábado. Física. — Electrostática.

La clase de ayer.— Ayer hubo clase de Física con el señor Pedro Godoy. Habló sobre el magnetismo. Estuvieron a disposición del público todos los boletines aparecidos hasta la fecha.

Profesores de Instrucción Primaria. — La Comisión de Escuelas de esta institución, en sesión de ayer, acordó invitar a los socios y personas amantes de la educación popular, a la fiesta y baile que en beneficio de la Escuela Nocturna José Bernardo Suárez ha organizado la sección Sport de la expresada Sociedad, y que tendrá lugar hoy desde las 2 P. M. en el local de la Escuela Olea.

Las entradas valen cincuenta centavos y se expenden en el mismo local.

Centro de Estudiantes de Colchagua. — Para hoy Domingo 7, del presente, se cita a los miembros de esta institución a sesión general que tendrá lugar en Cochrane 130 a las 4 P. M.

Por haber asuntos de suma importancia, que tratar, se ruega la asistencia.

Curso de álgebra superior.—Don Andrés Gremont principará el 8 de Julio próximo un curso de álgebra superior y cálculo.

Matrícula y datos, Biblioteca Nacional, 6 a 7 P. M.

Instrucción Pública. — **Mensaje que se envía al Congreso.** — El Ministerio de Instrucción Pública, ha remitido al Congreso, un mensaje solicitando autorización para invertir la suma de $ 1.397,017 en los servicios de su departamento, en la siguiente forma:

Creación de escuelas y ayudantías para cursos axilares; para reparaciones urgentes de edificios fiscajes en que funcionen establecimientos de Instrucción; para pagar a los ayudantes de escuelas gratificaciones que gozaron en 1917; para material de enseñanza y para instalación y sostenimiento del Internado en el Liceo de Niñas N.o 3 de Santiago.

Escuela de Arquitectura. — El rector de la Universidad de Chile ha pedido a la Dirección de Obras Públicas que en el local donde funciona, actualmente, la Escuela de Arquitectura, en la Avenida República, se deben ejecutar trabajos para instalar la Biblioteca del establecimiento y separar el taller de modelado de la clase del señor Coll y Pi.

Liceo de Hombres de Angol. — Los vecinos de Angol solicitaron hace tiempo que se construyera un edificio destinado al Liceo de Hombres de esa ciudad, en un sitio fiscal que hay al costado de la Plaza de Armas y, al efecto, se confeccionaron los planos y presupuestos. Aún más, se consultaron fondos en varios presupuestos para iniciar su construcción, pero el dinero no se invirtió y pasó a renta general de la nación.

Ahora los vecinos han reiterado su petición.

Gabinete de Física y Química.— Se han solicitado fondos para ejecutar los trabajos de instalación de un gabinete de física y química en el Liceo de Niñas N.o 2 de Santiago, laboratorio que es imprescindible para dar a la enseñanza un carácter experimental.

El gasto sería de $4,261.

Liceo Lastarria — El rector del Liceo Lastarria ha hecho presente que al edificio del establecimiento no se le ha hecho una sola reparación desde el año 1913, es decir, desde su instalación, y pide que en el presupuesto de 1919 se consulten los fondos necesarios para el arreglo del Liceo.

Construcción de escuelas. — El señor Francisco Steeger, ha retirado las propuestas que presentó en el mes de Marzo último, y que fueron aceptadas, para construir cuatro escuelas de 160 alumnos, dos en Purranque y dos en Río Negro, por la suma de $ 336,600, a causa de que recientemente le ha llegado la transcripción de un decreto por el cual sólo se le acepta la oferta para construir dos escuelas, una en cada localidad de las nombradas.

El contratista dice que sus intereses eran dañados en forma que no puede comprometerlos más.

—El contratista de la Escuela de Río Blanco, ha solicitado autorización para continuar los trabajos después del 20 de Setiembre próximo, porque el rigor de la estación no permite continuarlos, circunstancias que obligó a la Inspección General de Arquitectura a paralizar los trabajos.

MOTORES DIESEL

dos, marca Sulzer 100 caballos cada uno, un marca Sulzer 120 caballos, un Koerting Diesel legítimo acoplado dinamo 60 caballos, un Semi-Diesel tipo Swiderski 60 caballos, un motor marino completo Benz, Patente Hesselman 130|150 caballos, se venden. Dirigirse: casilla 1446, Valparaíso.

PROGRAMA OFICIAL
DE LA TEMPORADA LIRICA
AGOSTO - SEPTIEMBRE 1918
Ordenes para avisos en el programa oficial:
E. FARREN. - CASILLA 3615
O en la Secretaría del Teatro Municipal, de 2 a 5 P. M.
4911-7-g

Los Precios de Buenos Aires

LOS PEDIDOS PARA

La Casa Harrods - Buenos Aires

LONDRES

se atienden únicamente en CARRERAS N.o 100, de 10 a 12 y de 2 a 6, donde se ofrecen al público las siguientes ventajas:

Hacer una gran economía al adquirir artículos de primera clase, como son todos los de Harrods, pagando los mismos precios a que se venden en Buenos Aires; y

2.o Poder escoger en los catálogos generales y en los extensos muestrarios de ricas telas de lana, seda, etc., cuanto pueda necesitar en trajes, blusas, abrigos, pieles, ropa blanca, trousseaux para novias, abrigos, medias, guantes, perfumería, etc., etc.

3107-7-g

VIDA SOCIAL

Don Vicente Reyes. —

A medio día de ayer, ha dejado de existir el respetable hombre público, señor don Vicente Reyes.

El fallecimiento del señor Reyes ha producido hondo pesar en nuestra sociedad; con él desaparece una de las figuras más nobles y más características, no ya de ciertos círculos sociales, sino de todo un período histórico, al cual perteneció por su obra realizada y por sus ideales patrióticos tan ardientemente servidos en una larga y próbida existencia.

Fué don Vicente Reyes un ciudadano eminente de la República, cuyo desenvolvimiento actual y cuya cultura alcanzada, deben no poco a su esfuerzo de hombre emprendedor y a su energía de espíritu.

Vinculado a las obras esenciales de nuestro progreso, su muerte causará profundo pesar y su vida será recordada como un ejemplo de acción sana y generosa.

La señora Rosa Ovalle de Mackenna. —

A las 6 de la mañana de ayer, ha muerto en esta capital, la señora Rosa Ovalle viuda de Mackenna, respetable dama, extensamente relacionada con nuestros mejores círculos sociales.

Distinguían a la señora Ovalle de Mackenna, condiciones sobresalientes de corazón y carácter, que la hicieron acreedora a merecidos prestigios.

Su muerte priva a su hogar de una madre bondadosa, que educó a sus hijos en las más nobles prácticas del bien.

Sus restos serán llevados al Cementerio General hoy Domingo a las 10 A. M., desde su casa, Huérfanos 1898.

Club de Señoras. —

En conformidad a los estatutos, la secretaría, nos ha pedido poner en conocimiento de las socias que el próximo Lunes 8 de Julio, de 2 a 5 P. M., se abrirá en el Club la votación para elegir directorio.

Se encarece a las socias la asistencia.

—Este Club, en su deseo de proporcionar algún agrado a sus socias, ha acordado dar cada 15 días un té social, de 5 a 7 P. M. Estas reuniones, que han de efectuarse en días Sábados, serán amenizadas por una buena orquesta. Se ruega a las personas que no pertenezcan a esta institución, pasar a la secretaría a reservar sus mesas. El precio será de $ 5 por persona: las socias sólo $ 3. El menú del próximo Sábado será el siguiente:

Crema helada con chocolate caliente, té, sandwichs, tostadas inglesas, cake relleno,, dulces.

Don Vicente Antúnez Ruiz Tagle. —

Sigue un tanto mejor de las heridas que recibió a causa del accidente que dimos cuenta ayer, don Vicente Antúnez Ruiz Tagle.

Los facultativos que lo atienden han manifestado que no es necesario por el momento una operación quirúrgica.

Almuerzo. —

En el Hotel Savoy ofreció ayer nuestro Ministro en La Paz, señor don Víctor Eastman Cox, un almuerzo al cual asistieron las personas que se indican a continuación:

Ministro de Chile en Méjico y Centro América don Alberto Yoacham Varas y señora Carmen Saldías de Yoacham, Sub-secretario de Relaciones Exteriores don Francisco Donoso Carvallo y señora Clemencia Reyes de Donoso, Encargado de Negocios de Chile en el Paraguay, don Horacio Fernández y señora Vargas Marroquín de Fernández, general señor Gormaz, jefe de la Sección Consular de la Cancillería don Nicolás Novoa Valdés y señora Grohnert de Novoa, don Ramón Balmaceda y señora Valdés de Balmaceda, don Edmundo Eastman Cox y señora María Luisa Beeche de Eastman, secretario de la Legación de Chile en el Brasil don Enrique Gallardo Nieto y señora López Wilson de Gallardo, don Jorge Balmaceda Pérez y señora Teresa Alamos de Balmaceda.

Despedida a don Alberto García Guerrero. —

Con motivo de la partida a Norte América de nuestro distinguido artista Alberto García Guerrero, sus amigos le ofrecerán el Martes próximo una comida en el Restaurant Santiago.

Se nos encarga avisar a las personas que deseen adherir a esta manifestación que pueden retirar sus tarjetas en la oficina del Restaurant Santiago.

Matrimonios. —

Se ha concertado el matrimonio del señor Esteban Morales Ruz, con la señorita Berta Rivadeneira Sotomayor.

—El 5 del presente mes contrajo matrimonio privadamente el señor don Alfredo Valenzuela Donoso con la señorita María Wicks Valverde. La ceremonia se efectuó privadamente por duelo en la familia de los contrayentes.

—En 30 de Junio quedó concertado el matrimonio del señor Juan Parodi García con la señorita Lucía Zanetta Aguayo.

Teatro Municipal. —

El remate de palcos y plateas para la próxima temporada lírica, dió motivo para que ayer se dieran cita en la sala del Municipal un numeroso grupo de admiradores y cultores de la música, que rivalizaron, en las preferencias de localidades. Nombraremos a los señores rematantes, que son:

Eduardo Salas U., Arturo Claro, Guillermo Pereira, José L. Granier, Guillermo Edwards, Manuel Bunster, Baltasar Villalobos, Ignacio León, Ramón Valdés Ortúzar, Manuel Joglar, Guillermo Amunátegui, Régulo Valenzuela, José M. Fabres, Genaro Prieto, Conrado Cuevas, María Mercedes P. de Vial, Florencio Valdés E., Fernando Irarrázaval, Carlos Justiniano, Bernarda Bravo de Larraín, Fernando Freire, Carlos Sánchez García de la Huerta, Ricardo Donoso, Alfredo León, Mario Valdés, Pascual Baburizza, Max Errázuriz, Carlos Valdés O., Benjamín Errázuriz, Carlos del Campo, Ignacio Valdés O., Clodomiro Godoy, Alberto Hurtado, Ramón Luis Ortúzar, Miguel Luis Irarrázaval, Alejandro Urrutia, Enrique Gatica, Roberto Badilla, Roberto Jaramillo, Eliodoro Yáñez, Eneas Bersano, Jorge Silva S., Augusto Vicuña Subercaseaux, Ismael Valdés Valdés, Amor, Hernán Gana E., C. Araya, Antonio Varas Montt, Octavio Maira, Alejandro Greek, Carlos Gutiérrez, Enrique Arteaga, Matías Edwards, José D. Jaramillo, Emilio Alemparte, Roberto Opazo, Jorge Undurraga, Jorge Zamudio, Luis A. Undurraga, Víctor Blanco.

In memoriam. —

Mañana Lunes 8 del presente, segundo aniversario del fallecimiento de don Manuel Marchant Lecaros, se celebrará una misa por el descanso de su alma en la iglesia de los P.P. Sacramentinos (Arturo Prat 471), a las 10 A. M.

Se invita a la familia y amigos.

—Hoy 7 del presente mes, 6.o aniversario de la muerte de don Rafael Florencio Cañas Letelier en la iglesia de los Capuchinos se dirá mañana una misa, a las 9 A. M., por el descanso de su alma.

Bautizo. —

Ayer fué bautizada en la Parroquia de Santa Ana, María Sara Labarca Vicuña, hija de don Alejandro Labarca Prieto y de la señora María Vicuña de Labarca.

Fueron padrinos don Juan Vicuña Guerrero y la señora Hortensia Prieto de Labarca.

Residencia. —

El señor Francisco A. Mujica y señora han fijado su residencia en Av. Vicuña Mackenna 180.

Enfermos. —

Continúa enferma de cuidado la señora Matilde G. de Achondo.

Viajeros. —

El Lunes próximo regresan de Valdivia los señores don Alfredo Irarrázaval y don Galvarino Gallardo Nieto.

En la semana entrante parte a Quinchao don Pedro Lagos S. para hacerse cargo de su puesto de gobernador de aquel departamento. Va en compañía del nuevo prefecto de policía y de algunos miembros de su familia.

Emilio Green

Avisa a sus favorecedores que en los primeros días del próximo mes de Noviembre se dirigirá al extranjero por un largo tiempo; pero antes enseñará los bailes de última novedad en cursos especiales. Debo prevenir que teniendo estrecha comunicación con los mejores profesores de Nueva York, puedo garantizar a mi distinguida y selecta clientela que las novedades que recibo son de estricta actualidad en la mencionada capital. Recomiendo a los que no sospechen el baile que ingresen pronto al 4.o curso rápido que tiene la segunda clase el 9 del presente en la noche. 2.o curso rápido de 5 a 7 de tarde se inaugura pronto. Hago clase a domicilio desde 3 personas.— Puente 769.

Club de Ajedrez. —

Es esperado con ansias la apertura del Club de Ajedrez, que vendrá a llenar un verdadero vacío en Santiago.

Podrán así reunirse cómodamente los aficionados de Santiago a practicar este bello y noble juego.

Será además un centro de reunión donde los socios podrán entretener sus horas de descanso, estudiando y perfeccionando sus conocimientos para lo cual se arreglará una pequeña biblioteca.

En el Olympia. —

Este salón, punto de reunión de nuestra sociedad, dedicará hoy como de costumbre, una matinée al mundo infantil.

Los niños asistentes serán obsequiados con bombones y chocolates.

Damos a continuación el programa musical que ejecutará la orquesta a cargo del maestro Rossetti:

Marcha, Esprit Francaise, Mezzacapo.
Vals, Pas des Fleurs, Delibes.
Fantasía, Gioconda, Ponchielli.
Intermedio, La mort d'Asis, Grieg.
Gavotte, Tendre, Ganne.
Fantasía, Thais, Massenet.
Vals, Visión de Salomé, Joyce.
Serenade, Frivola, Costa.
Sinfonía, Pique Damme, Suppé.
Paso doble, Granada, Steiner.

Revista social humorística. —

Hemos recibido el No. 40 de la revista "El Picarón" que editan un grupo de jóvenes. Trae el siguiente sumario:

Congreso Nacional.—Exposición de cuadros.— Sta. Wanda Morla Lynch.—Vida social.—Los últimos conciertos.—Nombramientos diplomáticos.—Significado de las iniciales.—Por los Ministerios.—Sta. Esther Irarrázaval.—Salpicón semanal.—En la Casa Gath y Chaves.—Turf.—Sta. Marta Rogers Morandé.—Automovilismo.—Match de Box.—Refranes y numerosas ilustraciones.

OLYMPIA

Patisserie et Confisserie Francaise

HUERFANOS 1043-45

Teléfono Inglés N.o 5096

Gran surtido en Pastelería y Confitería fina.

Se atiende toda clase de pedidos.

Abierto hasta después de la salida de todos los teatros.

Instituto San Martín

San Martín 67. — Teléf. Ing. 213

Humanidades, preparatorias y kindergarten. Internos, medio-pupilos y externos. Profesores de Estado. Exámenes válidos en el establecimiento.

5234-7-g

Tratamiento de la Calvicie

CASPA, CAIDA DE PELO

Curación radical de las canas sin tinturas

R. Benguria B.

Moneda 875. - Santiago. - Casilla 2426

Unico procedimiento totalmente vegetal e inofensivo. Los resultados se notan desde las primeras aplicaciones.

A los muchos certificados que he publicado, todos ellos de personas muy conocidas y de representación, agrego hoy el del señor Egidio Poblete E., Director de "La Unión" de Valparaíso, quien dice lo siguiente:

"Señor don Rafael Benguria.—Moneda 875. — Presente.

Distinguido señor y amigo:

Me es muy grato manifestar a Ud. por medio de la presente, que estimo asegurado el éxito en el tratamiento de la calvicie, por medio del específico de que es inventor su señor padre.

Ud. me ha hecho unas veinte aplicaciones y algunas otras me he hecho yo mismo. Desde el comienzo se detuvo la caída del cabello, y a la séptima aplicación se pudo notar que venía el cabello nuevo en abundancia; y ahora ya ha desaparecido la calvicie de las partes antes afectadas.

Por todo ello le estoy muy agradecido a Ud. y creo de mi deber recomendar el utilísimo invento de su señor padre.

Y me es muy grato subscribirme su Afmo. S. S. y amigo.

EGIDIO POBLETE E."

AGENCIA PARA LA VENTA EN VALPARAISO

M. SILVA W.

Calle Blanco N.o 939 (Nuevo). — Casilla N.o 38

Certificados de esta clase son numerosos y los tengo a la vista de quien desee verlos. Cada certificado que publico es de persona conocida y que merece fé, y como son auténticos, pongo el nombre y la dirección.

4916-7-g

CONGRESO NACIONAL

EL HOMENAJE A DON VICENTE REYES

CAMARA DE SENADORES

(VERSION OFICIAL)

Sesión 10.a ordinaria en 6 de Junio de 1918

Presidencia del señor Tocornal

Asistieron los señores Aldunate Solar, Alessandri don Arturo y don José Pedro, Barrios, Bruna, Claro Solar, Concha, Correa Ovalle, Edwards, Escobar, Freire, Gatica, González Julio, Lazcano, Lyon, Mac-Iver, Madrid, Ochagavía, Quezada, Rivera, Torrealba, Valenzuela y Varas.

Se aprobó el acta de la sesión anterior.

Se dió cuenta:

1.o De un mensaje en que el Presidente de la República solicita el acuerdo del Senado para proveer la Sede Archiepiscopal de Santiago, vacante, con el Ilustrísimo señor don Crescente Errázuriz, propuesto en el primer lugar en la terna formada por el Consejo de Estado.

2.o De un oficio del señor Ministro de Relaciones Exteriores, con que remite los antecedentes sobre arrendamiento de terrenos fiscales situados al sur del lago Buenos Aires.

3.o De un oficio de la Cámara de Diputados con que devuelve, aprobado, el proyecto que autoriza una inversión en los gastos que demande la Embajada Especial de Su Majestad Británica.

4.o De una nota del señor prosecretario y tesorero de esta Cámara, con que presenta la cuenta de entradas y gastos de Secretaría, correspondiente al primer semestre del presente año.

Homenaje a la memoria del señor Reyes

El señor TOCORNAL (presidente). — Poseído del más profundo pesar, cumplo el más penoso deber de comunicaros el sensible fallecimiento del eminente repúblico y probo ciudadano don Vicente Reyes Palazuelos.

Adornaban a tan alta personalidad ese conjunto de virtudes cívicas que presentan a la persona que las posee como un ejemplo que contribuye eficazmente a señalar a los hombres el camino del bien y el respeto a las instituciones, que sirven de base al progreso y tranquilidad en el orden moral y material. Dos hermosas virtudes realzaban su fisonomía, como astro de primera magnitud, con luz propia: la lealtad inquebrantable para servir sus ideales sin odios ni pasiones bastardas, y la honradez política y privada que lo ha llevado en los actos de su vida a proceder siempre con sujeción a una conciencia superior qua daba realce a sus opiniones hasta alcanzar ellas el respeto de todos sus conciudadanos, sin distinción de credos políticos ni religiosos.

La noticia de su muerte constituirá para el país un duelo universal y la fama de su nombre, noblemente adquirida, hará que su desaparecimiento sea lamentado en todos los pueblos de la América latina.

A pesar de que sus servicios y sus años le daban derecho al descanso, le vimos, con indecible placer, asistir a las sesiones de este Alto Cuerpo, terciando con esa oportunidad que le era característica en nuestros debates, proponiendo siempre una medida de concordia en los momentos de lucha o proyectando un rayo de luz en la solución de los arduos problemas nacionales.

El Partido Liberal, cuyas filas honró desde muy joven, ve desaparecer al hombre más representativo que encarnaba fielmente sus aspiraciones de honradez y bien público, y la Patria enluta sus estandartes como sincero homenaje a uno de sus hijos más preclaros, que tanto contribuyó a su prestigio y engrandecimiento.

Propongo levantar la sesión en señal de duelo como un tributo de cordial afecto y respeto a la memoria del ilustre extinto.

El señor OCHAGAVIA. — La representación del Partido Conservador, en esta Cámara, se asocia al duelo que trae a la Nación el súbito desaparecimiento del gran ciudadano señor don Vicente Reyes.

Por los prolongados servicios prestados por el señor Reyes en los más altos puestos de la Administración Pública, por las dotes de inteligencia, honorabilidad y consagración al bien general con que se distinguió en sus largos años de actuación política, el señor Reyes se había conquistado el más profundo respeto de todos sus conciudadanos, que veían en él un acabado modelo de las virtudes cívicas y privadas.

Su desaparecimiento constituye una gran pérdida para la Nación, cuyos destinos descansan en la virtud y esfuerzo de sus hijos.

Justo es que nos apresuremos a reconocer la gran deuda de gratitud que el país tiene contraída con este ilustre servidor.

La representación conservadora en el Senado se siente conmovida por el desaparecimiento de éste, el primero de sus colegas, de este gran servidor de la nación.

El señor MAC-IVER. — No sé, señor presidente, si podré hablar. Me ha tomado de sorpresa esta triste noticia y es natural que sienta emoción el que ha conocido durante muchos años a Vicente Reyes.

Hace medio siglo, apareció él haciendo actos de liberalismo, de principios en la institución que se llamó Club de la Reforma, y yo fuí su secretario. . . . . .

Llegó a ser en su vida, con la conciencia a sus principios, con la honradez y la moral llevada a la política, más que miembro de un partido, el símbolo de un partido. Vicente Reyes no era el jefe de un partido en Chile, no era el jefe del liberalismo chileno, era el símbolo del credo liberal de nuestro país.

Hombre apegado a sus principios, que eran una convicción, que eran algo de su alma, que si los había leído en los libros o aprendido en la enseñanza de los que fueron, tomaron en su corazón un lugar que rara vez toma en el corazón de los ciudadanos una bandera política.

El muere con las creencias que tuvo propiamente al nacer; muere liberal en 1918, como fué liberal, y, avanzado, en 1868, esto es medio siglo de vida política consagrada al servicio de su país y de sus doctrinas.

Hay en él actos que alguna vez pareciera que merecían la censura de sus conciudadanos y que en el fondo no eran sino producto de sus convicciones; la revolución del 91, en la que algunos creyeron ver un acto de egoísmo de su parte al separarse de la acción de unos y de otros de sus conciudadanos; sin embargo, cuando a él se le oyó antes de los hechos, cuando dijo que para él era mejor la peor, de las tiranías que la mejor de las revoluciones, obedecía a la enseñanza que había recibido y era fiel a sus convicciones y a sus doctrinas.

Para mí, muere el último de los liberales de ciertas doctrinas, de la doctrina vieja liberal; muere aquel que creía y confiaba en la libertad como un creyente cree y confía en Dios; aquel cuyas convicciones jamás se debilitaron, aquel cuyas doctrinas jamás se quebrantaron.

Otro mundo ha nacido después de él; pero ese otro mundo tiene que reconocer el mérito de sus convicciones en primer lugar, y en seguida la caballerosidad intensa que gastó en su vida política para con sus correligionarios y para con sus adversarios. Con Vicente Reyes muere una doctrina vieja, que está encarnada en toda esa evolución política que comenzó en nuestro país hace medio siglo y que tiene su cumplimiento en esta época, en setos años en que vivimos. Si esa doctrina no fué la representante de todas las necesidades sociales, fué, sí, la representante de todas las necesidades políticas de nuestro país; y con esa conducta de los hombres de la generación a que él perteneció, se formó este país de los últimos cincuenta años, que se ha engrandecido y ha formado una serie de instituciones como ningún país de los países nuevos las tiene sobre la faz de la tierra.

Es un gran muerto que dejará una gran enseñanza, un hombre cuya vida, como ejemplo, es un reguero de luz para los que le sucedan.

El señor VARAS. — Después de largos años de servicios públicos prestados con notorio desinterés y patriotismo, ha caído en las trincheras de la vida, el señor don Vicente Reyes, que lega al país y a sus conciudadanos un ejemplo de civismo que lo hace acreedor a figurar en la lista de los más preclaros patricios de la República.

Adherimos, pues, con toda sinceridad, al homenaje que se tributa a su memoria y al sentido duelo que con su desaparecimiento experimentan en estos momentos el Senado y el país.

El señor CONCHA. — El desaparecimiento de don Vicente Reyes es una pérdida más que nacional, americana y la noticia de su muerte irá más allá de nuestras fronteras.

No era sólo don Vicente Reyes una alta figura del Partido Liberal, no era sólo un gran ciudadano chileno, era más, señor presidente, era una alta figura americana, pues así como la gran República del Norte, como todas las viejas naciones, tienen figuras cívicas que, como un Washington y un Wilson, van más allá de las fronteras de su patria por el alto mérito de sus talentos y de sus virtudes, así ve Chile en don Vicente Reyes, no sólo una gloria nacional, sino que una ilustre figura americana. Y don Vicente Reyes no era sólo un liberal, no era sólo un símbolo de ese partido; dentro de nuestro ambiente político, era algo más, pues en su espíritu amplio de libertad y de justicia, encontramos nosotros los demócratas la más alta expresión de nuestros ideales políticos que no son otros que la igualdad para todos, la más estricta justicia para todos los ciudadanos, la libertad más absoluta que no signifique ni opresión para los débiles, ni desamparo para los pequeños.

En don Vicente Reyes ve el Partido Demócrata un adalid de sus ideales, y en su pérdida lamenta una pérdida americana para los anhelos de la democracia.

El señor RIVERA. — Es profundamente penoso, señor presidente, recordar al ilustre desaparecido cuando el corazón está traspasado por agudo puñal.

El Partido Liberal se había acostumbrado a mirar tranquilo la suerte de su porvenir, a contemplar sin recelos los acontecimientos futuros, porque sabía que en los momentos de angustia, de vacilación, y de duda, estaban el espíritu, la energía, la probidad y la virtud de Vicente Reyes, listas para dirigir la nave por la senda más segura, por el camino más recto, por donde se llega a los fines más excelsos para la Patria y para los ciudadanos.

Yo, que he escuchado durante seis años a mi lado los latidos del corazón de ese hombre ilustre, corazón que no palpitó jamás sino por los sentimientos más elevados hacia el bien de nuestros conciudadanos, y hacia la prosperidad de la República; yo, que, en momentos de dificultades políticas, he sido amparado por la acción enérgica y cariñosa de este hombre y que en momentos de duda en esta Cámara, busqué su sano consejo, me siento anonadado por el pesar y la desgracia que acaba de herir, no sólo al Senado, sino a la República.

El Partido Liberal pierde su norte y su guía. De hoy más, no podremos decir los liberales: tenemos a Vicente Reyes como árbitro y como norma para guiarnos. Probablemente en nuestros procedimientos podrá asaltarnos la duda, y no tendremos ya el rayo de luz que iluminó nuestros cerebros, juntamente con los destinos de la Patria.

La pérdida de este hombre es un duelo nacional; el Partido Liberal pasará mucho tiempo huérfano, echando de menos los efluvios de su espíritu recto, los nobles ideales que emanaban de su cerebro prodigioso y de su virtud sincera.

El Senado de la República, al tributarle el homenaje que hoy le tributa por medio de los representantes más caracterizados de los partidos, no hace más que condensar en un momento la angustia que pesa sobre la República y sobre todos los que le amamos con intenso cariño.

El señor TOCORNAL (presidente). — Ofrezco la palabra.

Si ningún señor senador hiciera uso de la palabra, levantaría la sesión en homenaje a la memoria de don Vicente Reyes.

Acordado.

Antes de levantarla, voy a proponer la comisión que ha de acompañar sus restos a la última morada.

El señor SECRETARIO. — La comisión propuesta por el señor presidente es la siguiente: señores Aldunate, Lyon, Quezada, Concha, Rivera, Escobar y Valenzuela.

El señor TOCORNAL (presidente). — Si no hay inconveniente por parte de la Cámara, quedará designada esta comisión.

Acordado.

Solicito también el asentimiento de la Cámara para dirigir, a nombre del Senado, una nota de condolencia a la familia del señor Reyes.

Queda acordado.

Se levanta la sesión.

—Se levantó la sesión.

CAMARA DE DIPUTADOS

Presidencia de los señores Rosselot y Bermúdez

Se abrió la sesión a las 4.15 P. M.

—Se leyó y fué aprobada el acta de la sesión anterior

Fallecimiento de don Vicente Reyes

El señor ROSSELOT (presidente). — Tengo que daros una mala nueva. Don Vicente Reyes ha muerto. Muere este ilustre ciudadano cargado de años; pero también cargado de grandes servicios prestados al país.

Era un hombre querido y respetado por todos los partidos y en el Partido Liberal, a que pertenecía, lo veneraban.

La vida de don Vicente Reyes era un ejemplo para los hombres públicos y cuando se escriba la historia, será una enseñanza para las futuras generaciones.

En homenaje al senador de Santiago, don Vicente Reyes, pido a la Honorable Cámara dejar constancia en el acta de su pesar, nombrar una comisión para que la represente en sus funerales y levantar la sesión en señal de duelo.

El señor RUIZ (don Carlos A.) —El Partido Radical rinde especial homenaje de cariño y de respeto a don Vicente Reyes, grande como hombre, como ciudadano, como estadista, como liberal. Ven con profundo y sincero dolor que la muerte que lo respetara casi durante un siglo, nos lo arrebata cuando ya lo considerábamos como algo nuestro, cuando ya le teníamos incorporado al santo patriotismo de nuestros afectos definitivos.

Muere en una hora suprema, para la República; en una en que acaba de caer un régimen que siempre combatió y en que surjía uno nuevo al que prestó en todo el valioso contingente de todas sus grandes virtudes ciudadanas.

Son pocos los que tienen la fortuna de ver convertidos en realidad fecunda los ideales, a cuyo triunfo consagraron su vida!. ..

Son muchos los que caen al comienzo del camino y sólo a algunos les es permitido, como a Moisés, en la montaña sagrada, contemplar desde lejos, aunque distintamente, la tierra prometida que vieron surgir ante sus ojos, tras de horizontes perennemente luminosos. Es que, señor, la flor de los ideales superiores no abre sino bajo los rayos del sol del porvenir, cuando saben cultivarlos las generaciones que vienen.

Don Vicente Reyes fué un gran servidor de ideales, que ya empiezan a florecer, y tiene derecho especialmente al cariño del Partido radical que vive de los ideales y que lucha y se sacrifica por ellos.

Ningún político podrá pensar con razón que ha escrito una página inmaculada y más bella que la escrita por él en la historia social y política de su patria.

Don Vicente Reyes pertenecía a ese número escaso de hombres que hacen bien no sólo cuando actúan en la esfera de sus actividades, sino que hacen el bien de un modo actual y permanente, aunque, parezcan inactivos. Su sola presencia en una corporación, en una reunión de hombres, sea privada o pública, sanea el ambiente, purifica las ideas, dignifica los sentimientos, al punto de que ante ellos, nadie se atrevería a expresar un pensamiento torpe o ejecutar alguna acción vedada.

Yo no sé, señor, si los diputados radicales deberían manifestar su condolencia al partido, en cuyas filas militó don Vicente Reyes, o si rendiríamos homenaje más justo y más querido a su memoria, inclinándonos juntos ante la misma tumba, ya que un mismo dolor enluta nuestros corazones.

Reliquia querida, y gloriosa, de tiempos heróicos, ya fenecidos, los hombres del presente se inclinan con doloroso respeto ante la tumba de Vicente Reyes, los que vendrán tras de nosotros convertirán esa tumba en un altar; y los que amen lo que es puro, lo que es grande, y lo que es noble, irán allí en renovada peregrinación, a rendir culto y homenaje a los ideales nobles de la vida.

El señor SANCHEZ. — La desgracia, señor presidente, que aflige al Partido Liberal, constituye en este caso un duelo nacional. Se ha extinguido serena una de aquellas personalidades que constituye el patrimonio de un pueblo entero.

Una vida pública inspirada siempre en un impasible criterio de justicia llevaron a don Vicente Reyes a los puestos de honor con que las democracias enaltecen sus figuras culminante.

Así lo estimó el Partido Liberal Democrático cuando en ocasión no olvidada, recién disipadas las nubes de una tormenta dolorosa, enarboló el nombre del señor Reyes como blanca enseña de olvido y símbolo de unión de los viejos tercíos liberales.

No es extraño, entonces, que en esta ocasión, en que don Vicente Reyes va a incorporarse, cargado de años y merecimientos, a la lista de servidores que juzgará mañana desapasionadamente el criterio público, nosotros, los diputados liberales democráticos, rindamos tributo de respeto a su memoria.

El señor BAÑADOS. — Los representantes del Partido Demócrata en esta Honorable Cámara, se sienten tan conmovidos y tan dolorosamente afectados, como sus distinguidos colegas los liberales doctrinarios, por el muy sensible fallecimiento del eminente ciudadano, don Vicente Reyes, porque este hombre ilustre y respetable no podía ser el patrimonio exclusivo de un sólo partido, sino el de todos los chilenos y en especial de todos los que hoy componen la entidad política que se cobija bajo la enseña de la Alianza Liberal.

Su vida política y privada es un ejemplo y una enseñanza de bondad, de firmeza, de honradez y de inalterable perseverancia por los principios liberales que sirvió con abnegada decisión, con claro talento, con invencible energía; y sempre dentro del más elevado criterio, de admirable rectitud y del más sincero y acendrado patriotismo.

Las virtudes cívicas de don Vicente Reyes, ocupan ya muy brillantes páginas de la historia nacional; la juventud que desee inspirar sus actos en grandes ideales, en abnegados principios de libertad y amor patrio, no podría elegir mejor guía para ello que estudiar la vida de este gran estadista, cuya muerte, con justicia lloran todos los corazones generosos y de delicados sentimientos.

Estén seguros nuestros estimados colegas liberales, que los demócratas de todo Chile, se sienten profundamente afectados ante tan sensible fallecimiento; y que sus almas vibran hoy al unísono de sus señorías, acompañándolos en su duelo, justo y profundo pesar.

El señor SILVA CORTES (don Romualdo). — Los diputados conservadores, en cuyo nombre tengo el honor de hablar, expresan a sus colegas del Partido Liberal sus sentimientos de pesar por la muerte del señor Vicente Reyes, senador de la República, a quien una vida larga y activa dió figuración sobresaliente entre las personalidades de la política y de la sociedad.

Fué el señor Reyes nuestro adversario leal, franco y constante.

Si consideramos su vida pública en todo lo que se relacionaba con lo que no es contradicción de ideales, o propósitos llamados doctrinarios, podemos declarar que para nosotros, como para todos los chilenos, era el señor Reyes uno de los hombres más respetables del país.

Con respeto, sinceridad y lealtad aceptamos el homenaje que desea rendir la Cámara al que fué ilustre hombre de Estado.

El señor ALEMPARTE. — El Partido Nacional, señor presidente, se asocia con todo sentimiento al duelo que aflige al país y en especial a nuestros colegas del Partido Liberal.

El Partido Nacional, cree que la muerte del señor Reyes es un duelo que aflige hondamente a todo el país, ya que le prestó relevantes y dilatados servicios, destacándose su figura como la de un gran ciudadano y un eminente liberal.

Mi partido estima, señor presidente, que la muerte del señor Reyes se ha producido en la época en que más falta hará al país y a su partido, ya que los momentos porque atravesamos requieren la atenta intervención de espíritus tranquilos, como era el del eminente ciudadano cuya pérdida lamentamos. Por estos motivos su muerte constituye una pérdida irreparable.

Los diputados nacionales, señor presidente, nos asociamos a este duelo y al justo homenaje que le rinde la Cámara.

El señor JARAMILLO. — Señor presidente, los diputados liberales, hondamente conmovidos por el sensible fallecimiento del primero y más ilustre de nuestros correligionarios, el gran servidor público don Vicente Reyes, nos asociamos y agradecemos el justiciero homenaje que en este instante la Cámara tributa a su memoria.

La muerte del honorable senador por Santiago, al enlutar con amplios crespones el estandarte de nuestro histórico partido, cubre también de duelo el pabellón de la República.

Con el desaparecimiento del señor don Vicente Reyes, pierde el país a uno de sus hijos más esclarecidos y el liberalismo chileno su personalidad más vigorosa y respetada.

Chile entero se impondrá mañana con verdadero sentimiento que ha terminado la vida de este gran ciudadano que puso siempre al servicio de la patria sus relevantes condiciones de probidad, ilustración y talento.

El señor Reyes era a la vez que un legítimo orgullo nacional, una eminente figura americana.

Los liberales, al inclinarnos respetuosos ante su tumba, estamos ciertos que el país comparte nuestro duelo.

El señor ROSSELOT (presidente). — Propongo para que formen parte de la comisión que debe representar a la Cámara en los funerales del señor Reyes, a los señores diputados Errázuriz don Ladislao, Cárdenas, Fernández don Belfor, Pereira don Guillermo, Robles y Rodríguez don Aníbal.

Si la designación hecha por la Mesa no merece observación, la daré por aprobada.

Aprobada.

Se levanta la sesión.

—Se levantó la sesión.

Salvitae
Dolor de Cabeza
Salvitae
Estreñimiento
Salvitae
Gota y Reumatismo

Muebles
POR ENSANCHE DE LOCAL
MAÑANA empezará a realizarse con un
20% DE REBAJA
el SELECTO y VARIADO surtido que dispone la acreditada
MUEBLERIA PARIS
9g
1935—

MAÑANA LUNES

Gran Realización

Artículos de ABRIGOS para Invierno a

Precios Excepcionales

MOLETON de lana, 1.30 de ancho, mt......	$ 7.90
MOLETON de algodón, precio excepcional, mt.	” 1.75
FRANELAS de algodón listados, mt.......	” 1.25
VIYELLAS de lana, ahora, mt............	” 4.50
BATAS de moletón para levantarse, desde..	” 35.00
MATINEES de moletón de lana...........	” 14.00
JERSEYS de lana para señoras...........	” 45.00
TRAJES de gabardina de lana............	” 90.00
ENAGUAS para señoras, precio especial...	” 12.90
POLAINAS de paño para señoras.........	” 7.50
PAÑOS para lavatorio, el juego de 6 pañitos.	” 2.90
TOALLAS de granité, ½ hilo, la doc.......	” 19.50
CREA para sábanas, 1.80 de ancho, mt.....	” 3.25
DAMASCO para manteles, 1.80 de ancho, mt.	” 6.25
GASAS para cortinas, el metro..........	” 2.90
CRETONAS, gran variedad, mt. desde.....	” 2.50
PAÑUELOS de batista, calidad extra, doc...	” 1.90

LA TIENDA INGLESA
ESTADO 270 :: CASILLA 956
4962-7-g

INFORMACIONES DEL EXTRANJERO

SERVICIO DE NUESTROS CORRESPONSALES ESPECIALES, de The Central and South American Telegraph Co., vía Colón, de la Agencia Havas y de la Agencia Americana

LA GRAN GUERRA

La actividad de las operaciones fué escasa en el frente occidental

LOS INGLESES ATACANDO AL ESTE DE VILLERS-LES-BRETONNEUX, AVANZAN SUS LINEAS EN UNA PROFUNDIDAD DE 1,800 METROS.

EN LAS LINEAS DE ITALIA, LAS TROPAS DEL GENERAL DIAZ DESARROLLARON CIERTA ACTIVIDAD OFENSIVA EN EL BAJO PIAVE

LAS ALTURAS DE GRISOLERA CAEN NUEVAMENTE EN PODER DE LOS ITALIANOS, QUE HACEN OTROS 400 PRISIONEROS.

En el frente Occidental

LOS AMERICANOS AL LADO DE LOS AUSTRALIANOS

LONDRES 6. — El corresponsal de guerra Mr. Philip Gibbs, describiendo el ataque llevado a efecto por los australianos al sur del Somme, el 4 de Julio, dice:

"Los americanos se lanzaron al combate al grito de "¡Lusitania!"

"Un general norteamericano, hablando a sus tropas antes de la batalla, dice:

"Váis a acompañar a los aus-
" tralianos, los cuales siempre al-
" canzan sus objetivos. Cuento con
" que haréis lo mismo".

COMUNICADO BRITANICO

LONDRES 6 (Oficial). — Los prisioneros tomados en las operaciones efectuadas ayer en el Somme y los hechos en seguida, cuando los contrataques de los alemanes, exceden de 1,500, incluso 40 oficiales.

Excepto una escasa actividad de la artillería en la región de Scherpenberg, nada de interés hay que anunciar.

COMUNICADO FRANCES

PARIS 6 (Oficial). — Durante el día hubo alguna actividad de las artillerías. Las regiones situadas al sur del Aisne y en Coutry y Montgobert, han permanecido enteramente tranquilas.

Al occidente de Bussiéres y al noroeste de Chateau Thierry sorprendimos a una patrulla enemiga e hicimos algunos prisioneros.

COMUNICADO BRITANICO

LONDRES 6.— (Oficial) Durante la jornada de ayer, nuestras máquinas aéreas atacaron violentamente las líneas ferroviarias de Coblenz y de Sarrebruck. Nuestras escuadrillas fueron atacadas sobre Sarrebruck por los aparatos alemanes; todos nuestros aparatos regresaron indemnes.

COMUNICADO FRANCES

PARIS 6.—(Oficial) La artillería ha estado bastante activa al sur del Aisne hacia Cutry y Mont Gebert. Al oeste de Buerieres efectuamos con éxito un golpe de mano contra las posiciones alemanas y trajimos algunos prisioneros.

COMUNICADO NORTE-AMERICANO

WASHIGTON 6.—(Oficial) Hicimos algunos prisioneros en la región de Chateau Thierry. En esta misma región como en la Picardia y en los Vosgos ha habido una viva lucha de las artillerías.

En la región de los Vosgos un destacamento de incursión y dos patrullas exploradoras alemanas fueron rechazadas.

HUNDIMIENTO DE UN TRANSPORTE NORTE-AMERICANO

WASHINGTON 6. — Un submarino alemán hundió en la zona de guerra el día Lunes, al transporte norte-americano "Covington", buque perteneciente anteriormente a la Hamburg Amerikan Line, y confiscado a principios de la guerra por el Gobierno de los Estados Unidos.

El "Covington" no llevaba pasajeros ni carga, y regresaba de Francia casi vacío. Seis tripulantes perecieron en el hundimiento.

CAIDA DE UN BIPLANO NORTE AMERICANO

Muerte de sus dos ocupantes

PARIS 6. — Un biplano piloteado por el teniente Wilson Duddley Robbins, y por el subteniente John Wilford, pertenecientes ambos al ejército norte-americano, volando a poca altura, se vino al suelo rápidamente, envuelto en llamas. Los cuerpos de los pilotos fueron encontrados carbonizados entre los escombros del aparato.

COMUNICADO FRANCES

PARIS, 6.—(Oficial).— En el frente de operaciones de la Macedonia, a lo largo del frente del lago Doiran y del sector de Monastir, ha habido considerable actividad de la artillería. Las baterías de artillería destructiva han hecho fuego con insistencia. Nuestras defensas aéreas derribaron a dos aviones enemigos.

COMUNICADO BRITANICO

LONDRES, 6. — (Oficial). — Nuestras fuerzas aéreas han cooperado a las fuerzas de infantería al sur del Somme en forma efectiva, bombardeando a baja altura a las tropas enemigas. Durante los diferentes combates fueron derribados once aviones y diez obligados a descender sin control. Un globo cautivo fué derribado en llamas. Cuatro de nuestros aviones fueron derribados. Durante el día arrojamos 33 toneladas de bombas.

MUERTE DE DOS AVIADORES FRANCESES

PARIS, 6. — El sargento Logis y el aviador Depercy murieron a causa de una caída en aeroplano, en los campos de aviación de Pontlerong.

COMUNICADO BRITANICO

LONDRES, 6. — (Oficial).— Anoche avanzamos nuestras líneas en un frente de 1,800 metros, al noroeste de Villers des Bretonneux.

COMUNICADO BRITANICO

LONDRES, 5.— (Oficial). Dos aparatos enemigos han sido derribados y uno obligado a aterrizar sin gobierno.

COMUNICADO FRANCES

PARIS, 6.— (Oficial). Al oeste de Chateau Thierry nuestras tropas efectuaron un progreso en la región de la colina 204.

Entre el 1.o de Julio y el 6 de Julio hemos derribado 18 aeroplanos y 7 globos cautivos del enemigo. Hemos arrojado, además, 56 toneladas de bombas sobre las estaciones y los depósitos del enemigo.

COMUNICADO BELGA

LE HAVRE 6 (Oficial). — El Miércoles en la noche nuestras tropas penetraron en las posiciones del enemigo al norte de Kippe y al sur del lago Sanckaert. En esas operaciones hicimos 23 prisioneros y nos apoderamos asimismo de dos ametralladoras. El enemigo sufrió crecidas pérdidas.

LA SITUACION EN LOS DIVERSOS FRENTES DE BATALLA

LONDRES 6. — Una mirada a la situación militar permite asegurar que en esta semana ha aumentado la confianza en el frente occidental, especialmente por una serie de pequeñas operaciones locales, que si bien es cierto no vale la pena de mencionarlas, revelan el espíritu de los ejércitos. Según las últimas informaciones, los franceses y los norteamericanos han capturado 3,500 soldados enemigos y las tropas británicas alrededor de 1,500 enemigos, como asimismo gran cantidad de material bélico. De resultas de las operaciones efectuadas durante la semana, la situación militar de los aliados ha mejorado grandemente sus posiciones tácticas de sus puntos vulnerables y se encuentran en la actualidad en posesión de importantes informaciones sobre los designios del enemigo y sus preparativos.

Asimismo, han logrado dañar gravemente muchas importantes fábricas alemanas, almacenes y vías de comunicación, las que si no pueden impedir toda ofensiva del enemigo, por lo menos pueden demorarla grandemente.

Los aliados se encuentran ahora decididamente en superioridad numérica respecto de sus contendores en lo que se refiere a las fuerzas de aviación en el frente occidental. Desde unio 27 hasta el 3 de Julio, solamente en el frente británico han sido derribados 179 aviones alemanes u obligados a descender sin control. En igual período se han perdido 36 máquinas británicas y no menos de 122 toneladas de bombas fueron arrojadas solamente en un día por los aviadores franceses y británicos. En los sitios donde se encuentra concentrado el ejército alemán se ha arrojado asimismo gran cantidad de proyectiles, especialmente en los vuelos nocturnos. A pesar de la oscuridad, no ha habido tranquilidad ninguna noche; los aviadores británicos exploraban antes cuidadosamente el campo y en seguida lo atacaban durante la noche.

Los aviadores han obtenido resultados dignos de llamar la atención especialmente en las operaciones efectuadas contra los establecimientos militares. Doce sitios fueron atacados 23 veces en una sola semana. Las comunicaciones de los alemanes sufrieron graves interrupciones, lo que se ha probado con documentos tomados al enemigo.

Las operaciones efectuadas por los italianos durante la semana pasada han sido, asimismo, coronadas por el triunfo. Las tropas peninsulares han obtenido muy buenas ganancias y han tomado alrededor de 4,500 prisioneros. En las operaciones llevadas a cabo en el terreno se ha podido observar que los italianos han mejorado grandemente en su entrenamiento.

Por lo que respecta a la ofensiva del Austria, que ha sido llamada "del hambre", porque a las tropas se les prometió abastecimientos ilimitados si conseguían alcanzar los objetivos designados por el Alto Comando, se informa que todo peligro ha pasado ya, pues las tropas italianas se encuentran en disposición de resistir cualquier ataque.

HENRY CLAY
PUROS DE FAMA MUNDIAL

EL INTENSO
FRÍO
Lo combatirá Ud. con un radiador a gas o una estufa a parafina, una estufa eléctrica u otro artículo de calefacción, de los que Ud. encontrará selecta variedad, en nuestra Casa.
MORRISON & Co.
AHUMADA 65, 67 y 77 - Casilla 212 - Santiago

Se anuncia que el Embajador alemán en Rusia, conde Mirbach fué asesinado ayer en Moscou

Teretschenko, ex-Ministro de Relaciones del Gobierno provisional que presidió Kerensky, llega fugitivo a Bergen, en Noruega

Un submarino alemán hunde al transporte norteamericano "Covington"

EL PARLAMENTO Y LA OPINION ESPAÑOLAS DISCUTEN VIVAMENTE EL PROYECTO DE LEY SOBRE REPRESION DEL ESPIONAJE, PREPARADO POR EL GOBIERNO

La guerra austro-italiana

LA CIUDADANIA ITALIANA DE LOS IRREDENTOS

ROMA, 6. —Se ha dictado un decreto por el cual se acuerda el derecho de optar a la ciudadania italiana a los nacidos en los territorios irredentos que sirvan un año en el ejército o en la marina de Italia.

KERENSKY IRA A ROMA

ROMA, 6.— "La Epoca" anuncia que Alejandro Kerensky vendrá a Roma en la próxima semana.

COMUNICADO ITALIANO

ROMA, 6.— (Oficial) Ayer continuamos ejerciendo presión en el Piave, empujando en diversos puntos hacia atrás al enemigo.

Después de quebrantar la ruda defensa opuesta por los austriacos, ganamos terreno en la orilla derecha del Piave, ocupando nuevamente la altura de Grisolera, situada cerca de la desembocadura. Hicimos allí 400 prisioneros, de los cuales 6 son oficiales.

El enemigo volvió a la ofensiva más al norte, en dirección a Chiesa. Fué detenido después de una violenta lucha.

Varias tentativas de asalto contra Cornone fracasaron bajo nuestro fuego.

Nuestros aviadores bombardearon a las tropas en marcha y los centros poblados del enemigo al otro lado del Piave inferior.

Dos aviones fueron derribados en la última jornada.

PUENTES DEL PIAVE INCENDIADOS POR LOS ITALIANOS

CUARTEL GENERAL ITALIANO, 6.—Varios pequeños puentes tendidos por los austriacos en el Piave inferior han sido incendiados, por petróleo encendido que fué arrojado a la corriente del río o también por pequeños barriles conteniendo este mismo líquido y que fueron arrojados por los aviones italianos. En seguida de haber sido quemados los puentes, la infantería rodeó a varios grupos de soldados austriacos que habían quedado aislados y que debieron rendirse a discresión.

RESPUESTA DEL GENERALISIMO DIAZ AL GENERAL PERSHING

ROMA, 6.—El generalísimo Díaz contestó al general Pershing:

"Vuestro mensaje lo comuniqué a mis bravos soldados, que fueron los grandes artífices de la victoria. Vuestras palabras de elogio merecen la más sincera gratitud y serán las inspiradoras de las nuevas acciones que hayan de ejecutar los heróicos hijos de Italia."

EL CENTENARIO DE JUAN RUSS

ROMA 6. — Mañana los elementos tcheco-slovacos celebrarán el centenario de Juan Huss, con una manifestación en el Teatro Nazionale. En ella hará uso de la palabra el diputado Nuffini y numerosos libres pensadores.

Después se organizará un cortejo, que se dirigirá a coronar el monumento de Bruno.

La América Latina ante la guerra

La Embajada Bunsen en La Paz

La despedida de los embajadores

LA PAZ 6.— Con ocasión del aniversario de la independencia de los Estados Unidos, el Jueves 4 fué declarado día feriado por el Gobierno.

El Viernes visitaron a los miembros de la embajada de Bunsen todo lo más representativo que tienen las colonias aliadas.

El Consejo Municipal ofreció al Presidente de la Embajada Sir Maurice de Bunsen una hermosa tarjeta conmemorativa en nombre del pueblo de La Paz.

A las 10.30 de la mañana la embajada visitó el Colegio militar. A las 11 se efectuó el gran banquete ofrecido por el Ministro del Brasil. El Consejo Municipal ofreció a las 4 de la tarde un copa de champaña a los visitantes. A todas estas manifestaciones concurrió un distinguido grupo de diplomáticos, políticos y personalidades sociales. Poco después se efectuó la despedida oficial de la embajada.

A las 8, en el alojamiento de los embajadores se efectuó el banquete ofrecido por el jefe de la embajada Sir Maurice de Bunsen en honor del Presidente señor Gutiérrez Guerra.

La compañía artística que dirige la insigne Susana Desprez ofreció a las 9.30 una función de gala en el teatro Municipal, en honor de los diplomáticos británicos.

EL GOBIERNO GUATEMALTECO SE HACE CARGO DE LOS INTERESES DE LAS COMPAÑIAS ALEMANAS

GUATEMALA, 6.— El Gobierno se ha encargado de la administración de los intereses y derechos alemanes en las compañías de teléfonos, ferrocarriles y luz eléctrica.

EL CONGRESO DE COSTA RICA DECLARA FIESTA NACIONAL EL 14 DE JULIO

SAN JOSE DE COSTA RICA, 6. —El congreso votó una resolución proclamando el 14 de Julio como fiesta nacional.

MOVIMIENTO EN FAVOR DE LA ENTRADA DE VENEZUELA EN LA GUERRA

NUEVA YORK, 6. — Los venezolanos residentes en los Estados Unidos organizan un movimiento de presión ante los representantes del gobierno venezolano pro entrada en la guerra al lado de los aliados.

Homenaje al Canciller brasileño

RIO DE JANEIRO 6. — Con ocasión de la entrega de una placa de bronce, ofrecida por el comercio brasileño al Ministro de Relaciones Exteriores, don Nihlo Pecanha, éste pronunció el siguiente discurso:

"Me es particularmente grato recibir esta manifestación, por coincidir la fecha de la entrega con el aniversario de los Estados Unidos, fecha universalmente conmemorativa hoy día y que todos los pueblos libres celebran con entusiasmo y emoción, ¿y por qué no decirlo?, con gratitud!

El gesto magnífico del gran pueblo norteamericano al entrar en la lucha europea para salvaguardiar los principios de la civilización.

El Brasil ha sido amigo tradicional de los Estados Unidos y siempre ha merecido la confianza del gran pueblo del Norte. En la guerra de secesión, cuando se falló el arbitraje, el Presidente Lincoln declaró que si tuviese que recurrir a un arbitraje, escogería por árbitro al Brasil.

La política tradicional del Brasil no sufrió interrupción, a pesar de la mudanza de régimen y nuestros principios de apoyo a la doctrina Monroe llegaron a una aplicación práctica, cuando en plena guerra del Paraguay, Zacarías protestó contra el bombardeo de las costas chilenas.

El Brasil asumió actitud en este conflicto universal como más le convino, con entera autonomía, conciente de sus responsabilidades, señor de su soberanía; dentro de sus recursos, el Brasil cumplió con su deber al participar en la lucha; dió una prueba de solidaridad con los Estados Unidos y con las naciones aliadas. Dió pruebas también de su alta cultura jurídica, respetando en plena guerra, la propiedad extranjera y hasta la propiedad privada del enemigo.

El Brasil prefiere dar su sangre a transgredir su Constitución y sus leyes.

El Gobierno se siente confortado con el apoyo recibido de todas las clases sociales del país; el clero, a pesar de la separación de la Iglesia y del Estado, en una manifestación significativa, demostró su cooperación al Gobierno, en este momento histórico. La industria, la agricultura y el comercio aportaron también su apoyo".

El señor Nilo Pecanha agradeció en períodos elocuentes, el aplauso del alto comercio nacional a la política del Brasil, que afirma con modestia, no ser de él, sino del Presidente de la República.

A continuación hizo un bosquejo de los maravillosos esfuerzos de Estados Unidos para completar su organización militar, evocando tambIén los grandes principios de aquella casa histórica relacionados con los de Itamaraty. Terminó demostrando la alta significación de la participación del Brasil en la lucha por la libertad de los pueblos y de la gran fecha que hoy todas las naciones libres festejan. —(Agencia Americana).

LA INCLUSION DEL 14 DE JULIO ENTRE LAS FIESTAS NACIONALES ARGENTINAS

BUENOS AIRES, 6.— La policía procedió a arrancar de las paredes los carteles injuriosos y tendenciosos contra el país y la juventud por la inclusión del 14 de Julio entre las fiestas nacionales.

LIBERTAD DE ARGENTINOS PRISIONEROS DE GUERRA

BUENOS AIRES, 6.—De acuerdo con las instrucciones de la cancillería, el Ministro de la Argentina en Viena ha obtenido del Gobierno de Austria-Hungría la libertad de varios súbditos argentinos, hijos de italianos que se encontraban en calidad de prisioneros de guerra.

En los Balkanes

LA OCUPACION DE RUMANIA POR LOS AUSTRO-ALEMANES

AMSTERDAM, 6.— Entre otras de las declaraciones efectuadas a "Die Vossische Zeitung" por von Schmintpaul, dijo que el ejército de von Mackensen estaba traspasando gradualmente su autoridad a las autoridades rumanas, y que ya se les había entregado a éstas la administración de los bancos, cortes de justicia, etc., pero que el control sobre la agricultura permanece en manos de los alemanes.

La cosecha de trigo ha sido quemada en algunos sitios. El aspecto del trigo en todas partes es bueno, así es que se espera un buen término medio en el rendimiento, especialmente si caen algunas lluvias. Los viñedos prometen excelentes resultados.

Las fuerzas ocupantes, según el tratado de paz, han sido distribuidas en divisiones. Los alemanes ocupan el territorio, desde Turnuseverin, a lo largo de la frontera húngara hasta el Serth, mientras que los austriacos controlan el distrito desde Turnuseverin, al oriente hasta el Danubio.

Ocasionalmente se han producido algunos mal entendidos con las autoridades rumanas, pero como lo ha dicho el premier rumano Marghiloman, todo se arreglará con paciencia y con la voluntad de Dios.

La guerra germano-americana

Muerte del ex-alcalde Mitchell de Nueva York

NUEVA YORK, 6.— En Lake Charles, en el Estado de Luisiana, el comandante aviador Mitchell, ex-alcalde de Nueva York, cayó con su aeroplano desde considerable altura, y se mató instantaneamente.

El 4 de Julio en París

Impresiones de los diarios parisienses

PARIS, 6.— Todos los diarios se dedican casi exclusivamente a referir y comentar las grandes fiestas con que se celebró el aniversario de la Independencia de los Estados Unidos.

Todos están acordes en reconocer con el presidente Wilson que este día quedará como una fecha histórica. Observan que por primera vez desde que se declaró la guerra París está totalmente empavesado.

"L' Oeuvre" recuerda que no por la batalla del Marne ni por ninguna victoria París ha tomado este aire de fiesta, reservándose para cuando sus soldados victoriosos descendiesen por la "Avenida Wilson" para festejar a los hermanos de América.

"París, dice, olvidó sus dolores, y volvió a tomar su aire de entusiasmo, de juventud y de alegría de sus mejores tiempos".

"Esta fiesta recuerda a los 14 de Julio de antaño, con algo más de ferviente y de intenso".

"Le Petit-Journal" dice:

"Lloyd George y Orlando, que participaron de la emoción del pueblo de París, podran decir que encontraron un París entusiasta porque aquellos que vienen a pagarle el gesto de Lafayette y Rochambeau aportan una fuerza que impedirá en adelante toda vacilación en la victoria".

"Le Gaulois" se regocija de que todos los aliados hayan tomado parte en la manifestación de solidaridad hecha hacia los Estados Unidos, y aplaude la iniciativa del presidente Poincaré de reunir en una misma tribuna a Mr. Loyd George, a M. Clemenceau y al señor Orlando con los representantes del presidente Wilson, marcando así el carácter de la unión estrecha e indisoluble de los pueblos libres contra el imperialismo germánico.

"Le Matin" dice:

"París ha estado entusiasmado, emocionado, valiente y digno".

LA GRATITUD DE FRANCIA A LOS ESTADOS UNIDOS

PARIS, 6.— Con ocasión de la fiesta de la independencia norte-americana se ha contituído un Comité, presidido por M. León Bonnat, para erigir en París, después de la guerra, un monumento destinado a perpetuar la gratitud de la Francia por la ayuda que ha recibido de los Estados Unidos.

De acuerdo con las iniciativas nacidas en este sentido, se erigiría un monumento análogo en Washigton.

LAS TROPAS FRANCESAS VUELVEN AL FRENTE

PARIS, 6.— Las tropas francesas que vinieron del frente a participar en las fiestas del 4 de Julio, salieron hoy en viaje de regreso a sus puestos. Una inmensa muchedumbre presenció su partida, aclamándolas ruidosamente.

DECLARACION DEL PREMIER ITALIANO

PARIS, 6.— "Le Temps" publica la declaración que hizo el señor Orlando al hablar en nombre de Italia durante la inaugurarión de la Avenida Presidente Wilson:

"La Nación americana, que tiene poco más de un siglo de vida ha sabido colocarse espontaneamente a la cabeza de la humanidad, para cumplir, al precio de sus sacrificios y de su sangre, la más noble misión histórica que pudiera encomendarse a un pueblo. ¡Honor a América!"

LLOYD GEORGE HABLA A LAS TROPAS NORTEAMERICANAS

LONDRES 6. — El corresponsal de la Agencia Reuter con el ejército norteamericano, telegrafía:

"Mr. Lloyd George, en un discurso que pronunció ante las tropas norteamericanas, dijo:

"Alemania podría tener mañana mismo la paz con los Estados Unidos, Francia y Gran Bretaña, si quisiera aceptar las condiciones propuestas en su discurso del Jueves por el Presidente Wilson".

En otro pasaje de su discurso, el premier británico agregó:

"El Kaiser y el Gobierno alemán no manifiestan ninguna intención de aceptar las condiciones que ha planteado nuestro gran Presidente".

LA PARTICIPACION DE LOS NORTEAMERICANOS EN LA GUERRA

Declaraciones de Orlando

PARIS 6. — El premier Orlando, entrevistado por "Le Temps", dice:

"Los norteamericanos han nacido para la libertad. Para ellos la libertad incluye también el concepto de justicia, para sí y para los demás. Cuando la diabólica destrucción se enseoreó sobre el mundo, los Estados Unidos tomaron parte en la guerra con todo su poderío, y dedican ahora todos sus esfuerzos a obtener la paz universal".

El premier italiano concluyó haciendo una apología de los héroes norteamericanos.

LAS DECLARACIONES DEL PRESIDENTE WILSON Y LA PRENSA PARISIENSE

PARIS 6. — Los diarios de la tarde, como también los de la mañana, consagraron sus editoriales a comentar las fiestas ejecutadas ayer y al discurso del Presidente Wilson.

"L'Intransigeant" dice:

"La paz saldrá de tal discurso, porque las palabras más fuertes son impotentes para detener al monstruo de mil pies, que avanzará ciertamente cada día más rápido.

Llegará la hora fatal para el enemigo, cuando tenga que convencerse de la poca esperanza de vencer a los aliados.

Sentimos un gran orgullo al constatar que ninguna sombra obscurece el cuadro de las efusiones y perspectivas gloriosas ofrecido por las poblaciones de la Entente".

"La Liberté" dice:

"La gran jornada ha repercutido en las cinco partes del mundo, por donde se ha repartido el juramento que contiene el discurso del Presidente Wilson".

"Le Temps" declara que el discurso del Presidente Wilson contiene un llamado, un programa y un juramento; agrega que después del discurso del Emperador Guillermo y de la retractación de Von Kuhlmann, el Presidente Wilson sólo podría afirmar los principios por los cuales combaten abiertamente los aliados".

De Clemenceau al general Pershing

PARIS, 6.—M. Clemenceau dirigió al general Pershing el siguiente despacho:

"Los contingentes norte-americanos que participaron en la revista efectuada el 4 de Julio en la Avenida "Presidente Wilson" produjeron en todo París una profunda impresión.

"La soberbia apostura de vuestros soldados ha vigorizado nuevamente la confianza en el triunfo y ha hecho que todos los aliados hayan vibrado como un solo corazón.

"Os ruego transmitir a vuestras tropas juntamente con mis felicitaciones, la expresión de mi más afectuosa admiración".

La situación en Rusia

EL EMBAJADOR DE RUSIA EN AUSTRIA-HUNGRIA ES REDUCIDO A PRISION POR LOS FINLANDESES

MOSCOU 6. — Los diarios de la tarde informan que Lee Kameneff, Embajador en Austria - Hungría, ha sido reducido a prisión y ha quedado en calidad de rehen en manos de la Guardia Blanca finlandesa. Se anuncia además que será puesto en libertad si el Gobierno ruso consiente en la solicitud del Embajador alemán, barón von Mirbach, de cambiarlo por seis oficiales finlandeses detenidos en Rusia.

LA GUERRA CIVIL EN RUSIA

Las concentraciones tchecos-eslovacas en Kychty.

LONDRES 6.— Un despacho telegráfico llegado de Moscou dice:

"La mitad del ferrocarril de Ekaterinburg a Tcheliabusk se encuentra en poder de las fuerzas del Soviet. Las tropas tchecos-eslovacas se concentran activamente en el distrito de Kychby; se cree que preparan operaciones militares contra la ciudad de Ekaterinburg."

El nuevo Sultán de Turquía

AMSTERDAM, 6. — La exaltación al trono del nuevo sultán Wahi-Deddin, se efectuó con toda solemnidad y se verificó en el palacio de Topkaput.

COMBATE ENTRE GERMANO FINLANDESES Y TCHECO-ESLAVOS

MOSCOU, 6. —Se informa que las tropas de los soviets después de combatir en el frente siberiano del Ural ocuparon la usina de Kalinsk, situada a 125 verstas de

Los diarios de Copenhague anuncian que se ha verificado un serio encuentro cerca de Kendalle entre 3,000 germano-finlandeses y los tcheco-eslavos. Se asegura que los germano-finlandeses fueron completamente batidos.

Teretschenko llega a Noruega

LONDRES 6.— Se ha recibido la siguiente información de Copenhague:

"Teretschenko llegó ayer a Bergen, en Noruega. Viene huyendo de Rusia, a la que abandonó por la vía de la costa de Mourmansk.

"El antiguo Canciller de la República rusa contaba reunirse con Kerensky, que se encuentra actualmente en París.

"Se recordará que Teretschenko, junto con todos los miembros del Gobierno provisional, excepto Kerensky, fué encarcelado en Marzo.

"En Abril, desde Estocolmo se anunció que Teretschenko había huído a un país escandinavo, pero la noticia no había sido confirmada".

ORGANIZACION DE BATERIAS RUSAS PARA COMBATIR LOS TCHECO-ESLOVACOS

BERLIN, 6.— Los diarios han dado a la publicidad una información llegada de Moscou, según la cual, el Comisario Militar Trotzky ordenó la organización de algunas baterías para combatir a las tropas tcheco-eslovacas.

HUELGAS EN RUSIA

BERLIN, 6. — Informaciones llegadas de Rusia comunican que se han declarado en huelga los obreros de las industrias de nafta de Jaroslau, Rybinsk y Volodga.

Asesinato del Embajador alemán en Moscou

PARIS, 6.—Una información llegada de Basilea dice:

"Comunican de Berlín que dos desconocidos asesinaron en la mañana de hoy al Conde Mirbach, Embajador de Alemania en Moscou."

Nueva revolución en Ukrania

MOSCOU 6. — Los viajeros llegados recientemente de Kiev confirman que ha comenzado una nueva revolución en Ukrania Los viajeros declaran que 75,000 revolucionarios marchan a Fastov, en dirección a Kiev. Anuncian igualmente que los destacamentos alemanes evitan combates y que se repliegan en dirección a Kiev.

Se ha dado también gran importancia a una información suiza, pero que se cree sea de origen alemán, según la cual el secretario del rey Alfonso XIII se encontraría en París tratando de inducir a

LOTERIA
NACIONAL ARGENTINA
SORTEOS DE JULIO
DIA 10, DE $ 300,000 ARGENTINOS
Un billete ENTERO a $ 60 argentinos, 100 chilenos o 132 francos.
Cada DECIMO: a 7 argentinos, 12 chilenos o 16 francos.
DIA 17, DE $ 100,000 ARGENTINOS
Un billete ENTERO: a $ 24 argentinos, 40 chilenos o 53 francos.
Cada QUINTO: a $ 6 argentinos, 10 chilenos o 14 francos.
DIAS 24 Y 31, DE $ 80,000 ARGENTINOS CADA UNO
Un billete ENTERO: a $ 19 argentinos, 30 chilenos o 42 francos.
Cada QUINTO: a $ 5 argentinos, 8 chilenos u 11 francos.
En estos precios están incluídos todos los gastos, y a cada comprador envío gratis y por certificado la LISTA OFICIAL de los 5,400 números premiados. Las remesas en pago de los billetes pedidos, pueden hacerse: por giro postal en FRANCOS; letra bancaria en ARGENTINOS; enviando el dinero efectivo en billetes CHILENOS en carta certificada y lacrada; o tomando un giro (POSTAL o TELEGRAFICO) pagadero en PESOS CHILENOS, sin comisión ni recargo alguno en la
Casa E. TURRI, Santiago
Pasaje Balmaceda N.o 10. - Calle Huérfanos, frente a Gath y Chaves
Casilla Correo: 3217. - Dirección telegráfica: "TURRI".
E. TURRI
BUENOS AIRES. — GALERIA GUEMES
4946-7-g

A las Madres

Sigan ustedes los consejos de la Ciencia Médica que recomienda

EL ALIMENTO MEYER

Como uno de los mejores productos que puede darse a una guagua, en los casos en que no sea posible suministrarles la lecha materna o cuando esta alimentación sea insuficiente.

LEA UD. UNA VEZ MAS, ESTOS DOS CERTIFICADOS ESCOGIDOS ENTRE LOS TANTOS QUE TENEMOS EN NUESTRO PODER Y QUE CONFIRMAN LO DICHO ANTERIORMENTE:

GILBERTO INFANTE VALDES.—Médico del Hospital de Niños, Catedral 1721.—Teléf. Inglés 1759.—Consultas de 1½ a 3.—Santiago 26 de X de 1915.—He usado desde hace varios meses el "**ALIMENTO MEYER**" en mis servicios del Hospital de Niños, con resultados muy satisfactorios, sobre todo en los niños convalecientes y **en los que no toleran la leche.**

Lo creo superior a todas las harinas similares que se encuentran en Chile.

Dr. INFANTE V.

Dr. MARCIAL GUZMAN Z.—Consultas de 1½ a 4½ P. M.—Monjitas 345. — Teléfono 2667.—Septiembre, 19 de 1916.—Tiene el agrado de felicitarlo por la oportunidad de darnos un alimento que **reemplaza con grandes beneficios a sus similares extranjeros y que está perfectamente indicado en los niños mayores de tres meses, y en especial en los que está contraindicada la alimentación lacteada.**

MARCIAL GUZMAN Z.

4960-7-g

Francia para que declare las condiciones en las cuales celebraría la paz. Se asegura que este mismo personaje llevó a París, las condiciones alemanas y austriacas.

La situación interna de los Imperios Centrales

EL MILITARISMO EN LA POLITICA DE ALEMANIA

AMSTERDAM 6. — "Die Frankfurter Zeitung" dice:

"El alto comando es una autoridad suprema en la política alemana .Los socialistas que votaron en contra del presupuesto cometieron un error".

"Die Westfalische Zeitung" dice que en un discurso en el Reichstag, el diputado socialistas Cohn, calificó al tratado de paz con Rumania como una estafa; agregó que el material de guerra conquistado había sido llevado al este. Dijo que una nueva guerra se preparaba y que no podría haber una paz segura mientras que el militarismo no fuera subyugado.

El problema de Polonia

DIVERGENCIAS ENTRE ALEMANIA Y AUSTRIA

LONDRES 6. — Es evidente que el problema de Polonia, ha creado serias divergencias entre Alemania y Austria Hungría. A este respecto, el corresponsal húngaro de "The Morning Post" dice:

"Los diarios húngaros revelan que la opinión pública se muestra muy favorable a la independencia de Polonia. Todos han aprobado el discurso del conde Dattyanyi, pronunciado en el Parlamento, y según el cual lo único que se deseaba era la constitución del reino polaco, pues de este modo los austriacos y los húngaros podrían luchar juntos contra los acaparamientos de los alemanes".

EL TRATADO DE PAZ AUSTRO-RUSO

VIENA 6. — Se han cambiado las ratificaciones del tratado de paz entre Austria-Hungría y Rusia.

LA GRIPPE EN ALEMANIA

VIENA 6. — "Die Mittag Zeitung" dice que la epidemia de grippe, llamada "epidemia española", se extiende cada día más en las ciudades del suroeste de Alemania, y que diariamente se producen centenares de casos nuevos.

La guerra en el Mar

ACTIVIDAD DE LA AVIACION NAVAL BRITANICA

LONDRES, 6.— El Almirantazgo publica la siguiente información oficial:

"Entre el 1.o y el 3 del corriente, las fuerzas aéreas navales arrojaron 15 toneladas de bombas sobre distintos objetivos. Las explosiones ocasionaron un grande incendio en Brujas. También se observaron grandes estallidos entre los hangares y depósitos del enemigo y el aerodromo de Mariaalter.

"En Zeembrugge se observaron varias explosiones alrededor de las puertas de las exclusas y cerca de dos submarinos fondeados.

"Cuatro bombas cayeron sobre un contra-torpedero que había fondeado junto al dique de caren y sobre los hangares y depósitos construídos en el muelle le Ostende".

EL HUNDIMIENTO DEL "CONVINGTON"

Declaración del Departamento de Marina de los Estados Unidos

WASHINGTON 6. — El secretario de Marina, Mr. Josephus Daniels, informa que el "Convington" fué torpedeado cuando navegaba a la cabeza de un convoy de transportes. El submarino no fué visto y el torpedo dió en la parte delantera del departamento de máquinas. El barco se hundió inmediatamente sin que se le pudiera prestar auxilios. Los demás barcos del convoy lo abandonaron en vista de la posibilidad de ser también alcanzados por un torpedo. Toda la tripulación del "Convington", excepto seis hombres, desembarcó en Francia. Ningún tripulante ha sido herido de gravedad.

Al principio se confundió al "Convington" con el "Cincinnatti".

ENCUENTRO ENTRE FUERZAS NAVALES ITALIANAS Y AUSTRIACAS

ROMA 6. — Una información oficial del Ministerio de Marina dice:

"Una de nuestras escuadrillas ligeras, apercibió a una escuadra austriaca en el Mar Adriático; después de un cuarto de hora de combate, los barcos austriacos se retiraron a Pola".

LOS ATAQUES AEREOS ALEMANES SOBRE DUNQUERQUE Y BOULOGNE

PARIS, 6.—En el curso de los últimos ataques aéreos sobre Dunkerke, no fué lanzada ninguna bomba. Uno de los aviones alemanes fué derribado por los cañones anti-aéreos. Cierto número de aviones enemigos volaron igualmente por encima de la ciudad de Boulogne y sus alrededores arrojando bombas y torpedos aéreos. Tres civiles resultaron heridos. Uno de ellos gravemente.

SALVAMENTO DE TRIPULANTES DE UN TRANSPORTE

BOSTON 6. — Se informa que 700 hombres de un barco que llevaba tropas, fueron salvados por un buque patrullero norte-americano, el que a pesar de una espesa neblina, pudo llegar hasta el sitio donde el navío se hundió, casi inmediatamente de haber sido salvados todos los tripulantes.

Colegio Universitario Inglés

CATEDRAL N.o 1579

Habiéndose cerciorado la Dirección de este establecimiento que se corren rumores de que se va a clausurar, tiene el agrado de avisar a las familias que este rumor carece en absoluto de fundamento.

7-g

FIERRO, COBRE,

Bronce y Zinc en planchas

(De todos números)

Cañerías
- GALVANIZADA PARA AGUA
- NEGRA PARA GAS
- DE FIERRO FUNDIDO PARA DESAGÜE
- DE FIERRO FUNDIDO PARA VENTILACION
- DE PLOMO EN TODOS DIAMETROS
- DE COMPO EN TODOS DIAMETROS

VALVULAS Y LLAVES DE BRONCE DE TODOS DIAMETROS

TODA CLASE DE ACCESORIOS PARA CAÑERIAS

CORREAS
- De suela
- Balata
- Pelo de camello
- Stanley

Crisoles a Plombagina
Aceite lubricante-Grasa consistente
Poleas-Descansos-Transmisiones
Sierras circulares-Esmeriles
Ladrillos a fuego y arcilla
Herramientas y útiles para la industria

CASA SANTIAGO WEBB & Co.

ESTADO 156-158-170. - CASILLA 1767. - TELF. ING. 3176-3177

La muerte de W. H. Mitchell

MISTER W. H. MITCHELL, ALCALDE DE NUEVA YORK, HASTA HACE POCOS MESES, INGRESO AL EJERCITO A RAIZ DE SU DERROTA EN LAS ULTIMAS ELECCIONES, EN QUE SE PRESENTO COMO CANDIDATO A LA REELECCION EN NOVIEMBRE DE 1917. EN EL PRESENTE GRABADO LO VEMOS RECIBIENDO SUS PRIMERAS LECCIONES DE AVIACION DEL INSTRUCTOR MILITAR W. L. BOONEY, EN EL AERODROMO DE MINEOLA. SEGUN UN TELEGRAMA DE AYER, MR. MITCHELL, QUE TENIA YA EL GRADO DE MAYOR DEL EJERCITO NORTE-AMERICANO, PERECIO EN UN ACCIDENTE MIENTRAS VOLABA SOBRE LAKE CHARLES, EN EL ESTADO DE LOUISIANA

El comercio de los Estados Unidos con la América Latina

Las exportaciones de papel a Sur América

WASHINGTON, 6.— Mientras bajo ciertos aspectos el comercio de importación y exportación con los países de la América Latina ha sufrido directamente el perjuicio de las restricciones adoptadas por el Gobierno de los Estados Unidos, se necesario no olvidar que el comercio en general entre esos países y los Estados Unidos ha ido en un constante aumento, aumento que se ha verificado en grande escala y que ha sido facilitado por los nuevos lazos de unión que se han establecido desde el comienzo de la guerra. Las restricciones recientemente establecidas han decidido solamente permitir la importación de las materias primas más esenciales y de mayor importancia y por las cuales se pagaban altos precios y se importaban en grandes cantidades antes de la guerra.

Las exportaciones son asimismo sin excepción alguna y prácticamente mucho más elevadas que antes de la guerra. Esto ha hecho que la balanza comercial se incline decididamente en favor de la América Latina y que se haya verificado una mejoría general en el cambio internacional de dichos países.

Las importaciones del Uruguay, que alcanzaban a una cifra de 28.000,000 de dólares al año, descendieron levemente el año 1917-18, pero fueron en todo caso, muy cerca del doble de las de 1916, o diez veces mayores que las importaciones de 1912, mintras tanto en el mismo período, la cifra de exportaciones tuvo un incremento de 12 1|2 millones de dólares si se la compara con la de 1912.

Las importaciones del Brasil alcanzaron a 60 millones de dólares y solamente a 56 millones en 1917; a 25 millones en 1912 y a 42 millones en 1915.

El Departamento de Comercio continúa en sus esfuerzos por mejorar las situación en lo que se refiere a la cantidad de tonelaje disponible, y aprovechar la ayuda proporcionada por Argentina, Uruguay y Brasil,

Las estadísticas recientemente publicadas demuestran que en los diez meses, qué terminaron en el mes de Abril pasado, el total de las exportaciones e importaciones a la América Latina aumentó en un 16 o|o, comparándolo con el comercio efectuado en los mismos diez meses. El aumento en el período de 1917 fué de un 14o|o sobre el anterior.

Las estadísticas del Departamento de Comercio del Ministerio de Guerra que se refieren a cada nación en particular, están comparadas con el comercio de esos mismos países antes de al guerra.

La cifra del comercio entre Argentina y los Estados Unidos en los primeros tres meses alcanzó a 66.775,000 dólares, actualmente alcanza a la colosal suma de 267,000,000 de dólares por año. En 1917 la cifra fué de 152 millones de dólares y de 30.000,000 en 1912.

Las exportaciones a la Argentina en el mismo período apesar de la congestión de tonelaje, alcanzó a 78.000,000 de dólares anuales, es decir, ha descendido solamente una escasa suma del record de 82 millones alcanzado en 1917, y es un 50o|o mayor que en 1912-1913.

Por lo que atañe a las exportaciones de papel para imprentas, deben convencerse los diarios de la América Latina que no se ha tenido la menor intención de causarles a ellos un perjuicio, sino que por el contrario ayudarlos en lo posible, aún cuando ello vaya en perjuicio para el comercio interno del país.

Cuando los publicistas recurrieron al Departamento de Embargos, éste sin vacilación alguna decidió que debía enviársele papel a las publicaciones amigas. Por otra parte, del Departamento se encargó también de explicar esta situación a los publicistas norteamericanos, los que la aprobaron muy pronto.

Debido a la escaséz de fletes que hay para las Repúblicas de la Argentina, Brasil y Uruguay, el Departamento de Comercio se encuentra interesado en que se le conceda la preferencia a los cargamentos de papel, para que así los diarios continúen publicándose como de costumbre.

La guerra en Asia y Africa

Los problemas de la India inglesa

Informe presentado por Lord Montagu

LONDRES, 6.—El Gobierno ha dado a la publicidad un informe de Lord Montagu y Lord Chelmsford, firmado en Simla el 22 de Abril. En el informe se estudian todos los aspectos del problema indio y se hacen importantes recomendaciones al Parlamento. Especialmente se muestran partidarios los informantes de que se completen todas las disposiciones relativas al Gobierno autónomo.

Entre ellas se pide que las legislaturas provinciales sean formadas por miembros elegidos directamente, para lo cual se concederán las mayores libertades posibles en todo lo relativo al sufragio. La legislatura del virreinato estará formada por dos o tres cámaras; la segunda recibirá el nombre de Consejo de Estado, se propone así mismo la creación del Consejo Privado de la India y el Consejo de los Príncipes.

Las discusiones sobre paz

LA COOPERACION DE LOS SOCIALISTAS ALEMANES AL GOBIERNO

AMSTERDAM, 6.—El leader socialista Scheidemann, contestando a una pregunta de Bayer dijo que los socialistas seguirían cooperando a la acción del Gobierno únicamente si la cuestión de la paz se esclarecía. Declaró además Scheidemann que en todo el país no se oía sino un solo grito, el de que se termine la guerra en forma honorable.

EL SENADO RUMANO APRUEBA EL TRATADO DE PAZ

AMSTERDAM, 6.— Una información llegada de Bucarest anuncia que el Senado, en su sesión de hoy, aprobó por unanimidad el tratado de paz.

LAS DECLARACIONES DE SCHEIDEMANN EN EL REICHSTAG

Comentarios de Bernhard

LA HAYA 6. — Bernhard, comentando las últimas declaraciones del leader socialista Scheidemann, dice:

"Aún a los demócratas socialistas debe causarles pesar la declaración de que la Entente no se encuentra pronta para que se llegue, mediante a un acuerdo a la paz. El sistema adoptado por Scheidemann, agrega Bernhard, es errado, y él no traerá la paz a Alemania en ninguna forma.

Agrega en seguida que el discurso de Scheidemann ha producido un desgraciado efecto en la situación política interna de la Alemania y lo único que se conseguirá con esas declaraciones será prolongar la guerra.

El "Vorwaerts" se hace eco de las palabras del jefe conservador, conde Westerp, el que dijo:

"El nombre de Hindenburg permanecerá en el recuerdo de todos por mucho más tiempo que el de Scheidemann y sus discursos serán olvidados".

La actitud de los socialistas alemanes

LONDRES, 6.—"The Daily Express ha recibido de Amsterdam la siguiente información:

"La actitud asumida por los socialistas en el Reichstag ha sido objeto de variados comentarios y se estima que tiene un carácter serio. Los socialistas son 111 entre 297. Aunque la oposición no puede formar un block que ponga tropiezos a la prosecución de la guerra, ha producido sin embargo, algún efecto la declaración hecha por Scheidemann en forma oficial de que los socialistas no votarán más el presupuesto hasta que la cuestión relacionada con la paz no haya sido tratada en forma satisfactoria.

La unión producida entre los círculos laboristas alemanes y austriacos y entre ambos ejércitos, dice Scheidemann, persiguen el mismo propósito de conseguir una pronta celebración de una paz honrosa.

Los socialistas alemanes escucharon también la palabra digna de fe de Sheidemann, cuando éste expuso las ideas cambiadas con el socialista dinamarqués Troelstra después de la conferencia celebrada en La Haya. En esta conferencia Scheideman se dedicó principalmente a explicar al jefe socialista holandés la intención que abrigaban los socialistas alemanes de cesar de apoyar al gobierno mientras no se tomaran medidas razonables en el sentido de adelantar las gestiones de paz. Asimismo expresó Scheidemann en esa ocasión a Troelstra que esperaba mucho de los pasos que daba el cardenal Fruswith, el cual hacía activas gestiones ante el Papa a fin de que actuara como mediador.

Informaciones generales

LAS BODAS DE PLATA DE LOS REYES BRITANICOS

LONDRES, 6.— Los diarios felicitan a los reyes Jorge V. y María, con motivo de sus bodas de plata.

La septima conferencia

Del Consejo Superior Inter-Aliado de Versalles

LONDRES 6.— La prensa de esta capital anuncia oficialmente que se ha efectuado la septima conferencia del Consejo Superior de Guerra en Versalles y que los miembros del Consejo enviaron felicitaciones muy entusiastas al ejército italiano por su victoria sobre las tropas austro-húngaras.

Según la opinión de la conferencia esta victoria, obtenida en un período crítico de la guerra, constituye un aporte inestimable al éxito final de la causa de los aliados.

COMUNICADO FRANCES

PARIS 6.—(Oficial) En la región de la Champaña nuestros destacamentos penetraron a las líneas enemigas e hicieron algunos prisioneros.

Varios golpes de mano intentados por los enemigos en el bosque de Chaume, en el sector norte-americano de Xivray y en los Vosgos fracasaron completamente.

Las bodas de plata

De los soberanos ingleses

LONDRES 6.— El anuncio sobre la determinación del Rey y de la Reina de Inglaterra de celebrar sus bodas de plata de la manera menos rumbosa posible ha sido objeto de numerosas demostraciones de lealtad en todas partes del país.

La ciudad de Londres, corazón y símbolo del Imperio británico, se permitió ofrecer un regalo personal con ocasión de las bodas de plata de los soberanos. Todas las demás ofrendas que se ideaba hacer fueron destinadas a las obras de beneficencia.

La celebración de las bodas de plata reales comenzó en esta capital con un humilde servicio religioso efectuado en la gran catedral de San Pablo. Después se efectuó una recepción en el Gilld Hall.

Los soberanos ingleses recibieron las entusiastas espresiones de una numerosa muchedumbre que desfiló frente al Palacio.

Las calles de la capital se encuentran embanderadas con los emblemas de Inglaterra y de los Estados Unidos.

CONVOY HOLANDES PARA LAS COLONIAS HOLANDESAS DEL ORIENTE

LA HAYA 6.— Varios vapores holandeses, acompañados de un buque carbonero, salieron de Holanda en un convoy armado con destino a las colonias holandesas del oriente.

Manifestación en la Cámara de los Lores

A LOS DELEGADOS A LA CONFERENCIA PARLAMENTARIA

LONDRES 6. — En el banquete ofrecido en la Cámara de los Lores a los miembros de la Conferencia Internacional y Comercial, el representante del Gobierno en la Cámara de los Comunes, Mr. Bonar Law, hizo las siguientes declaraciones:

"Es imposible prever el porvenir, pero creo firmemente que la hora crítica de la guerra ha llegado, y si dentro de tres meses el enemigo no ha alcanzado ningún objetivo estratégico, su campaña habrá fracasado y será, como lo espero, un fracaso definitivo.

El Gobierno de Gran Bretaña no ha perdido sus esperanzas sobre Rusia, y los Gobiernos aliados comparten de estas vistas, y de las de la Conferencia Comercial sobre las cuestiones económicas. La alianza permanecerá completamente estrecha después de la guerra.

EL ESPIONAJE ALEMAN EN ESPAÑA

LONDRES 6. — "The Times" ha recibido la siguiente información de Madrid:

"Ha circulado un folleto en esta capital, que trata de demostrar que cerca de la cuarta parte de la marina mercante española ha sido destruída, y que más de cincuenta marinos españoles han sido muertos por los submarinos alemanes. Estos actos recientes de piratería han causado muy mala impresión en España, especialmente después de los arrestos de varios funcionarios acusados de espionaje.

En Barcelona son varios los acusados de haber comunicado a los alemanes informaciones sobre los navíos.

"El hecho, dice, "The Times", es que el sistema de espionaje ha sido descubierto; esto ha causado entre los alemanes gran ansiedad, pues el sistema entero se ve amenazado de

ALEMANIA EN EL PACIFICO

Proyecto presentado al Senado de los Estados Unidos

WASHINGTON, 6.—El senador Saulsbury presentó un proyecto al Senado declarando que sería oportuno que los Estados Unidos, el Japón y Gran Bretaña entren en un arreglo a fin de impedir a los Imperios Centrales que puedan tener territorios en las regiones bañadas por el Océano Pacífico. El conocimiento de este proyecto de ley fué postergado.

LOS PREPARATIVOS PARA EL 14 DE JULIO EN PARIS

PARIS, 6.—El Ministro del Interior celebró una conferencia con las autoridades militares y marítimas para establecer un programa de festejos para el 14 de Julio. Se decidió que las tropas aliadas actualmente en las diversas regiones de Francia participen en unión con las tropas francesas en la revista y desfile que efectuará en la ciudad la guarnición.

SE LEVANTA LA INMUNIDAD PARLAMENTARIA AL DIPUTADO TURMEL

PARIS 6. — La Cámara aprobó el proyecto de acuerdo de levantar la inmunidad parlamentaria al diputado Luis Turmel, acusado de estar en inteligencia con el enemigo.

HARINA LACTEADA NESTLÉ

AGRADABLE E INFALIBLE

ENRIQUE DELPINO D.

AGENTE AUTORIZADO DE ADUANA

CASILLA 818 5336 9-g VALPARAISO

Entrevista al profesor Roubanovitch

La lucha de los partidos políticos de Rusia.--"La verdadera Rusia y los rusos honrados se consideran siempre en guerra con Alemania"

(Correspondencia de Alejandro Sux)

PARIS, 6.—Hoy celebré una entrevista con el profesor Roubanovitch, catedrático de la Sorbona y jefe del partido socialista revolucionario de de Rusia.

Fuí a ver al ilustre sociólogo ruso con motivo de la llegada de Kerensky a esta capital. Roubanovitch me habló con afecto de los socialistas argentinos, y tuvo recuerdos amables para el doctor Dickmann, para Justo y Manuel Ugarte.

"La lucha actual de los partidos de Rusia, dijo Roubanovitch respondiende a una pregunta mía, es la continuación de la vieja lucha entre los socialistas de la mayoría de Martoff y la minoría de Lenine.

"Los acontecimientos convirtieron este antagonismo en una lucha por el poder.

"Los socialistas de la mayoría piensan en llegar lentamente al socialismo integral, pero guardando una entente con los partidos burgueses para la organización democrática del país, la enseñanza popular y el desarrollo de la conciencia colectiva del pueblo ruso, postrado y obscurecido por siglos de tiranía e ignorancia.

"Kerensky, seguro de las intenciones de Alemania, quería continuar la guerra, pero Lenine, aprovechándose de la laxitud ocasionada en el pueblo por una guerra desgraciada, seguida del derrumbamiento de la aristocracia, se sublevó acusando a Kerensky de haber traicionado a la causa obrera.

Entre tanto, la Rusia se dividía; cada provincia, cada aldea se gobierna a su entender y hoy no existe propiamente un gobierno.

"Lenine desarmó al pueblo, creando una Guardia Roja, formada por unos 15,000 "lethones", armados y maravillosamente indisciplinados, con los cuales ejerce lo que llama la "dictadura del proletariado".

"En realidad, es la Guardia Roja la que dirige a Lenine, y no Lenine a su Guardia.

"Este hombrecito fanático, cegado por la pasión, se ha servido de individuos vendidos a Alemania, con el propósito de aprovecharlos en favor de "su obra". Pero la víctima de estos errores es el pueblo ruso.

"Por esto, aunque momentáneamente alejados, esperamos poder reparar todos los males anteriores, con la ayuda de los aliados, porque la verdadera Rusia y los rusos honrados se consideran siempre en guerra con Alemania".

Hasta aquí las declaraciones de Roubanovitch. Mañana seré recibido por Kerensky.—**Alejandro Sux.**

La ciudad de Londres

SALUDA A LOS REYES EN SUS BODAS DE PLATA

El discurso del Rey Jorge V.

LONDRES 6. — El Rey Jorge V, al recibir el mensaje y el regalo que le ofrecía la ciudad de Londres, con ocasión de sus bodas de plata, pronunció un elocuente discurso, durante el cual hizo las siguientes declaraciones:

"En los mismos momentos en que la existencia del Imperio se ve asaltada por un adversario sin escrúpulos, me regocijo al recibir la respuesta hecha de todo corazón al llamado del deber, y que ha repercutido en todos los puntos del Imperio".

Su Majestad ofreció calurosos homenajes so sólo a la marina, al ejército, a la aeronáutica y a los dragadores de minas, sino también a los miembros de la marina mercante que rehusaron someterse al terrorismo hasta ahora desconocido en las guerras navales.

La situación interior del Imperio, dijo el rey, es también una causa de gratitud y orgullo. Vemos la rapidez con que son aceptados todos los nuevos y pesados fardos que nos impone la guerra, con coraje en los tiempos de crisis y con calma y sangre fría cuando el enemigo intentó por medio de ataques aéreos aterrorizar a la población no combatiente. En todo tiempo ha existido la determinación inquebrantable de perseverar hasta el fin y mantener en todo momento la causa de la justicia.

Después de haber expresado la gran importancia de los esfuerzos hechos por la ciudad de Londres para procurar grandes sumas de dinero para la prosecución de la guerra, y la actividad de los jefes empleados en las regiones industriales para hacer abstracción de sus diferencias y dedicarse al trabajo esencial de la salvación del país, Su Majestad, el rey, concluyó su peroración en la siguiente forma:

"Nos regocijamos al tener la sensación de que estamos unidos, con el pueblo del imperio entero, en sus ideales y aspiraciones, en sus alegrías y disgustos, y determinados a obtener una paz que ahorrará a las generaciones futuras sufrimientos y horrores muy crueles, como desolación infligida sobre el mundo durante estos cuatro últimos años. Cuando llegue la paz, la unión del imperio será fortificada, más por la prueba ardiente que hemos soportado que por la victoria, y unido también por el recuerdo de los sacrificios comunes".

LA LEY SOBRE ESPIONAJE EN ESPAÑA

MADRID 6. — El Consejo de Ministros decidió declarar hoy sesión permanente hasta obtener la aprobación del proyecto de ley sobre represión del espionaje.

El soberano ha aplazado su viaje a Santander, con el objeto de sancionar la ley así que sea aprobada por el Parlamento.

EL PROYECTO DE LEY SOBRE ESPIONAJE EN ESPAÑA

MADRID 6. — Los directores de los diarios de esta capital, reunidos en la Asociación de la Prensa, declararon que se opondrían a una parte del proyecto de espionaje, que constituye un verdadero golpe a la libertad de la prensa.

El conde de Romanones declaró que el proyecto contra el espionaje era necesario, mucho más cuando el Gobierno lo había aprobado unánimemente. Agregó que si era necesario, se recurriría a las sesiones secretas.

EL SERVICIO POSTAL AEREO ENTRE VIENA Y BUDAPEST

AMSTERDAM, 6.— "Die Koelnische Zeitung" ha recibido una información de Budapest, según la cual el servicio postal aéreo entre Budapest y Viena ha sido abierto hoy.

El proyecto sobre espionaje

Violentos debates

MADRID, 6.—Hoy celebró sesión el Congreso de los Diputados, bajo la presidencia del señor Villanueva. En la primera parte de la sesión el Ministro señor García Prieto contestó las acusaciones formuladas por los socialistas, quienes aseguraron que el Ministro era abogado de los panaderos. Los socialistas interrumpieron varias veces al orador para insistir en sus aseveraciones. Estas interrupciones dieron origen a un escándalo.

El presidente se vió obligado a llamar al orden al diputado don Julián Besteiro, varias veces.

El diputado Prieto Tuero, hizo uso de la palabra para apoyar la indicación de los socialistas para retirar el proyecto de espionaje, pues a su juicio, la constitución podría servir de pretexto para otros objetos.

El Ministro de la Gobernación señor Dato justificó la necesidad del proyecto contra los que ataca-

Con sólo $ 20 Con sólo $ 20

SASTRERÍA SANTA ELENA

SAN DIEGO 245

Ofrecemos sobretodos Raglan y ternos sobre medida con casimires de la mejor calidad, con sólo $ 20 mensuales.

Vendemos con un 15 por ciento más barato que las sastrerías del centro.

F. FAIVOVICH E HIJOS. 8-g

BILLA INGLESA IMPORTADA

DE LA CASA E. I. RILLY LTD.

Con todos sus accesorios para "pyramid, snooker y pool" vendemos a muy bajo precio, instalada

MORANDE 476

4965-7-g

COMEDIA
EL CINE MAS ELEGANTE DE LA CAPITAL
HUERFANOS ESQUINA MORANDE

Hoy tres Grandes Funciones

MATINEE, A LAS 3
EL PEQUEÑO Gran Duque
Emocionante película que describe las sensacionales aventuras de un pequeño príncipe, a quien se quiere arrebatar un trono
Platea: $ 1.

ESPECIAL, A LAS 6.15
El colosal triunfo de la marca
GOLDWIN
THAIS
Protagonista: MARY GARDEN.
Platea: $ 3.

NOCHE, A LAS 9.20
Estreno del hermoso drama de amor y sentimiento:
La niña sin alma
Interpretado por la joven y bella actriz VIOLA DANA.
Platea, $ 2.
LOCALIDADES NUMERADAS

Mañana en Especial y Noche
A pedido de muchas familias exhibiremos la notable película
Problema Matrimonial
Cuyo tema se basa en la planteación de un problema propio de las sociedades modernas.

El próximo Viernes inauguraremos los Días de Moda, con el estreno de otra gran producción GOLDWYN, titulada: ESQUIVANDO EL MILLON.
Presentación de la elegante actriz Mabel Normand.

Matinée SETIEMBRE
MONOS Y MONAS, vida familiar, gustos y costumbres, tomadas del natural. Vista cómica y Cuatro series (7, 8, 9 y 10) de
AS ROJO
con emocionantes combates entre la banda de espías y la valiente heroína.

TARDE. — PLATEA, $ 1.50; BALC., $ 0.90
NANTAS
Tema de amor por la bella Juana Dax y el gran actor A. Novelli. Nantas es el vencido por la vida que por cuatro monedas vende su nombre para cubrir una deshonra. Ambicioso, llega con los años a ser omnipotente. Ha conseguido todo, menos el amor de la esposa a quien honró y a quien adora.

NOCHE. — PLATEA, $ 1.20; BALC., $ 0.70
El gran actor italiano R. Ruggieri y la bella actriz Elena Makowska, en
HAMLET
la célebre tragedia de
SHAKESPEARE

PRONTO. — DE GAUMONT
La primera Casa europea:
JUDEX
de los famosos escritores franceses Arthur Berhede y Louis Fenillade, publicada por "Le Petit Parisien", e interpretada por las bellas artistas: Ivette Andreyor y Mlle. Musidora.

ban a los soberanos, los diplomáticos y los ejércitos de los países beligerantes. El Ministro hizo ver que la prensa honrada debe tener una ley necesaria para mantener la neutralidad.

El diputado socialista Besteiro intenta hablar a pesar de la prohibición que establece el reglamento. Esto produce un nuevo escándalo, durante el cual el presidente se vió obligado a llamar al orden numerosas veces a los diputados.

La proposición de los izquierdos para rechazar el proyecto fué rechazada por 174 votos contra 26. La proposición particular del diputado Nougues fué igualmente rechazada por 137 votos contra 25.

Después de la votación el diputado albista Armiñan combatió ardientemente el proyecto, en defensa de la libertad de la prensa.

El premier Maura respondió los ataques y justificó la urgencia y la necesidad del proyecto de espionaje. El Ministro Conde Romanones hizo uso de la palabra para apoyar el proyecto, necesario para cortar las desobediencias que dificultan las relaciones exteriores de España.

La sesión terminó en una forma muy violenta. La Cámara decidió por 125 contra 30 votos celebrar sesión mañana.

El 14 de Julio

Saludos de "The Observer a Francia

LONDRES, 6.—"The Observer" publica un artículo muy cordial sobre el aniversario que se celebra el 14 de Julio y saluda a la Francia, de quien dice, que es el campeón de las libertades mundiales, que se encuentra a la cabeza de la más poderosa alianza que ha visto el mundo.

"Nunca han sido más fuertes, dice "The Observer", las garantías sobre la devolución de la Alsacia y Lorena. Francia posee con Clemenceau el más fuerte leader republicano, desde Gambetta."

LA TRAGICA MUERTE DEL EX-ALCALDE DE NUEVA YORK

NUEVA YORK 6. — Según informes oficiales llegados desde el sitio donde cayó el aviador W. H. Mitchell, éste volaba en un avión de exploración de un asiento y hacía ya cerca de hora y media que se encontraba en los aires cuando cayó desde 600 pies de altura en un terreno desierto. En el campo de aviación no se pudo determinar la causa del accidente. Mr. Mitchell no se encontraba presente cuando se produjo el accidente. Acompañará el cadáver de su marido hasta esta ciudad.

Una vez que el féretro llegue, será expuesto el cuerpo, vestido con el uniforme de alcalde de la ciudad. Se efectuarán funerales públicos, tales como los efectuados cuando el entierro de Mr. Gaynor y con otras solemnidades propias de la atmósfera militar que domina en la ciudad.

ESPAÑA

MADRID 6.— **La huelga de Malaga.**— Ha continuado la huelga de los obreros de los tranvías de la ciudad de Malaga; todas las operaciones se encuentran paralizadas por este motivo.

Consejo de Ministros.— El Consejo de Ministros efectuado hoy se ocupó estensamente de los debates suscitados en las Cámaras con ocasión del estudio de diversos proyectos.

En el Senado.— En la sesión que celebró el Senado, se continuó la discusión de las reformas judiciales. Se anuncia que los senadores Gasiet y Burall combatieron enérgicamente el proyecto contra el espionaje.

Los daños de los temporales.— Los diputados de las regiones dañadas por los últimos temporales han continuado efectuando gestiones ante el gobierno para conseguir socorros.

Ataque de los huelguistas a la policía de Valderueda.— Un despacho llegado de León anuncia que los huelguistas y carreteros atacaron a los gendarmes, quienes se vieron obligados a hacer uso de sus armas para defenderse.

El Ministro de Fomento a Burdeos.— Se anuncia que el Ministro de Fomento señor Cambo se dirigirá a Burdeos con una comisión técnica, con el objeto de estudiar el ensanche efectuado por los norte-americanos en el puerto y aplicar los mismos sistemas a los puertos españoles.

La situación ministerial. — Los diarios señalan la posibilidad de que se produzca una crisis ministerial, según el jiro que toma el debate de hoy. Varios liberales anuncian que tomaran parte en el debate.

Se cree que los Ministros partidarios a los proyectos en debate se reunirán escasamente con el quorum para aprobar las leyes.

ESTADOS UNIDOS

CCIDENTE EN EL RIO ILLINOIS

PEORIA, (Illinois), 6.— Ayer, durante las festividades populares del aniversario de la independencia, un vapor de excursión que volvía de Columnia, por el río, sufrió un accidente y naufragó. 175 personas de las que iban a bordo perecieron ahogadas.

ARGENTINA

BUENOS AIRES 5.— **La huelga de molineros.**— Los obreros de los molinos permanecen a la expectativa sobre la contestación que darán los directores de los molinos a la proposición de arbitraje. Se anuncia que en cuanto termine este conflicto los carreros están dispuestos a reanudar el trabajo.

El Ministro de Inglaterra.— Ha regresado de su visita a las provincias del interior el Ministro de Gran Bretaña Mr. Tower. El diplomático británico se ha manifestado muy satisfecho de las agasajos y atenciones que ha recibido durante su jira en el interior. Seguramente en la próxima semana volverá a partir en viaje hasta Mendoza.

El Congreso Nacional Socialista.— Mañana se inaugurará el 14.o Congreso Nacional Socialista.

Las carreras de los Jueves.— La Superintendencia de los Hipódromos estudia la forma de suprimir las carreras que se realizan los días Jueves, de acuerdo con los deseos expresados por los representantes del Ejecutivo.

Averías en una barca.— Hoy entró a este puerto la barca nacional "Típica" que salió el 15 de Junio con destino a Nueva Georgia. La "Típica" fué sorprendida por un temporal y se vió obligada a regresas al puerto para reparar sus averías.

La línea de vapores suecos.— La Agencia de la Compañía Jhonson de Estocolmo ha recibido un telegrama que anuncia que se reanudarán los servicios de las líneas de Río de la Plata; ya ha zarpado de Estemburgo para Buenos Aires el vapor "Oscar Fredrick".

Encuesta la imigración después de la guerra.— El Museo Social Argentino ha resuelto promover una encuesta entre los profesores universitarios, los directores de diarios y revistas, y las asociaciones científicas y obreras sobre todo lo relacionado con el problema de imigración después de la guerra.

La lucha contra el cáncer.— El Doctor Angel Poffo dió ayer una interesante conferencia en el Salón de "La Prensa" acerca de la lucha contra el cáncer. El conferencista consideró alarmante el incremento que había tomado la enfermedad en los últimos años, se refirió a la historia del cáncer, a sus remdios. La conferencia fué ilustrada con proyecciones fotográficas y numerosas esperimentos que conquistaron los aplausos de la asistencia.

La salud le Don Pelagio Luna.— Continúa acentuándose en forma satisfactoria la mejoría del Vice Presidente de la República don Pelagio Luna.

El distinguido enfermo paso la noche tranquila y reposó estensamente.

El boletín suministrado hoy por los médicos expresa que durante las últimas 24 horas se ha mantenido la mejoría iniciada ayer. La temperatura es de 36.8 y las pulsaciones 80.

El estado del tiempo.— En el día de hoy la temperatura ha descendido estremadamente. En la Pampa, en Córdoba y al sur de la provincia de Buenos Aires han caído grandes nevadas.

BRASIL

RIO DE JANEIRO, 6.—**Elogio de los vinos de Chile.**—El nuevo Ministro de Cuba, señor don Enrique Pérez Cisneros, ha elogiado calurosamente los vinos chilenos, a los cuales considera como los mejores entre todos los que conoce.

Según dice, a su juicio el Brasil podría enviar a Cuba tejidos, café, frejoles y arroz. El Ministro hace activas gestiones para conseguir que los vapores que van a los Estados Unidos recalen en La Habana.—(Agencia Americana).

RIO DE JANEIRO, 6.—**El señor Oliveira.**— Ha seguido viaje con destino a Buenos Aires el jurisconsulto señor Oliveira, quien después se dirigió a Lima, donde dictará una serie de conferencias sobre cuestiones de derecho.

En homenaje a los Estados Unidos.—El gremio de chauffeurs organiza para esta noche una manifestación en homenaje a los Estados Unidos.

La presidencia de Santa Catherina.—El señor don Lauro Muller no ha manifestado todavía si acepta o no la candidatura a Presidente de Estado de Santa Catherina.

En honor del vice-presidente electo.—En Bello Horizonte se verificará mañana un banquete en honor del señor Delphim Moreira, con motivo del reconocimiento de su elección de vice-presidente de la República por la Asamblea Nacional.

En la Academia de Medicina.— La Academia de Medicina reeligió en su última sesión presidente al señor Miguel Couto. — (Agencia Americana).

URUGUAY

PRESTAMO A LOS ESTADOS UNIDOS

La Cámara aprueba la ley respectiva

MONTEVIDEO, 6.—La Cámara de Diputados aprobó la ley en virtud de la cual se prestarán a los Estados Unidos 20.000,000 de pesos oro, por intermedio del Banco de la República, al interés del 5% contra los depósitos de billetes de la reserva federal norteamericana en custodia del Gobierno.

Todos los trámites para esta negociación se hicieron por intermedio de la Legación en Washington.

La Conversión en oro de los billetes, así como el traslado, deberá hacerse dentro de seis meses después de terminada la guerra.—(Agencia Americana).

PROYECTO SOBRE UN PRESTAMO A ITALIA

MONTEVIDEO, 8.— En breve el Ministro de Hacienda presentará a la Cámara un proyecto de ley por el cual se concederá a Italia un crédito de 10 a 15 millones en oro, a fin de que adquiera productos uruguayos.

Italia está dispuesta a entregar oro en garantía.

La libra peruana.— El Senado ha declarado moneda de curso legal la libra peruana, a la que se ha fijado un precio de 4..0 moneda nacional.

Excursiones en la ley de cabotaje—El Parlamento ha autorizado al Ejecutivo para establecer exensiones en la Ley de Cabotaje Nacional, para el transporte de productos uruguayos entre los puertos nacionales por naves de bandera extranjera.—(Agencia Americana).

PERU

LIMA 6.—**El aniversario de los Estados Unidos.**— El Ministro de los Estados Unidos, acompañado de los miembros principales de la colonia norte-americana acudieron al Palacio del Gobierno para agradecer al gobierno la declaración de feriado la fecha del aniversario de la independencia de los Estados Unidos. Entre el Presidente y el Ministro de los Estados Unidos se cambiaron discursos muy cordiales.

El canciller Tudela envió al almirante Caperton un entusiasta telegrama de felicitación con ocasión del 4 de Julio. El almirante norteamericano le agradeció esta manifestación de simpatía.

El cónsul de Valparaíso.— El Martes se embarcara en Valparaíso con destino a esta capital el cónsul en dicho puerto señor Zegarra.

VALPARAISO

El estado intransitable del camino plano.—La concisión que requieren las informaciones que damos de Valparaíso, no nos han permitido extendernos en la forma y con la importancia que merece un asunto de tanta importancia local como es el mal estado, la forma verdaderamente vergonzosa en que se encuentra el camino plano a Viña del Mar.

La parte que atiende la Municipalidad de Valparaíso ha sido arreglada en este último tiempo en forma que, por lo menos si no se puede calificar de maravillosa, deja a esta importante arteria local en estado intransitable; pero en lo que se refiere a la parte comprendida entre El Sauce y Miramar y que pertenece a la jurisdicción de la Municipalidad de Viña del Mar, no se ha hecho nada. Con las últimas lluvias, esta parte del camino no es que se haya hecho más intransitable, sino que parece más bien un camino de la Manchuria que una vía de comunicación de ciudades de la importancia de Valparaíso y Viña del Mar.

Francamente no hay palabras suficientes fuertes para comentar una inanición semejante de parte de la Municipalidad viñamarina. No es preciso, lo repetimos que se gaste una gran suma en mejorar siquiera el camino plano; no es preciso exigir, con los medios que se cuenta para ello, que el camino plano sea un camino cómodo, excelente, un camino en el verdadero sentido de la palabra; lo que se exige es que el camino plano sea una arteria transitable y no un pozo de barro podrido, que impida, como pasa actualmente, todo tránsito entre nuestro puerto y su balneario.

Ya es tiempo de hacer algo en el sentido que escribimos y ojalá que el señor Alcalde de Viña del Mar, persona a la que reconocemos un bien entendido espíritu público, haga lo posible por conseguir que la Municipalidad de Viña se preocupe de impedir que siga siendo el camino plano un canal de aguas servidas, y una vergüenza loca.

Cruz Roja Norteamericana.— Hasta ayer a las 11 A. M., las erogaciones para la Cruz Roja Norteamericana alcanzaban a 238 mil 175 pesos 40 centavos, es decir que en la mañana de ayer solamente se reunieron más de ciento treinta mil pesos.

Ha sido pues, todo un espléndido éxito el trabajo realizado por el "Doire Committee", ya que sólo pensaban reunir la suma de 50,000 pesos.

Salitre.—El mercado no ha variado. Las cotizaciones son: ordinario, inmediato y Julio-Diciembre, 12|6, compradores.

Refinado, inmediato y Julio-Diciembre, 13. compradores y ventas.

Carbon: nacional, 95, a 115; americano, 115 a 120.

Movimiento marítimo.—Ayer entraron:

El Cautín, de Iquique, con surtido y consignado a la Compañía Sud-Americana de Vapores.

El Lala, de Coronel, con carbón y consignado a los señores Germain y Sierra.

La goleta Gaviota, de Juan Fernández, con langostas y consignada a los señores Recart y Doniez.

Salieron ayer:

El Caupolicán, para Antofagasta e intermedios y despachado por los señores Wiegand y Cía.

El Inca, para Tocopilla e intermedios y despachado por la Compañía General Comercial.

El Don Luis, para Lota, directo y despachado por la Compañía de Lota y Coronel.

El Lala, para Coronel, directo y despachado por los señores Germain y Sierra.

El Aran, para Coquimbo e intermedios y despachado por los señores Bórquez, Blanco y Cía.

El Guatemala, para Coronel e intermedios y despachado por la Compañía Inglesa de Vapores.

El Cachapoal, para Lota, directo y despachado por la Compañía Sud-Americana, de Vapores.

El Coquimbano, para Coronel, directo y llevando a remolque a la chata "Westerlide". Ambos despachados por los señores Bórquez, Blanco y Cía.

La goleta Copihue, para Chañaral e intermedios y despachada por los señores A. Olavarría y Cía.

El Lunes 8 salen:

El Potrerillos, para Mollendo e intermedios y despachado por los señores Geo. C. Kenrich Cía.

El Olga, para Coronel, directo y despachado por los señores Germain y Sierra.

El Lala, para Coronel, directo y despachado por los señores Germain y Sierra.

El Serena, para Antofagasta e intermedios y despachado por el señor A. Hempel D.

El Martes 9 salen:

El Rosita, para Chañaral e intermedios y despachado por los señores Court Hermanos.

La goleta Ginita, para Antofagasta e intermedios y despachada por el señor Arturo Frontaura.

El Miércoles 10 salen:

El Taltal, para Iquique e intermedios y despachado por los señores González, Soffia y Cía.

El Jueves 11 salen:

El Santa Luisa, para Nueva York e intermedios y despachado por los señores W. R. Grace y Cía.

El Palena, para Lota, directo y despachado por la Compañía Sud Americana de Vapores.

Informaciones del país

TARAPACA

(De nuestro corresponsal por telégrafo)

IQUIQUE. — Soprano chilena.— Hoy debutará en el Teatro Municipal la soprano chilena señorita Elvira Galaz.

El "Palena". — El vapor "Palena", zarpó ayer en viaje al Perú.

El caza-torpedero "Cóndell". — Con rumbo a Coquimbo zarpará hoy el caza-torpedero "Cóndell".

El fallecimiento del señor Reyes. — Dolorosa impresión ha causado la muerte de don Vicente Reyes.

Los diarios le dedican sentidos artículos, elogiando su vida pública y los importantes servicios prestados al país.

ACONCAGUA

San Felipe.—La Compañía Chilena de Comedias.—Con bastante éxito ha funcionado en el Teatro Municipal de esta ciudad la Compañía de Comedias, que dirigen los jóvenes actores señores Báguena y Bührle.

TALCA

Talca.—Una obra de arte. — En los talleres del escultor español señor Antonio Butragueña se ve el busto en greda del filántropo ciudadano señor José Francisco Caba, que el señor Butragueña está confeccionando por encargo de la agrupación democrática de esta ciudad.

Este molde servirá para modelar un busto en bronce que será colocado en el centenario en la tumba del señor Caba.

Aprehensión de un reo.—En Molina se ha logrado aprehender a Gregorio Olmedo, individuo que tiene en esta ciudad varios procesos pendientes por hurto de animales en algunos fundos del departamento.

Olmedo será traído en breve a ésta a fin de que el Juzgado del Crimen adelante los procesos citados.

CONCEPCION

Concepción. — Cuantioso robo. — Asciende a cerca de tres mil pesos. —En el Hotel Visconti, de esta ciudad, se produjo la noche del Jueves, un audaz robo que, según declaraciones de la víctima, asciende a cerca de tres mil pesos.

Una de esas habitaciones se hallaba ocupada por el vendedor viajero don Manuel Ravinovich, el cual tenía en su interior diversas mercaderías, de cuya venta se encarga, tales como pieles, abrigos, maletines y cortes de género.

Dice el señor Ravinovich que antes de comer, a las 6 1|2 más o menos, estuvo en su habitación y no advirtió en ella la menor alteración.

Hizo en seguida diversas diligencias y regresó poco después a ella, siendo sorprendido desagradablemente con la circunstancia de haber roto y forzado el candado que la cerraba.

Revisada a continuación, pudo imponerse de que faltaban en su interior numerosas especies, cuyo valor pudo señalar en cerca de tres mil pesos.

Inmediatamente fué impuesta de este hecho la policía, la cual despachó diversos oficiales con el objeto de hacer las primeras investigaciones.

A última hora, la Sección de Seguridad ha podido encontrar diversos indicios acerca de los probables autores de este audaz robo y signa una pista que se espera dé un resultado satisfactorio.

Talcahuano.—Fallecimiento. — A la edad de 57 años ha fallecido el señor Daniel Fargo, hijo de este pueblo, en el que fundó un hogar respetable.

Fué regidor y primer alcalde de este puerto y fundador y miembro del Cuerpo de Bomberos de Talcahuano.

CAUTIN

Temuco. — Primera Compañía de Bomberos.—En la noche del Sábado 27 del presente, tendrá lugar en los salones del Cuartel de la Primera Compañía de Bomberos de esta ciudad, un baile de máscaras, conforme a su tradicional costumbre, en conmemoración de su 18.o aniversario.

VALDIVIA

Valdivia. — Exposición regional. —Importante reunión de vecinos.— Invitados por el Primer Alcalde de la Comuna, ha tenido lugar una importante reunión de vecinos con el objeto de cambiar ideas sobre una próxima exposición agrícola e industrial, cuya sede sería Valdivia.

Después de un interesante cambio de ideas y tomando en cuenta que en el presente año habrá de verificarse en Osorno una exposición de animales, hubo acuerdo en estudiar, por ahora, sólo lo relativo a una exposición industrial. A este torneo podrán concurrir las provincias de Cautín, Valdivia y Llanquihue y se verificaría durante las festividades de Febrero próximo, aprovechándose la concurrencia de veraneantes y turistas.

Relativamente a la exposición de animales, se nombró una comisión compuesta de los señores Alberto Haverbeck y Víctor Kunstmann a fin de que se ponga al habla con el presidente de la Cooperativa Agrícola de Osorno, don Julio Buschmann y estudien las practicabilidad de llevar a efecto dicha exposición en el verano del año 1919.

Por último se designó a los señores José Rudlof, Víctor Kunstmann, Carlos Prochelle y José Miguel Varela para que estudien la manera de preparar la exposición industrial—que acaso resultaría uno de los números más brillantes de la Semana Valdiviana—y exponer algunas bases en la próxima reunión, que se efectuará el Jueves de la semana entrante.

LLANQUIHUE

Osorno. — Funerales de un conscripto.—Con todo lucimiento se efectuaron el Jueves último los funerales del conscripto Guillermo Barría Valenzuela, fallecido de una enfermedad que contrajo en las obras del salvataje realizado por el personal del Batallón Zapadores en las últimas creces de los ríos Damas y Rahue.

AVISOS DE CRONICA

TEATRO MUNICIPAL

Empresa concesionaria: R. Salvati.

HOY DOMINGO 7 DE JULIO

A las 6.15 P. M.

Primer Concierto del TRIO

BARCELONA

TEATRO SANTIAGO

Compañía Española de Operetas
AIDA ARCE
HOY DOMINGO 7 DE JULIO DE 1918

¡¡Dos grandes funciones!!—A las 3.15 P. M. Matinée con rebaja de precios. La hermosa opereta del maestro Sydney Jones **LA GEISHA** Protagonista Aída Arce. Regia presentación escénica.

A las 9.15 P. M. la graciosa opereta del celebrado maestro Gilbert **LA MUJER MODERNA** Protagonista Aída Arce.

Martes gran función en honor y beneficio de la aplaudida tiple cantante Aída Arce con **La Duquesa del Bal Tabarín** y un notable acto de concierto.—En breve: **El caballero de la Luna.**

TEATRO NOVEDADES

CUETO 257
Orquesta, calefacción y buenas vistas

Precios para hoy: Matinée Palcos 4 asientos, $ 4; Platea, $ 0.80; niños, $ 0.60; Balcón, $ 0.40; Galería, $ 0.20. Vermouth y noche: Palcos 4 asientos, $ 5; Platea, $ 1; Balcón, $ 0.50; Galería, $ 0.20.

Matinée a las 3.—Estreno policial y de aventuras **EL MAESTRO DE LA ESCUELA DE HOSIER**

Vermouth a las 6 1|4—Grandioso éxito Pathé, drama **EL HOMBRE QUE SE VENDIO**

Noche a las 9 1|4 estrenará superproducción **LA CATASTROFE DE WAYCROSS**

Nota.— Se hace presente al público que gusta de la buena música que el maestro Vergara tiene a su cargo la dirección de la orquesta y la descripción musical de las películas.

GARDEN THEATRE

Miércoles: **Los Embajadores del Mar.**

HOY DOMINGO

Matinée a las 3.15. (Grandes, 1; niños, 0.60).—El drama de Shakespeare **HAMLET** cómica por MAX LINDER.

Especial de gran moda a las 6.15 P. M. El sublime poema de amor **FRATERNIDAD**

Función nocturna a las 9.30 P. M. Estreno! El hermoso drama pasional interpretado por el actor M. Alvorer, titulado: **EL BRUJO**

TEATRO POLITEAMA

HOY TRES GRANDES FUNCIONES

Matinée dedicada al mundo infantil

LA TRAVIESA MARIQUITA

y nuevas creaciones de Cacaseno

Especial:

LA TROMPETA DEL PUEBLO

por Mary Miles Minter.

Noche:

VER SIN MIRAR

por la Quaranta y la Frascaron.

Orquesta durante las tres funciones.

TEATRO SAN MARTIN

HOY DOMINGO 7, HOY

Despedida del tenor Arturo Laurente.

Matinée a las 3 1|4

MARINA

por Arturo Laurente.

Especial a las 6 1|4

METERSE EN CASA AJENA

Noche a las 9 1|4

CON PERMISO DE DON RUPERTO

Y

LA ALEGRIA DE LA HUERTA

por Arturo Laurente.

TEATROS Y BIÓGRAFOS
Salones de sesiones. Fabricamos butacas (sillones) las más elegantes, muy cómodas, resistencia incomparable. Muebles de laqué plegadizos y fijos de varias clases. — Villavicencio 342.— Casilla 3145.
31-g

Rafael Urquieta S.
DENTISTA
Trabajos rápidos. Agustinas 853.

GALVARINO PONCE
DENTISTA
Cirugía y enfermedades de boca. Bandera 537. Teléfono 776.

A. MORA P. DENTISTA ESTADO 136

J. Denis Lay Dentista AHUMADA 68 Teléfono 2013

Jueves: Concierto WERNER FISCHER

TEATRO BRASIL - Es el predilecto de la gente distinguida y de buen gusto, no solamente por su sala confortable y elegante, sino también porque sus programas comprenden lo mejor que llega a Chile en películas.

Hoy en matinée: Niños $ 0.60. — La Vida de los Monos:
FIN DEL
As Rojo
SANCHEZ MUÑECO

Tarde, a las 6.15. — Platea, $ 1.20
HAMLET
de Shakespeare, por Elena Makowska.

Noche. — Platea, $ 1.50
Nantas
Obra de Zola, por la bella Dax y Novelli.

Jueves: Concierto WERNER FISCHER

Mañana, Tarde y Noche: ESPOSAS DE GUERRA. La famosa creación de la NAZIMOVA.

ALHAMBRA
EMPRESA TEATROS Y CINEMAS LTDA.

• HOY CUATRO GRANDES FUNCIONES EXTRAORDINARIAS •

MATINEE, A LAS 3
La Catástrofe de Waycross
Por VIRGINIA PEARSON, la gentil protagonista de "Hermana contra Hermana".

SELECTA, A LAS 4.30
Exito PATHE:
EL HOMBRE QUE SE VENDIO
Artística visión impregnada de un hondo sentimentalismo.
Interpretada por artistas de la Comedia Francesa y del Odeón.

ESPECIAL, A LAS 6.15
El último éxito FOX:
Locuras, Caprichos y Fantasías
por JUNE CAPRICE y HARRY HILLIARD

NOCHE, A LAS 9.20
Estreno PATHE. La comedia dramática sentimental:
El Triunfo del Honor
por la encantadora mimada de nuestra sociedad: SUSANA GRANDAIS.

Mañana, Tarde y Noche
Grandioso éxito de
HAMLET
De SHAKESPEARE
Por Ruggero Rugeri y Elena Makowska.

EN ESPECIAL Y NOCTURNA LOCALIDADES NUMERADAS.
TEATRO VICTORIA. — A LAS 3: EL BILLETE DE PARIS. — A LAS 6.15: LA CATASTROFE DE WAYCROS. — A LAS 9.30: LOCURAS, CAPRICHOS Y FANTASIAS.

Apesar de todo
la Empresa de Teatros y Cinemas Ltda. continúa y continuará estrenando en su
CINE ALHAMBRA
semanalmente 8,000 metros de películas seleccionadas entre
LAS MEJORES DEL MUNDO

Esta semana estrenaremos en nuestro Cine Alhambra

Martes 9, 1.a función; Miércoles 10, 2.a y última función de
Los Trabajadores del Mar
La célebre y popular obra del insigne
VICTOR HUGO
Edición PATHE. 6 jornadas. 2 funciones.

Viernes 12. - FOX - FOX
LA ISLA DESEADA
Película sensacional por
GEORGE WALSH y ANA LUTHER

Sábado 13
La Pequeña Atolondrada
Emocionante visión de amor por
PINA MENICHELLI

Domingo 14 - PATHE
La Vagabunda
por la bella MUSIDORA.
Argumento original. Gran mise en scene. Elegancia, lujo, chic, toilettes de última moda, etc.

Próximos Estrenos:

FOX por William Farnum
La Ley Violada

PATHE por Gabriela Robinne
La Senda del Deber

El Guante de la Muerte
PATHE, 15 series. Película que emocionará hasta el delirio. Protagonistas: Doris Kenyon, Sheldon Lewis, Arline Pretty y M. Hamilton.

Aparecerá próximamente en los principales Teatros de Chile, Perú y Bolivia.
MARCA REGISTRADA
PARAMOUNT
MARCA REGISTRADA
Esta es la más grandiosa marca cinematográfica que está extendida por todo el mundo.

Teatro Alameda - Hoy
Noche, 9.15. — Estreno importante. — FOX
LOCURAS, CAPRICHOS Y FANTASIAS. Historia de un loco amor, interpretada por la más joven y hermosa de las actrices americanas, JUNE CAPRICE.
Especial, 6.15. Grandioso éxito PATHE.
FRATERNIDAD, obra ya conocida que hemos visto representada por André Brulé, joya del arte francés, por EMMY LYMN.
Matinée a las 3 P. M. — Fin de las series EL AS ROJO.
Tarde y noche música por el quinteto. 3110-7-g

TEATROS

Conciertos

Concierto Manjón. —Anoche, en el Unión Central, conforme lo habíamos anunciado, se realizó el concierto anunciado por el distinguido guitarrista señor Manjón.

Junto con iniciarse la audición, se inició también entre el público, el sentimiento más sincero y espontáneo de admiración y aprecio hacia este artista distinguido, intérprete admirable. El señor Manjón, indiscutiblemente posee el secreto de cautivar a su auditorio. Y en realidad lo cautiva con sus interpretaciones precisas, sobrias, llenas de comprensión y sentimiento artístico y musical.

Anoche pudimos aplaudirlo, al finalizar los diferentes números de su programa. Fuimos, sin embargo, sorprendidos en especial con la versión que nos dió de la fantasía en do menor de Sor, con la transcripción de una melodía de Tosti, con la Reverie de Rengondi y con sus propias composiciones: Cuentos de Hadas y Peteneras.

Aún no sabemos si el señor Manjón resuelve dar otras audiciones. Oportunamente, sin embargo, daremos noticias al respecto

El trío de Barcelona

Desde hace algún tiempo a esta parte, nos hemos venido ocupando de este conjunto catalán. Esta tarde, finalmente, podremos escuchar a los artistas que lo forman. Las referencias no pueden ser mejores. Juicios y apreciaciones críticas nos los acreditan como grandes artistas.

Como lo dejamos dicho, esta tarde, en el Teatro Municipal, a las 6 1|4, dará su primera audición, con el siguiente programa:

Mozart, Andante con variazioni. — Leoillet: Trío en si menor. Beethoven: Trío en do menor. Bretón, Danza Oriental. Bretón. Bolero. Granados. Alegro appasionato.

Notas del Municipal

La lírica — Mañana Lunes, se abre el abono a la temporada lírica. Después de efectuado el remate de llaves, que, como lo dijimos, se realizó por la tarde de ayer.

Elenco y repertorio, ya dado a la publicidad por la Empresa, ha complacido al público, y, los abonados en especial, los mecenas, como quien dice, de nuestro coliseo, éstos han sido sorprendidos agradablemente con las noticias suministradas por la Empresa.

La temporada se iniciará, como de costumbre, a mediados del próximo mes de Agosto.

Anna Pavlowa — La temporada de bailes rusos se iniciará el próximo Domingo, 14 del presente, en la noche, pues Anna Pavlowa llega con su compañía en tren especial el Sábado próximo.

Teatro Santiago. — Anoche se cantó la hermosa opereta del maestro Gilbert, "Casta Susana".

Para la matinée de hoy se anuncia la opereta de Sydney Jones, "La Geisha", en la noche va la opereta del maestro Gilbert, "Mujer Moderna", pieza de corte cómico y bonita música.

A mediados de la semana entrante se hará el estreno de "El caballero de la Luna", opereta del maestro Tiehrer.

Beneficio de Aída Arce. — Con "La Duquesa del Bal Tabarín", y un acto de concierto que se desarrollará en uno de los entreactos, se efectúa pasado mañana el festival en honor y beneficio de la tiple cantante Aída Arce.

Centro Familiar Español.—Hoy Domingo se pondrá en escena la comedia en tres actos de Luis Valdés titulada "El amigo Fritz".

Cinematógrafos

Cine Alhambra.—Hoy cuatro funciones: en matinée, a las 3, este concurrido cinema anuncia la grandiosa película "La catástrofe de Waycross", de la que es protagonista la genial Virginia Pearson.

En selecta, a las 4.30, el último éxito Pathé "El hombre que se vendió", artística visión, impregnada de hondo sentimentalismo, estando esta película a cargo de artistas de la Comedia Francesa y del Odeón.

En especial, a las 6.15, el último éxito Fox, "Locuras, Caprichos y Fantasías", por la genial y simpática June Caprice y Harry Hilliard.

En la nocturna, a las 9.20, el estreno sorprendente Pathé. Grandioso drama sentimental "El triunfo del honor", por la encantadora y mimada de nuestra sociedad Susana Grandais.

Teatro Unión Central.—Hoy se estrena en este teatro una vista titulada "Hija del desierto", en la cual Olga Petrowa luce sus excelencias de grande artista. Esa obra, informada en intrigas políticas, presenta escenas de lo más variado: junto a episodios emocionantes, descuellan rasgos de elegancia, pues la obra entera se desarrolla en un ambiente de exquisita cultura.

Mañana Lunes, se exhibirá "Los Imperios Centrales en el frente", vista tomada en el campo de operaciones por un corresponsal norteamericano.

Teatro Comedia. — El estreno de "Thais" resultó ayer un éxito en este teatro.

No en vano se habían hecho elogios a la famosa marca cinematográfica Goldwyn, pues ayer pudimos admirar una película de fotografía admirable, de presentación regia y asombrosa y de interpretación magistral.

El programa de hoy es el siguiente:

En la matinée, a las 3, se anuncia una película dedicada al mundo infantil. Se titula "El pequeño gran duque".

En la especial, a las 6.15, se repite "Thais", por Mary Garden

En la nocturna, a las 9.20, se estrena una notable película de tema sentimental, "La niña sin alma", cuya protagonista es la joven y simpática actriz Viola Dana.

Tenemos datos de que esta película es digna de verse.

Teatro Politeama.—Como día festivo dará este teatro tres funciones: en la matinée, que está dedicada al mundo infantil, se pasará "La traviesa Mariquita", por la querida de los niños Marujita Rayo de Sol, estrenándose además, una nueva desopilante farsa por el cómico Cacaseno.

En la especial, a pedido de numerosas familias "La trompeta del pueblo", por la distinguida actriz Mary Miles Minter, la creadora de "Fe", y en la nocturna, estreno en Chile de "Ver sin mirar", por Lidia Quaranta y Valentina Frascaroli.

Durante toda la vista acompañará la orquesta del maestro Rada.

American Cinema.—Tres funciones dará este cine hoy.

En la matinée, estreno de las tres primeras series de la obra por Elena Holmes "El secreto del bosque", vista de aventuras novelescas; en la especial, estreno de la última creación de Lidia Quaranta en "El testamento" o "Un delito fatal", y en la noche, "Los Espectros", por el célebre actor italiano Zacconi.

Teatro Septiembre.—Matinée, "Monos y monas", del natural, vista cómica y series 7, 8, 9 y 10 de "El as rojo", con combates entre espías y cow-boys.

Tarde, "Nantas", hermoso drama de amor, por la bella artista Juana Dax y el gran actor Amleto Novelli.

Noche, "Hamlet", la célebre tragedia de Shakespeare, por la artista rusa Elena Makowska.

Pronto se estrenará "Judex", la gran vista de la Casa Gaumont, interpretada por Ivette Andreyor y Mlle. Musidora.

Garden Theatre.—Matinée, a las 3.15, en la que será exhibida la tragedia de Shakespeare "Hamlet", adaptación realizada con toda moralidad.

Habrá cómica por Chaplin.

Sección especial, a las 6 15 P. M., en la cual se exhibirá el poema interpretado por la actriz de la Comedia Francesa, Mlle. Emmy Lynn, titulado "Fraternidad". Es un drama de la vida real, de argumento delicado y moral, puesto en escena con arte y lujo.

Función nocturna, a las 9.30 P. M., en la que se estrenará el drama pasional, interpretado por el actor de la Comedia Francesa, Mr. Alcover, titulado "El Brujo".

Mañana, en la especial, la vista "Locuras, Caprichos y Fantasías".

En la nocturna,, estreno del romance sentimental "El triunfo del amor", última creación de Susana Grandais.

Teatro Dieciocho.—Para hoy anuncia este teatro dos matinées infantiles. A las 2 P. M., se exhiben dos divertidas vistas por el popular cómico Tripita. A las 3 va la última creación de Marujita Rayo de Sol en "La plegaria de una madre".

En la sección de moda, a las 6, se estrena "Problema matrimonial", hermosa película basada en un tema de trascendencia social.

Teatro Novedades.—Cueto 257. — Hoy tres funciones, con música, por el trío del maestro Vergara.

Matinée, estreno policial y de aventuras "El maestro de la escuela de Hossier", en 40 partes y cómica.

Sección vermouth, se exhibirá la vista de éxito Pathé, de un argumento dramático pasional, interpretado por la actriz de la Comedia Francesa, Mlle. Luoise Vallier, titulada "El hombre que se vendió". El drama se desarrolla en los salones de la aristocracia parisién.

Noche, Fox presentará "La catástrofe de Waycross", protagonista Virginia Pearson.

Mañana, arde y noche, "Los Espectros" de Ibsen. A precios corrientes.

Teatro Alameda.—Tres funciones anuncia para hoy este confortable cine.

En matinée, los últimos episodios de la película en series "El as rojo", interpretada por la audaz actriz Miss Mary Walcamp.

En la especial, el estreno intitulado "Fraternidad", última creación de la trágica norteamericana llamada "tanda blanca", por ser especialmente dedicada a la juventud femenina.

En nocturna, se hará la última exhibición de "Nantas", la espléndida adaptación cinematográfica que de la famosa novela de Emilio Zola ha hecho la Casa Itala Film, con la colaboración del eminente Novelli y la bella Juanita Dax, sucesora de la Pina Menichelli, en la acreditada Emmy Lind.

Y en la noche, el romance sentimental "Locuras, Caprichos y Fantasías".

Teatro Delicias.—Para la matinée, anuncia los últimos episodios de la emocionante película folletinesca intitulada "El as rojo", que como se sabe, es interpretada por la actriz María Walcamp.

Para la especial, el romance "Fiebre de gloria" y en la noche, una de las más valiosas creaciones de la actriz italiana Pina Menichelli, en "El primer amor".

Teatro Brasil.—En la matinée de hoy, se exhibirán los tres episodios de la bonita novela de aventuras "El as rojo", cuyo tema, semejante al de las obras de Julio Verne, la hace especialmente apropiada para el mundo infantil. Además se pasarán "La vida de los monos", vista zoológica, y "Sánchez muñeco".

"Hamlet", la sublime tragedia de Shakespeare, interpretada por Elena Makowska y Ruggero Ruggeri, se exhibirá en la sección de las 6.15, llamada "tanda blanca", por ser especialmente dedicada a la juventud femenina.

En nocturna se hará la última exhibición de "Nantas", la espléndida adaptación cinematográfica que de la famosa novela de Emilio Zola ha hecho la Casa Itala Film con la colaboración del eminente Novelli y la bella Juanita Dax, sucesora de la Pian Menichelli, en la acreditada manufactura italiana.

Mañana, en tarde y noche, se estrenará "Esposas de guerra", la magna producción Selznick, interpretada por Nazimova, la genial y hermosa actriz judía.

"Judex".—En el curso de la semana se efectuará la exhibición privada de esta extraordinaria producción de la Casa Gaumont. A esta exhibición serán invitados los miembros de la prensa y los empresarios cinematográficos.

"Judex" es una novela original de los celebrados novelistas Bernardo y Feuillade y fué publicada con éxito extraordinario en "Le Petit Parisien", al mismo tiempo que se exhibía como película en cincuenta cines principales de París.

El estreno se efectuará pocos días después de la exhibición privada en lo steatros Septiembre y Brasil.

Teatro Excelsior.—Hoy tres funciones: matinée, a las 3 P. M., "El billete de París"; vermouth, a las 6.10 P. M., "Esposa en la muerte", por Lina Cavalleri; noche, a las 9.15 "Los Miserables", de Víctor Hugo; las cuatro épocas en una noche.

Mundial Cinema.—Plaza Almagro. —Tiene anunciado para hoy tres funciones: en matinée, a las 3.30, los episodios 4, 5 y 6 de la vista interpretada por la hermosa Perla White "¿Se salvará Paulina?". En la especial presentará a Francisca Bertini en el drama "Diana la Fascinadora", y en la noche, a las 9.30, las series finales de la película que con éxito hemos publicado, como folletín de nuestro diario "El as rojo".

BOX

La pelea de anoche por el Campeonato Sur-americano peso liviano.—Sánchez vence al 4.o round.—Ante numerosísima concurrencia se efectuó anoche en el Teatro Circo Independencia el encuentro concertado entre Manuel Sánchez y Kid Levigne.

A las 11 P. M., suben ambos boxeadores al ring. La romana dá 60 kilos para Sánchez y 59 para Levigne.

Después de los preparativos de estilo, se inicia el combate bajo las órdenes del refere señor Federico Helfmann. Una vez en guardia, tras algunas fintas, Sánchez coloca su derecha débilmente sobre el rostro de Levigne. Este esquiva con prontitud y logra colocar su fuerte derecha al estómago de Sánchez. Este primer round interesó vivamente al público por la fuerza tan equiparada de ambos boxeadores y en el que Sánchez esquivó hábilmente los fuertes y continuos golpes dirigidos por su adversario. Termina el round con la rápida derecha de Levigne al estómago de Sánchez. Creemos que este fué el mejor round de la pelea.

Se inicia el 2.o round con fuertes acometidas del campeón sur-americano, en que logra localizar ambas manos a la cara de su adversario. Levigne cae sin consecuencias y se incorpora rápidamente para continuar el combate. Trascurrido 1 minuto de pelea, Sánchez alcanza el mentón del mejicano produciéndose un K. D. de tres segundos. Incorporado Levigne, vuelve a caer K. D. por 2 segundos. Sánchez domina y en rápidas tupidas coloca espléndidos golpes, castigo que Levigne no puede evitar dada la rapidez desplegada por su adversario. Termina este round con una marcada ventaja para Sánchez.

La tercera vuelta es enteramente del campeón sur-americano. Levigne logra esquivar algunos golpes de Sánchez, pero la rapidez de éste hace imposible a Levigne evitar el castigo de su contendor. El mejicano en esta vuelta logra colocar dos buenos derechos al estómago de Sánchez. En esta situación suena la campana con ventajas para Sánchez.

En el 4.o round el campeón chileno quiere dar término a la contienda y en rápidas acometidas lleva hasta las cuerdas a Levigne, donde éste recibe la clásica tupida de Sánchez, consiguiendo K. D. por 7 segundos (creemos que el refere fué demasiado lento para su cuenta). Levigne se levanta semi-aturdido y al recibir un nuevo golpe de Sánchez, cae por segunda vez. Levigne vuelve a levantarse y el árbitro, considerando el estado de semi-inconciencia de éste y para evitar un posible accidente, declara vencedor a Manuel Sánchez.

Como preliminar sirvió el encuentro por el campeonato peso pluma entre Hevia y Rodríguez. Hicieron las diez vueltas bastante movidos en las que el refere señor Lacourt declaró vencedor a Hevia, fallo del que el público se demostró descontento creyendo definir la pelea en un empate.

CONMEMORACION DEL COMBATE DE LA CONCEPCION

El Círculo de Oficiales Retirados y Liga Patriótica Militar con el fin de dar mayor solemnidad al acto cívico religioso con que anualmente conmemora el aniversario de dicho combate, ha acordado celebrarlo el Domingo 14 de Julio, en la Iglesia Catedral, a las tres de la tarde.

Está encargado del discurso patriótico el Ilmo. Obispo de Dodona don Rafael Edwards.

Se invita a concurrir a dicho acto a las diversas instituciones y colegios de la capital.

LEGACION EN LA ARGENTINA

Se ha dirigido a Buenos Aires, para hacerse cargo de su puesto, el secretario de la Legación de Chile en la Argentina, señor don Raúl Couciño.

Sobre el accidente del Martes

Hemos recibido la siguiente carta:

Señor Redactor de "La Nación".— Muy señor mío:

Con motivo del choque que hubo el Martes 5 del presente, entre las estaciones de San Pedro y Quillota, en que se inutilizaron tres locomotoras y salieron heridos cuatro personas, amén del destrozo de la línea en alguna extensión, y del atraso de todos los trenes de pasajeros, hubo que hacer trasbordo, para lo cual la Empresa de los Ferrocarriles no dió ninguna facilidad, teniendo que llevar los propios viajeros su equipaje, con todas las dificultades consiguientes en un largo y difícil trayecto.

Pero lo que es más grave, es que la Empresa dejó salir del Puerto el tren llamado de Arratia, que hace su carrera hasta Llay-Llay, para dejarlo plantado durante hora y media en Limache, esperando el tren llamado de la Pava, que hace su carrera sólo hasta Quillota y hacer el trasbordo de los pasajeros de los dos trenes en uno sólo.

Lo natural habría sido que si la Empresa había tomado esa determinación, se hubiese avisado a los pasajeros que iban más allá de Limache que el tren se iba a detener en esta última estación para esperar a la Pava y en tal caso esos pasajeros se habrían quedado en Valparaíso para tomar dicho tren en vez de estar hora y media de plantón y soportando el frío glacial que hacía ahí.

Sería muy conveniente que la Dirección General hiciese saber a los que ordenan estas medidas que deben tener un poco de más consideración para con el público y que no porque la Empresa sufra un percance que le ocasiona doscientos o más miles de pesos de pérdida, son los desgraciados pasajeros los que deben sufrir las ulteriores consecuencias.—Un pasajero".

Bienes nacionales

Inventario levantado por la sección respectiva del 1er. semestre de 1918

La Dirección del Tesoro, ha pasado una nota al Ministerio de Hacienda dándole cuenta de la labor realizada por la Sección Bienes Nacionales, durante el primer semestre del año en curso en la formación del inventario de las propiedades fiscales.

En los Registros Conservadores de los respectivos departamentos, se han inscrito 150 predios con un valor de $ 1.911.873.86 1|2.

Se encuentran en tramitación los expedientes referentes a la inscripción de 192 predios con un valor de $ 14.125,000 y quedan por tramitar la inscripción de 4,028 con un valor de $ 13.708,989.71.

El inventario de las propiedades fiscales queda en esta fecha con 9,426 propiedades con un valor de $ 328.425.553.15; de las cuales están inscritas 5,206 con un valor de $ 300.591,563.44 y sin inscribir 4,220 con un valor de $ 27.833.989 71 centavos.

La Casa de Salud

DE SAN JOSE DE MAIPO

Se inaugurará hoy

Esta tarde se llevará a efecto la inauguración de la Casa de Salud de San José de Maipo.

A este acto han sido especialmente invitados los miembros de la Junta de Beneficencia y otras personalidades.

La comitiva partirá hoy, a las 10.25 A. M. en un tren especial que saldrá desde la Estación Pirque.

La escuadrilla de submarinos

La partida de las naves.— Término de los festejos.— Gran desfile militar

El corresponsal de este diario en Iquique, comunica que se ha fijado para esta tarde la partida al sur de la escuadrilla de submarinos, del crucero "Chacabuco" y del transporte "Angamos", los que seguirán el primitivo itinerario acordado de antemano.

El piloto señor Pardo, fué agasajado ayer con un lunch en el Club Ingles.

El abogado señor Héctor Holley, ha publicado un elocuente elogio para los comandantes de los submarinos y el representante de "La Nación", que hizo el viaje con ellos.

Hoy, por la mañana, desembarcará la marinería para tomar parte en el desfile de tropas, con el que serán clausuradas las diversas manifestaciones a que ha dado lugar la presencia de los submarinos chilenos en la rada de Iquique.

En los puertos en que recale la escuadrilla, los submarinos podrán ser visitados por particulares, previo permiso del Estado Mayor, residente en el crucero "Chacabuco".

Esta medida tiende a que no se produzca una congestión inevitable de visitantes, como sería si todo el público pudiera hacerlo libremente.

El siguiente telegrama de nuestro corresponsal proporciona, además, estos datos:

"Hermosa resultó ayer la fiesta popular que se ofreció a la marinería de los submarinos en la Isla Serrano, con la asistencia de los jefes militares, navales y la tropa de la guarnición.

Antenoche, en casa del señor Hebert Bolton, se ofreció al almirante y oficiales una lucida recepción social.

Ayer, con motivo del 88 aniversario de la fundación del regimiento "Granaderos", se verificó una gran fiesta en el cuartel del regimiento, realizándose la jura de la bandera por los conscriptos un banquete de los suboficiales en honor de los marinos y diversas otras fiestas.

En la tarde, los jefes y oficiales del cuerpo ofrecieron un cocktail a los jefes y oficiales de marina, seguido de un baile social.

Hoy en la mañana habrá una revista militar naval en honor del almirante Gómez Carreño y por la tarde una fiesta deportiva organizada por el Club Ciclista".

CABALLEROS

Mañana Lunes

Venta especial de

Camisas inglesas, a $ 11.90 c|u.

Cuellos de Hilo, a $ 20 la docena

Chalecos de lana tejidos con mangas, a $ 38 c|u.

Guantes imitación de ante, a $ 4.90 el par

Guantes de cuero marca "DENTS", a $ 16.50 el par

Bufandas de lana desde $ 10.50 c|u.

Pañuelos de mano de Hilo a $ 28 la docena

Chalones Escoceses pura lana, desde $ 55

Corbatas de seda tejidas a $ 5.90 c|u.

ROPA INTERIOR DE LANA MARCA "WOLSEY" EN TODOS TAMAÑOS

La Casa Escocesa

John Melrose & Co.

137 - Ahumada - 137

4951-7-g

EL GRAN SOBRETODO FORMA

: RAGLAN :

rebajado de su precio y en Gabardinas finísimas.

Sastrería Retamales. - San Antonio 340. - Casilla 1210

CASA PREMIADA EN LA EXPOSICION DE 1916.

Con derecho

A DESVIO

Arrendamos terreno de 1,700 metros cuadrados con 300 metros de galpón especial para Bodega de Frutos.

Dirigirse a

CASILLA N.o 3018

4934-9-g

VIDRIOS

de todas clases y tamaños, se venden y colocan por mayor y menor. Fábrica de espejos y biseladura de vidrios. Se atiende a los pedidos de provincias con especial embalaje.

Vidriería Italiana

ESTEBAN DELL'ORTO

Estado 149. - Teléfono 1160. - Casilla 358

4893-8-g

Dirección General de Correos

Se llama la atención hacia el aviso publicado en el "Diario Oficial" pidiendo propuestas públicas que se abrirán el 20 del corriente para la provisión de 5,000 sacos lona.

Santiago, 5 de Julio de 1918.

EL DIRECTOR.

3015-19-g

Arboles Frutales

CRIADERO PELVIN

Visite Ud. el depósito Claras 350. Se convencerá que nadie vende mejor y más barato. Sanidad y clasificación perfecta. Pídase catálogo. Correspondencia: Julio Rety, Casilla 2985, Santiago.

5418-8-g

Vinos José Luis Coo

VIÑA SAN CARLOS

Ventas al detalle y por cajones. Reparto a domicilio. Precios de Viña.

GUILLERMO ZERBI

MONJITAS 867 TELEFONO 2321

GATH Y CHAVES
FRATELLI Y CASTAGNETTO

4941-7-g

SE ARRIENDA UN ELEGANTE CHALET

Con sólo un mes de uso

Tiene: 9 dormitorios espaciosos y ventilados, comedor, salón y salita, baño y dependencias, luz eléctrica, gas y agua potable.

Verlo y tratar:

Avenida Román Díaz 524, en Providencia

O por escrito a E. S. B., Casilla 2674.

4805-8-g

EXCELENTE

NEGOCIO AGRICULTURA

Chacra 12 cuadras, tierras 1.a clase, plantación 10,000 álamos de 4 años, agua abundante, 15 minutos de Rengo, vendo sin comisionistas

EFRAIN ARRATIA

MALLOA

5401-12-g

¡¡272!!

AHUMADA

100,000 volúmenes de libros escogidos

REALIZARÁ

La Librería Nascimento

En la próxima semana

BANCO NACIONAL

AUTORIZADO Y LEGALMENTE INSTALADO POR DECRETOS SUPREMOS DE 30 DE JULIO Y 16 DE SEPTIEMBRE DE 1904

CAPITAL SUBSCRIPTO	$ 50.000,000.00
CAPITAL PAGADO	20.000,000.00
FONDO DE RESERVA. (Completo)	5.000,000.00
FONDO DE ACCIONISTAS	1.600,000.00
FONDO PARA EVENTUALIDADES	800,000.00
FONDO PARA DIVIDENDOS	411,166.11

CONSEJO DE ADMINISTRACION

Presidente: VENTURA BLANCO VIEL

Vice-Presidente: GUILLERMO BARROS JARA

CONSEJEROS

LUIS BARROS BORGOÑO
EMILIO BELLO CODESIDO
PEDRO GARCIA DE LA HUERTA
ROBERTO LYON
SANTIAGO PEREZ EASTMAN
CARLOS PEÑA OTAEGUI
SANTIAGO C. SEVERIN
NICOLAS VICUÑA
GUILLERMO WILMS

OFICINA DE SANTIAGO

Director-Gerente del Banco: ABEL GOMEZ

Sub-Gerente: FERNANDO DOMINGUEZ CERDA

OFICINA DE VALPARAISO

Director-Gerente: LUIS MACKENNA OVALLE

OFICINA DE MELIPILLA

Gerente: RAMON VALDIVIESO N.

SUCURSALES

Santiago (Estación)	PEDRO LEON RIVEROS, Agente
Santiago (San Diego)	CARLOS EYZAGUIRRE, Agente
Valparaíso (Almendral)	ALBERTO SILVA M., Agente
Viña del Mar	EDUARDO ABBOT, Agente
San Felipe	FEDERICO COBO E., Agente
San Antonio	AGUSTIN MARIN B., Agente

AGENTES EN EL EXTRANJERO

LONDRES	LONDON COUNTY WESTMINSTER & PARR'S BANK LTD.
PARIS	DE NEUFLIZE & CO.
NUEVA YORK	GUARANTY TRUST COMPANY OF NEW YORK
MADRID	GARCIA CALAMARTE & CO.

Vigésima Octava Memoria

Presentada a los señores Accionistas por el Consejo de Administración

SEÑORES ACCIONISTAS:

El Consejo de Administración os presenta el Balance General del Banco correspondiente al primer semestre del año en curso.

El estado de la Cuenta de Ganancias y Pérdidas, que se acompaña, demuestra que la utilidad líquida obtenida, después de hacer castigos y prudentes provisiones, asciende a... $ 1.371,509.89

castigos y prudentes provisiones, asciende a		$ 1.371,509.89
Cantidad que agregada al Fondo para Dividendos de		411,166.11
hace un total disponible de		$ 1.782,676.00

El Consejo os propone distribuir esta suma en la forma siguiente:

Repartir a los señores Accionistas un dividendo de 6% semestral de este modo:

Dividendo correspondiente a las acciones antiguas y a las de la última emisión, cuyas dos cuotas de $ 22.50 fueron pagadas antes del 1.o de Enero de 1918	$ 1.176,753.60	
Dividendo proporcional correspondiente a las acciones de la última emisión, cuya segunda cuota fué pagada el 15 de Abril próximo pasado	16,466.20	$ 1.193,219.80
Destinar a Fondo de Ahorros y Gratificación de Empleados		61,526.00
Y a Fondo para Dividendos, el saldo de		527,930.20
		$ 1.782,676.00

Si la Junta aprobara la anterior distribución, el Capital y Reservas del Banco quedarían así:

CAPITAL PAGADO	$ 20.000,000.00
FONDO DE RESERVA. (Completo)	5.000,000.00
FONDO DE ACCIONISTAS	1.600,000.00
FONDO PARA EVENTUALIDADES	800,000.00
FONDO PARA DIVIDENDOS	527,930.20
TOTAL	$ 27.927,930.20

Debe la Junta, con arreglo a los Estatutos, nombrar dos inspectores propietarios y dos suplentes para cada una de las oficinas principales de Santiago y Valparaíso, para el examen de las cuentas del presente semestre.

Santiago, 7 de Julio de 1918.

ABEL GOMEZ, Secretario

V. BLANCO, Presidente

Balance General del Banco Nacional

EN 30 DE JUNIO DE 1918

OFICINAS EN: SANTIAGO, SANTIAGO-ESTACION, SANTIAGO-SAN DIEGO, VALPARAISO, VALPARAISO-ALMENDRAL, VIÑA DEL MAR, SAN FELIPE, MELIPILLA, SAN ANTONIO

DEBE

		Mda. Cte.	Oro
Depósitos a la Vista y en Ctas. Corrientes	$ 20.766,664.51		$ 577,250.14
Depósitos a Plazo	16.420,045.63	$ 37.186,710.14	630,066.94
Vales a la Vista Bancarios		2.203,475.69	1,109.95
Letras y Giros por pagar		2.718,696.21	
Varios Acreedores		2.274,735.96	2.875,000.00
Fondo de Ahorro y Retiro		488,550.75	
Operaciones Pendientes		1.821,479.27	15,469.96
Caja de Emisión		2.875,000.00	
Intereses y Descuentos			23,244.34
Depósito de Bonos y Títulos		29.868,697.25	
Adeudado al Público		$ 79.437,345.27	$ 4.122,141.33
Capital	20.000,000.00		
Fondo de Reserva	5.000,000.00		
Fondo de Accionistas	1.600,000.00		
Fondo para Eventualidades	800,000.00		
Fondo para Dividendos	411,166.11		
Dividendos por pagar	13,885.00		
Ganancias y Pérdidas	1.371,509.89		
Adeudado a los Accionistas		$ 29.196,561.00	
		$ 108.633,906.27	$ 4.122,141.33

HABER

		Mda. Cte.	Oro
CAJA Billetes fiscales	$ 5.702,108.00		
Oro de 18 d.			$ 52,185.53
Plata	28,112.06	$ 5.730,220.06	
Depositado en Cuentas Ctes. en el Banco Chile		5.443,370.80	62,385.29
Cheques de otros Bancos		1.543,817.40	
Disponible a la Vista		$ 12.717,408.26	$ 114,570.82
Bonos fiscales.— Ley del 29 de Abril de 1916		2.000,000.06	
Acciones y Bonos de Prop. del Banco		5.150,484.25	
Avances y Documentos en Cartera	50.144,852.92		486,848.31
Avances.— Art. 10 de la ley de Bancos	1.038,845.80	51.183,698.72	
Agencias en el Extranjero		75.426.20	
Bienes Raíces		2.802,200.75	
Muebles y Material		169,522.01	
Intereses y Descuentos		632,683.92	
Oficinas		1.158,784.91	645,722.19
Varios Deudores		2.875,000.00	
Depósito en Caja de Emisión			2.875,000.00
Bonos y Títulos en Custodia y Garantía		29.868,697.25	
		$ 108.633,906.27	$ 4.122,141.33

GANANCIAS Y PERDIDAS

DEBE

Gastos Generales	$ 120,641.61	
Sueldos	307,630.14	
Contribución	36,244.93	
Estampillas	13,149.85	
Muebles y Material	34,990.97	512,657.50
Ganancias y Pérdidas		1.371,509.89
		$ 1.884,167.39

FLORENCIO DEL CAMPO, Contador

HABER

Saldo que resulta al Haber de esta Cuenta, por intereses, descuentos, comisiones, etc., despues de rebajar intereses pagados y adeudados y de hacer castigos y provisión para documentos dudosos	$ 1.884,167.39
	$ 1.884,167.39

ABEL GOMEZ, Director Gerente

SEÑORES ACCIONISTAS:

En virtud de la comisión que tuvísteis a bien conferirnos, en la última Junta General Ordinaria, hemos inspeccionado la oficina del Banco en Santiago, encontrando las existencias de Caja y Bonos en Custodia y Garantía conformes con los respectivos saldos del Libro Mayor.

Hemos examinado también las obligaciones a favor del Banco y nos es grato manifestaros que, a nuestro juicio, se hallan bien garantidas.

Santiago, 30 de Junio de 1918

GUSTAVO VALDES ORTUZAR

JOSE MANUEL PUERTA DE VERA

De acuerdo con el cometido de Inspectores de Cuentas para la oficina del Banco Nacional en Valparaíso, que nos encomendó en la última Junta General de Accionistas, tenemos el agrado de informar que hemos practicado el arqueo de Caja y de Bonos en Custodia y Garantía, encontrando las existencias conformes con los saldos del Libro Mayor

Hemos verificado, asimismo, los saldos del Mayor y examinado las obligaciones a favor del Banco, siéndonos grato manifestar a los señores Accionistas que, a nuestro juicio, se hallan suficientemente garantidas.

Valparaíso, 29 de Junio de 1918.

ROBERTO MAAS

J. EDWIN ESPIC

3102-7-g

Cultivadoras planet a mano

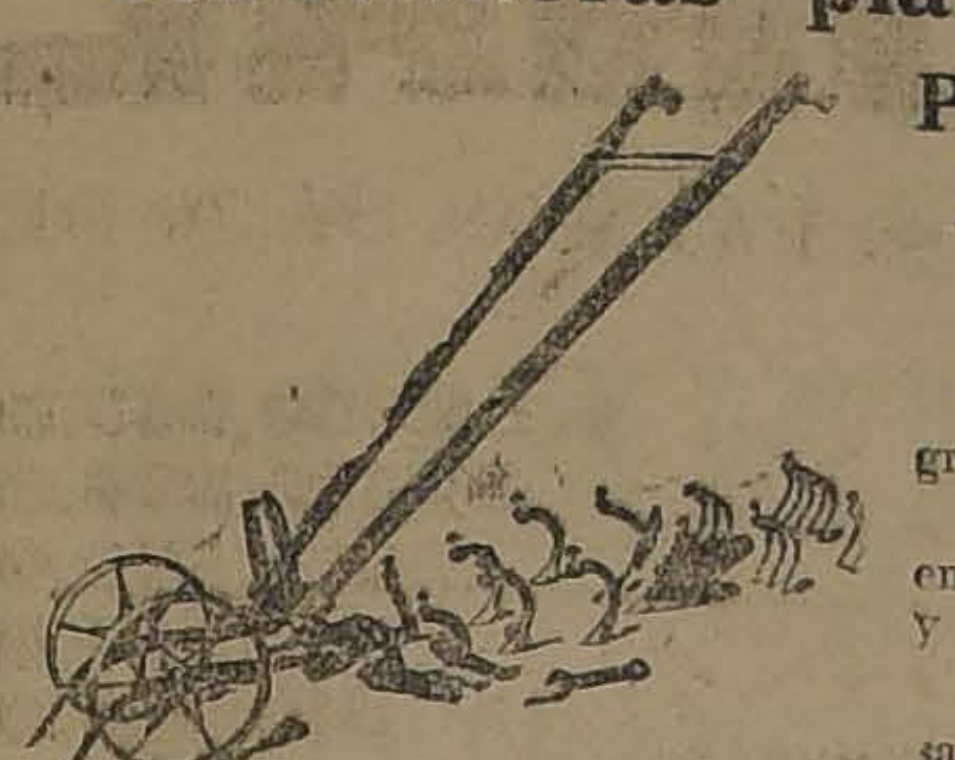

PARA TODO TRABAJO DE HORTALIZA

Trabaja con perfección y gran economía.

Especiales para el cultivo en gran escala de LENTEJAS y GARBANZOS.

Recibimos una nueva remesa del último modelo.

RAAB, BELLET & Cía.

SANTIAGO, Estado 235 - TALCA, Comercio 840

El Jefe de la Escuadra Norteamericana del Pacífico

SE DIRIGE AYER A BUENOS AIRES

Como lo habíamos anunciado, a las tres de la tarde de ayer, el jefe de la Escuadra norteamericana del Pacífico Mr. William Caperton y su Estado Mayor, se dirigieron en un tren especial a Buenos Aires.

Por la mañana el señor Caperton estuvo a despedirse del Embajador de los Estados Unidos Mr. Joseph H. Shea y del personal de la Embajada, como igualmente de algunos miembros de la colectividad norteamericana residente.

EL ALMIRANTE CAPERTON, POCO ANTES DE TOMAR EL TREN, EN LA ESTACION MAPOCHO.

Desde antes de las tres de la tarde, se enecontraban en los andenes de la Estación del Norte, numerosas personalidades que habían concurrido a despedir al señor Caperton, entre los que se contaban el Ministro del Brasil señor don José M. Cardoso de Oliveira; Ministro de Argentina señor don Carlos F. Gómez; Embajador de los Estados Unidos, Mr. Joseph H. Shea; Ministro de Inglaterra, Sir Francis Stronge; Embajador de Chile en los Estados Unidos señor don Eduardo Suárez Mujica; senador señor don Eliodoro Yáñez; Encargado de Negocios del Uruguay señor don Vicente Carrió; Encargado de Negocios de Cuba señor don Oscar de Castro y Bachiller; Encargado de Negocios de Méjico, señor don Manuel García Jurado; secretario de la Embajada de los Estados Unidos, señor don Federico de Billiers; secretario de la Legación del Brasil, señor don Luis A. Gurgel do Amaral; adicto naval de los Estados Unidos, Mr. Reginald Fairfax Nicholson; adicto naval del Brasil señor don Joao Soarez da Pinna; subsecretario del Ministerio de Relaciones señor don Francisco Donoso Carvallo; subsecretario del Ministerio de Marina señor don Pedro Cifuentes; Introductor de Diplomáticos, señor don Enrique Antunez Cazotte; Almirante señor don Vicente Zegers, etc.

Antes de la partida del convoy, la banda del Buin ejecutó los himnos de Chile y norteamericano, en medio de los aplausos de los concurrentes.

Despidió al almirante en nombre del Gobierno, el introductor de diplomáticos señor Antúnez Cazotte.

Al ponerse el convoy en movimiento, la banda tocó diana. En estos momentos, el almirante señor Zegers, pidió a los asistentes lanzaran tres hurras por el señor Caperton.

La locomotora ostentaba en su frente las banderas de Chile y Estados Unidos.

Acompañaron al señor Caperton y comitiva hasta Los Andes, los ayudantes chilenos capitán de fragata señor don Emiliano Costa Pellé y teniente primero señor don Daniel Valenzuela.

Ecos del aniversario de los Estados Unidos

El Centro Unión Palestina de Chillán, envió el día 4 de Julio último al Embajador de los Estados Unidos, Mr. Joseph H. Shea, el siguiente saludo, con motivo del aniversario patrio de la Gran República del Norte:

"Excmo. señor Embajador de los Estados Unidos.—Santiago.— Los palestinos residentes en Chillán tienen la honra de saludar al Excmo. señor Embajador de los Estados Unidos en el aniversario de la libertad de la Gran República del Norte, de cuyo liberal Gobierno se sienten profundamente agradecidos tanto por las garantías de que sus connacionales disfrutan en aquel país, cuanto por las facilidades que les ha dado para ayudar a sus compatriotas de Palestina en sus más premiosas necesidades de vida en la actual guerra, y justas aspiraciones de constituirse en nación libre al igual de los demás países independientes de la Tierra.

Agradecerían altamente a V. E. trasmitir al Excmo. señor Woodrow Wilson los sentimientos de gratitud de los palestinos de Chile.—**Salvador Selman, presidente.**"

ARTICULOS DE CONSUMO

La Alcaldía ha dictado el siguiente decreto:

Vista la necesidad que existe de dar facilidades a los dueños de los fundos ubicados en los alrededores de Santiago para internar los artículos de consumo que producen y la de procurar su abaratamiento,

Decreto:

Permítase la entrada a la ciudad de los vehículos de carga procedentes de los fundos de las comunas rurales que traigan víveres frescos para el abastecimiento de los habitantes, siempre que sus conductores vengan premunidos de una matrícula otorgada por el Alcalde de la comuna de su procedencia, y el vehículo con la patente respectiva.

Esta matrícula será válida por el término de un año y su renovación deberá efectuarse en el mes de Marzo.

Anótese, comuníquese y dése cuenta a la I. Municipalidad.—**Rogelio Ugarte.**

SOCIEDAD MEDICA

Elección de Directorio.

En la sesión general que celebró esta corporación el Viernes último, eligió el siguiente Directorio para el período 1918-1919:

Presidente Dr. Jermán Valenzuela B.

Vice- presidente Dr. Victor Villalón.

Directores Drs. Emilio Aldunate B., Luis Calvo M., Javier Castro O., Carlos Charlín C., Ricardo Donoso, Oscar Fontecilla, Exequiel Gonzalez C, Hugo Lea-Plaza, Flaviano Meza O., Carlos Monckeberg B, Juan Montenegro, Ernesto Prado T. y Luis Vargas S.

DESDE EL LAGO BUENOS AIRES

El diputado don Nolasco Cárdenas recibió ayer el telegrama siguiente:

Llegaron treinta carabineros al mando teniente Valdés, poniéndose a las órdenes teniente Miquel. También acompáñalos un señor Lemus, que dice ser enviado por el Gobierno para valorizar adelantos. Este señor, mientras aparentaba cumplir su comisión teniente Miquel procedía arrestar ocupantes, empezando por el respetable vecino don Manuel Jara, apaleándolos bárbaramente delante de la tropa y obligándolos por la fuerza a que vendan sus ganados a von Flach, fijándoles él mismo precios irrisorios. Toda persona que llega o es encontrada en el campo, es castigada sin ningún miramiento por orden teniente Miquel. Con esta misma fecha telegrafiamos al señor Ministro Interior pidiéndole haga terminar estos abusos. Espero de Ud. y demás personas que se interesan por la suerte este grupo ciudadanos chilenos, pongan todos los medios que estén a su alcance para que esto termine, pues por temor a ser asesinados nos vemos en la necesidad de huir de nuestras casas, pues nos persiguen como si fuéramos grandes criminales. — Cantalicio Jara".

JUSTICIA DE MENOR CUANTIA

Petición de datos

El secretario de la Comisión que estudia la reorganización de la justicia de menor cuantía, señor don Walterio Bianchi, ha dirigido una circular telegráfica a todos los jueces de subdelegación y distrito de la República, pidiendo comuniquen el número de causas que ingresaron a sus respectivos juzgados durante 1917.

Gran Vidrieria Rusa

SANTO DOMINGO 1047

Teléfono 2957. — Casilla 2010

VIDRIOS PLANOS y todas clases vende y coloca por mayor y menor, precios los más bajos de plaza.

GRAN REALIZACION

de marcos hechos y Grabados finos.

Parabrisas y Linternas para automóviles.

3-7-g

Sociedad Agronómica de Chile

Concursos de lechería

Publicamos a continuación la nota pasada por esta institución al Ministerio de Industria solicitando la cooperación de algunos funcionarios para efectuar en buenas condiciones el control que establecen los concursos lecheros acordados últimamente:

"Señor Ministro: Como obra en conocimiento de US., la Sociedad Agronómica de Chile se encuentra empeñada en la organización de un Congreso Nacional de Lechería, que por múltiples razones, ya expuestas en otras oportunidades, estimamos está llamado a producir considerables beneficios agrícolas, económicos y sociales.

Deseando esta institución completar dicha obra en forma de abarcar todos los problemas que se relacionan con tan importante ramo agrícola, ha acordado abrir dos concursos: un "Concurso de vacas lecheras" que se desarrollará en el mes de Agosto próximo, y otro "Concurso de Instalaciones de Lecherías", que se desarrollará del 15 de Agosto al 15 de Septiembre próximos.

El "Concurso de Vacas Lecheras" será de una importancia trascendental, pues, no sólo vendrá a demostrar y a establecer cifras y normas relacionadas con los métodos de crianza y de mantenimiento sino que constituirá el paso inicial para la implantación de los Registros de Avances, rodaje indispensable para el progreso de la industria lechera.

No disponiendo esta Sociedad del personal suficiente para efectuar el control rápido y en un momento o período corto y preciso, como lo requiere el Concurso de Vacas Lecheras, vengo en solicitar, a nombre de la Sociedad Agronómica la cooperación del Supremo Gobierno en esta obra de bien público, en en una forma extremadamente sencilla y fácil: autorizando solamente al Cuerpo de Agrónomos Regionales y Profesores Ambulantes, para que, en el citado mes de Agosto y hasta el 15 de Septiembre y bajo las órdenes de sus jefes inmediatos puedan cooperar al trabajo de esta institución en el controlamiento de la producción de las vacas concursantes.

Estimando no equivocarme al agradecer desde luego la favorable resolución de US. sobre esta solicitud, saluda al señor Ministro.— (Firmado).—**José Pedro Alessandri,** Presidente.— **(Firmado).—E. Charpin R.,** Secretario."

CONSEJO DE GOBIERNO LOCAL

Reseña de la última sesión

El Consejo de Gobierno Local celebró sesión el Jueves próximo pasado, presidida por el señor Bello **Codesido** y con asistencia de los señores don Renato Valdés, don Moisés Lazo de la Vega, don Juan de D. Vergara Salvá, don Alfredo Rioseco y del consejero-secretario don Luis Alberto Mesa Torres.

Leída y aprobada el acta de la sesión anterior, se dió cuenta, entre otras comunicaciones, de las excusas de varios señores consejeros, y de las Municipalidades que han enviado su subscripción del presente año, de las que ofrecen subscribir y de las que han pedido datos sobre las condiciones de subscripción para el mantenimiento de la Oficina de Informaciones Municipales.

De una nota a la que el Alcalde de Valdivia acompaña el Código de Policía Local de la Comuna. Se acordó agradecerlo.

De que el Alcalde de San Javier ha remitido un ejemplar de la respectiva ordenanza municipal, y el de San Clemente, no considerándola compatible con las necesidades de su comuna, pide que se le indique un reglamento u ordenanza aplicable en comunas rurales, y en la cual estén establecidas de preferencia las disposiciones sobre caminos, contestada, como la anterior, oportunamente por la Secretaría.

De una carta del señor Ministro del Interior relacionada con una circular, cuya dictación le ha pedido el Consejo, sobre ayuda de los Intendentes y gobernadores para que los alcaldes puedan hacer efectivas sus resoluciones sobre asistencia escolar; y sobre otros puntos en que tiene interés el Consejo. Se acordó dirigir un oficio al señor Ministro.

De una comunicación del señor Ministro de Industria, en la que expresa que ha ordenado que un arquitecto de la Inspección de Arquitectura de la Dirección General confeccione los planos y presupuestos para la ejecución de Mataderos Modelos. Agregó el Secretario que sobre el particular había conversado en la Inspección de Arquitectura con el señor don Hermógenes del Canto, a quien impuso del deseo del Consejo, de obtener dos reducciones del plano existente en Secretaría, y que había ofrecido proporcionar este plano y sus antecedentes al señor del Canto. Así se acordó.

De una nota del Alcalde de Iquique en la que suministra las informaciones que se le pidieron por Secretaría sobre la idea de fundar una Escuela de Artes y Oficios entre las Municipalidades de Iquique y Pisagua, para atender las necesidades de las provincias del norte. La obra importaría más o menos 300 mil pesos, suma que se cubriría en tres años aportando Iquique 75 mil pesos, que son los que hoy destina a la instrucción primaria, servicio a que no será indispensable la ayuda del Municipio cuando se dicte la ley de instrucción obligatoria, porque el Fisco va a aumentar el número de las escuelas. La Municipalidad de Pisagua aportaría, también anualmente, la suma mínima de 40 mil pesos. El Consejo tomó conocimiento de estos datos con mucho interés y acordó dejar constancia de su agrado por la circunstancia de que las Municipalidades se unan para llevar a la realidad asuntos de interés público de tan alta importancia.

De varias notas de agradecimiento y acuse de recibo, por circulares informes u otros servicios despachados por el Consejo.

De una nota del Gobernador de Coelemu y otra del Alcalde de Gorbea en las que piden al Consejo su cooperación para conseguir la creación de escuelas en el departamento y en la Comuna de su respectiva jurisdicción. Se acordó encomendarlas a la consideración del señor Inspector General del ramo.

De algunas comunicaciones referentes a la Revista.

De haberse recibido en canje, canje que ha sido atendido por la Secretaría, la "Revista de Beneficencia Pública".

De una nota en la que el Alcalde de Melipilla hace otras consideraciones y acompaña nuevos antecedentes, relacionados con una consulta pendiente sobre denegación de la fuerza pública. Pasaron al señor Lazo de la Vega.

De varias consultas, de las cuales una de Quillén, pasó en estudio al señor Santa María; la de San José de la Mariquina, al señor Roldán, y la de Valparaíso a los señores Ramírez y Rioseco.

De una indicación escrita del señor Fernández Vial relacionada con el levantamiento del plano comunal de la República, que se dejó pendiente.

De una nota en que el señor Rojas Huneeus absuelve una consulta de Vallenar, sobre el expendio de la leche para consumo público, trascripta por la Secretaría al señor Alcalde.

A la hora de los informes, se dió lectura a un extenso y luminoso trabajo del señor Doll sobre hornos crematorios de basuras en una consulta de Valparaíso. Comienza por exponer los antecedentes que dan origen a su dictamen, enuncia a la ligera los factores que influyen ya sea en la composición de las basuras o en la economía del sistema, analizando detenidamente los diversos sistemas de destrucción, se refiere a los que se han adoptado en distintas ciudades de Europa, estudia de paso el informe presentado por Mr. Pickel a la misma Municipalidad, y después de otras igualmente interesantes consideraciones, y en atención, a que no es igual en todas partes la composición de las basuras ni es igual en todas las épocas del año, llega a la conclusión de que puede recomendarse a los Municipios de nuestras principales ciudades, que inviertan previamente una determinada suma para hacer ensayos antes de contratar los servicios de un técnico que en un año no alcanzaría a hacer estudios completos en cinco o seis ciudades del país, para recomendar el sistema más conveniente de eliminación de basuras en cada una de ellas.

Aprobado este informe se acordó transcribirlo y publicarlo, y dejar constancia en el acta de que el Consejo agradece el interesante estudio al señor Doll.

Se leyó el Reglamento para el segundo Congreso de Municipalidades presentado por el Comité Organizador, y fué aprobado.

PRESUPUESTO DE BOMBEROS

El Ministerio del Interior ha dado su aprobación al presupuesto de entradas y gastos del Cuerpo de Bomberos de Puerto Varas, ascendente a $ 3,000; de Río Bueno y Lota, ascendente a $ 3,000 respectivamente.

SERVICIOS AGRICOLAS

Se ha concedido liberación de porte a la correspondencia postal que dirija la Dirección General de Servicios Agrícolas.

AGENTE DE ADUANA

El señor Egidio Moreno García, ha sido reconocido por el Ministerio de Hacienda como agente autorizado para el despacho de mercaderías por la Aduana de Valparaíso.

VICECONSUL DE DINAMARCA

El Ministerio de Relaciones Exteriores ha reconocido al señor don Aage Peter Bierrehurs, como Vicecónsul de Dinamarca en Coquimbo.

GRATIFICACION AL PROFESORADO

Por decreto del Ministerio de Instrucción, se ha mandado pagar los premios de constancia al profesorado de liceos y de los institutos comerciales, correspondiente a los meses de Noviembre y Diciembre del año último.

Casa para Escuela

Se suspende hasta nuevo aviso la apertura de las propuestas de arrendamiento de local para la Escuela N.o 241 del departamento de Santiago, que se iba a verificar el Lunes 8 del presente.

El Inspector de Instrucción Primaria.

7-g

CAJA DE FONDOS

COMPRO

G. Sch. Casilla 3198

4953-7-g

Harina de 1.a

Ofrecen en bodega en ésta

Ed. A. Vigneaux y Co.

MORANDÉ 237

Casilla 2287

4948-7-

EL SISTEMA COMERCIAL "DUMPING"

Petición a la Alta Comisión de Gobierno

La Alta Comisión de Gobierno, ha recibido una nota suscrita por el directorio del Centro Nacionalista, manifestándole que en la última reunión celebrada por esa institución se acordó rogar a la Alta Comisión de Gobierno se preocupe de estudiar las medidas que crea necesarias para evitar las consecuencias desastrosas que para la industria nacional, tiene el sistema comercial llamado "dumping", que aplican las grandes naciones industriales con el objeto de conquistar mercados para el excedente de su producción.

TEMPERATURA

Ayer tuvimos:

Temperatura del aire, máxima. 10,9. Mínima: 3,6 bajo cero.

Temperatura a cielo descubierto, máxima: 25,2. Mínima: 5,0 bajo cero.

Viña BENITEZ

33 RIQUELME 33

Casilla 1296 :: Teléfono Inglés 646

Desde esta fecha regirán los siguientes precios:

Tinto encajonado

Pinot Corriente	$ 10.—	cajón
Pinot Especial	20.—	"
Pinot Reservado	29.—	"
Gran Vino	33.—	"

En medias botellas, $ 3.— cajón.

Blanco encajonado

Especial	$ 21.—	cajón
Reservado	33.—	"
Rheinwein	50.—	"

En medias botellas, $ 3.— más en cajón, a excepción del Rheinwein que vale $ 55.—

A granel devolviendo envase

TINTOS

Pinot Corriente	$ 0.60	botella	$ 60	el ciento
Pinot Especial	0.90	"	90	" "
Pinot Reservado	1.60	"	160	" "
Gran Vino	1.80	"	180	" "

En medias botellas

Pinot Corriente	$ 0.35	botella	$ 35	el ciento
Pinot Especial	0.50	"	50	" "
Pinot Reservado	0.90	"	90	" "
Gran Vino	1.00	"	200	" "

BLANCOS

Especial	$ 0.95	botella	$ 95	el ciento
Reservado	1.80	"	180	" "

En medias botellas

Especial	$ 0.55	botella	$ 55	el ciento
Reservado	1.00	"	100	" "

Pinot corriente en Damajuana $ 9.50

Santiago, Julio de 1917

FEDERICO VARGAS G., Gerente.

4968-9-g

RECARGO ADUANERO

El Ministerio de Hacienda ha fijado el recargo aduanero para la semana que se inicia, en 52.97 por ciento.

El 37o|o en letras sobre Londres de los derechos de exportación, se cobrará a razón de 26 peniques 1|32 de penique por cada peso oro de 18 peniques.

SEÑORAS:

¿Queréis un magnífico corsé?

Usad el WARNER

Su flexibilidad, su duración, su bajo precio, la perfección de su manufactura y la elegancia de sus modelos, hacen del WARNER una prenda insubstituíble.

Probad y veréis el acierto de nuestras afirmaciones. Visitad nuestro Departamento del 3er. piso y podréis adquirir un modelo ideal de los que detallamos:

"WARNER", en coutil con cuatro tirantes, bajo de busto y largo de caderas, con pocas varillas, a.. .. .. $	12.50
"WARNER" en coutil blanco, rosa y celeste, busto mediano y largo muy proporcionado, modelo recomendable para personas de mediana estatura, a.. $	14.00
"WARNER" en coutil muy buena calidad, con seis tirantes, forma de última creación, con pocas varillas y muy suave, a... ... ... $	17.90
"WARNER" en coutil, clase muy superior, modelo sumamente práctico para personas gruesas, sostiene el busto y adelgaza las caderas, en colores blanco, rosa y celeste, a... ... ... $	18.50
"WARNER" en batista blanca, rosa y celeste, con cuatro tirantes, modelo de última novedad, bien emballenado, para personas fuertes de caderas, a.. $	19.80
"WARNER" modelo faja, con elástico en la cintura, especial para personas que le moleste andar con corsés, a.. .. $	25.00
"WARNER" en coutil floreado, en colores blanco y rosa, con seis tirantes, modelo de gran aceptación, alto de espalda y bajo de adelante, a... ... .. $	29.50
"WARNER" en coutil floreado, muy bajo de busto y largo de caderas, adelgaza bastante sin causar molestias, dando al cuerpo una figura elegante, a.. .. $	34.00

Gath & Chaves Ltd.

ARADOS Y REPUESTOS
al más bajo precio en plaza.
ROBINOVICH E HIJO
HUERFANOS 2653 CASILLA 1234
4964-20-h

OBRAS DE REGADIO

Mensajes al Congreso

El Ministerio de Industria ha remitido un mensaje al Congreso en el que pide la aprobación de un proyecto de ley para autorizar la inversión de 2.600,000 pesos en las obras de embalse de la Quebrada Alvarado, en el departamento de Limache.

Con dicho embalse se podrá almacenar 27 millones de metros cúbicos de agua, cantidad suficiente para regar 3,500 hectáreas de buenos terrenos.

El agua de riego es aquí escasa y se ha visto un caso en que se ha tenido que pagar $ 30,000 por el derecho a un solo regador.

También se ha enviado otro proyecto de ley, en el que se solicita la sustitución del inciso 2.o, letra a) del artículo 1.o de la Ley número 2953, de 9 de Diciembre de 1914, sobre construcción del canal del Mauco en Quillota, por el siguiente:

"Cuando el río esté sometido a turno, si los canales situados más abajo de la boca-toma del canal del Mauco, tienen su dotación de agua completa, la Asociación de dicho canal podrá extraer sus aguas del caudal sobrante hasta la concurrencia de sus derechos.

La distribución de las aguas se hará por el repartidor que debe nombrarse, en conformidad al artículo 821 del Código de Procedimiento Civil.

—Mañana regresará a Santiago el inspector general de regadío, señor Alberto Decombe, y el ingeniero señor Mena, quienes fueron al sur a estudiar el ensanche del canal de regadío de Rere.

COBRO DE CONTRIBUCION

Desde mañana se empezará a cobrar en las oficinas de la Tesorería Municipal la contribución correspondiente a los meses de Julio, Agosto y Septiembre, del presente año, tercer trimestre.

En el mismo recibo se cobrará la contribución fiscal correspondiente al primer semestre del año en curso.

BENEFICENCIA DE LLAIMA

Miembro de la Junta de Beneficencia de Llaima ha sido nombrado el señor don José María Norambuena.

SESION MUNICIPAL

Para el Lunes próximo, a las 5 de la tarde, con espera hasta las 5½, ha sido citada a sesión extraordinaria la I. Municipalidad para tratar de los siguientes asuntos:

1.o Adquisición de una máquina vacuum para el Teatro Municipal;

2.o Informe de la comisión de pavimentación recaída en la nota del Director de Obras Municipales en la que se solicita se pidan propuestas públicas para pavimentación;

3.o Petición de propuestas de alumbrado;

4.o Reglamento de la Inpección de la leche.

5.o Informe de la Defensa Municipal sobre una transacción del juicio Ureta con la Municipalidad;

6.o Proyecto sobre reforma del Reglamento de Sala respecto a los presupuestos;

7.o Proyecto de siete regidores sobre fundación de escuelas nocturnas municipales;

8.o Suplemento para concluir con los trabajos de la nueva subida al cerro Santa Lucía;

9.o Suplemento al ítem destinado a la compra de ganado de la Policía de Aseo;

10.o Insistencia sobre el pago de subvencionas a las escuelas nocturnas para obreros.

Arzobispo de Santiago

El señor Errázuriz agradece al Gobierno su designación

El presbítero, señor don Crescente Errázuriz, estuvo en la tarde de ayer en la Presidencia de la República acompañado del Dean de la Catedral, prebendado señor don Baldomero Grossi, a expresar sus agradecimientos al Gobierno por haber sido designado para ocupar el cargo de Arzobispo de Santiago.

El señor Errázuriz ha recibido numerosas felicitaciones del país y del extranjero, por su designación para el cargo a que está nombrado.

QUINTA NORMAL

Ha sido autorizada la inversión de $ 4,000 en los trabajos de extracción de la cañería de fundición para el paso de las aguas en la Quinta Normal y reemplazarla por tubos de cemento.

LAS ENTRADAS DEL TRANSANDINO EN MAYO

La Gerencia del F. C. Transandino, comunicó al Ministerio de Ferrocarriles que las entradas de esa línea internacional durante el mes de Mayo próximo pasado, ascendieron a $ 205,410.92 oro de 18 peniques, y en igual mes de 1917, fué de $ 113,719.73 oro de 18 peniques.

Las entradas de este año se descomponen como sigue: pasajeros, $ 51,718.79; equipaje y encomiendas, $ 16,233.61; carga, $ 77,188.05; animales, $ 23,876.94; varios, $ 36,393.53.

Los gastos de Mayo fueron de $ 187,397.22 oro de 18 peniques, y en 1917 de $ 93,882.69.

En el mencionado mes de este año, hubo una utilidad de 18,013 pesos 70 centavos, y el año pasado de $ 19,837.04.

AVENIDA FERMIN VIVACETA

El Comité Pro-adelanto de la 5.a Comuña Cañadilla ha hecho a la Alcandía de Santiago la siguiente presentación:

Señor Alcalde:

En los diarios de ayer se dá cuenta de la visita practicada por US., acompañado de dos señores regidores, a la Avenida Fermín Vivaceta, para imponerse de visu de las necesidades que se hace indispensable satisfacer, entre las cuales está en primer término el abovedamiento del canal que corre por el costado oriente de dicha avenida.

El Comité Pro-adelanto de la 5.a Comuna Cañadilla tomará nota complacida de esta visita de US., pero es conveniente llamar la atención a que hace más de año y medio que se transcribió a esa Alcaldía un acuerdo sobre la necesidad indicada, o sea sobre el abovedamiento del mencionado canal, medida indispensable al mejoramiento de tan populoso barrio.

El cequión en referencia corre a tajo abierto e inmediato a las habitaciones del costado oriente, por lo que son malsanas en grado máximo.

Creemos de interés llamar la atención de la Alcaldía a que este Comité, por intermedio de su Presidente, ha pedido que se le dé luz a toda la acera que corresponde a la comuna de Santiago.

Espera el Comité de la 5.a Comuna que esta visita de US. dé los resultados que son de desear, y que se vienen reclamando desde tanto tiempo atrás.

Saludan atentamente a US.—(fdo). **J. D. Gajardo Guzmán**.— Presidente.— **Luis Mebold. P. Secretario.**

Defensa del salitre

Comisión que el Ministerio de Hacienda confiere a don Alejandro Bertrand

Con fecha de ayer, el Ministerio de Hacienda ha dictado el decreto que insertamos a continuación:

"Teniendo presente:

1.o La oportunidad de que el Gobierno contribuya al estudio y solución de las cuestiones sometidas a la Comisión que para la Defensa del Salitre se instituyó por Decreto supremo de 23 de Mayo último, con un aporte de informaciones recientes y autorizadas;

2.o La conveniencia de que esas informaciones sean recogidas por un funcionario cuya versación en materia de las industrias competidoras de la Salitrera lo habilite para discernir y formular las condiciones a que deberá amoldarse esta última para prepararse a sostener con la mayor eficiencia de que es susceptible, la competencia de precios en el mercado del ázoe que se prevé en el 3.o de los considerandos del citado decreto:

He acordado y decreto:

I.—Comisiónase al Inspector Fiscal de la Propaganda Salitrera, don Alejandro Bertrand, para que efectúe una visita a la región salitrera a fin de recoger en el terreno y en vista del funcionamiento de las que puedan considerarse como instalaciones—tipo de la pampa, los datos e informaciones apropiados al estudio de las cuestiones y a la realización de los objetivos que es expresan en seguida:

1.o—Modernización de la Industria Salitrera, principalmente en vista del mejor aprovechamiento de la materia prima, abaratamiento de los costos de producción y explotación económica y remunerativa de los caliches pobres, costras salitrosas, ripios y borras acopiadas;

2.o—Organización Técnica, Industrial y Comercial Salitrera, basada en la cooperación de las empresas productoras y del Estado y en la coordinación y mancomunidad de las operaciones de aprovisionamiento de materiales, de agua, de fuerza, transportes, seguros y venta, y demás factores que lo permitan;

3.o—Substitución del actual derecho fijo de exportación por un sistema de impuesto más equitativo que, conservando al Estado una participación equivalente a la que hasta ahora le ha asegurado el producto de aquel derecho, en las utilidades generales de la Industria, la obtenga mediante una distribución proporcionada a la capacidad taxativa de cada empresa productora, y sea compatible con el futuro aprovechamientos de todos los caliches naturalmente explotables;

4.o—Organización del Ramo Fiscal de Salitre y coordinación de sus diversas reparticiones en una forma tal que asegure una eficaz cooperación de la acción del Estado en todos y cada uno de los objetivos que anteceden;

II.—Los Intendentes de Tarapacá y Antofagasta, el Delegado Fiscal de Salitreras y demás funcionarios dependientes de los Ministerios de Hacienda y Ferrocarriles procurarán cooperar en cuanto recaiga dentro de sus respectivas esferas de acción a facilitar al señor Bertrand el desempeño de la Comisión que se le confiere por el presente Decreto.

Tómese razón y comuníquese.—Sanfuentes.—Luis Claro Solar".

Fierro en barras

Fierro negro liso 6' x 3' x Nos. 12, 14, 18, 20, 22, 24, 26 y 27.
Fierro galvanizado liso 6' x 3' x Nos. 16, 18, 20, 22, 26 y 29.
Fierro galvanizado liso 8' x 2 1|2' x Nos. 28 y 30.
Acero para resortes.
Acero redondo para minas 3|4", 1" y 1 3|8".
Alambre galvanizado liso Nos. 12 y 14.
Alambre galvanizado con púas.
Alambre negro liso N.o 14.
Llantas canto redondo para carruajes y carretelas.
Pernos con tuercas para carruajes.
Pernos con tuercas, cabeza cuadrada y exágona.
Aceites lubricantes para autos, cilindros de alta y mediana presión, dinamos, máquinas a gas, máquinas y motores.
Pintura zinc blanca.
Cañería galvanizada 1 1|4" y 1 1|2".
Cañería negra 1|4", 3|8", 1|2", 1 1|4" y 1 1|2".
Zinc liso N.os 5, 6, 7, 8, 9, 10, 11, 12 y 14.
Ofrece a precios convenientes, listo para entrega inmediata.

Samuel Unwin
BARRACA DE FIERRO
Avenida de las Delicias Nos. 2360 y 2362, entre
Avenidas República y España. Teléf. Ing. No. 1200
4944 9-g

Sociedad de Fomento Fabril

Exhibición de productos chilenos.—Las harinas de Chile.—Fábrica de tejidos de lana.—La industria del cáñamo. Mercaderías de tránsito.

La Sociedad de Fomento Fabril, en la última sesión, además de ocuparse del movimiento de fondos de la sociedad, estudió una proposición del Cónsul de Chile en Gotemburg (Suecia), para establecer un depósito de muestras de mercaderías chilenas, enviadas por los productores y fabricantes acompañadas de informaciones completas, sobre el precio de las mercaderías, pago, etc. El mismo Cónsul se encargará de la exhibición y venta de los productos.

Se trató también de un informe del Cónsul General de Chile en Centro América, en el que da cuenta que el empleo de la harina chilena no ha dado resultados satisfactorios para la fabricación del pan.

El Cónsul de Chile en Copenhague, ha hecho presente a la Sociedad que las harinas son sometidas en el Canal de Panamá a un sistema de fumigación con azufre quemado que le da mal sabor, pierde su fuerza y produce un pan pesado.

Se acordó conceder al comité organizador del Primer Congreso y Exposición de Lechería, el uso de los pabellones denominados de París y de Muebles para que se realice en ellos la mencionada exposición.

Se consideró una petición del señor Walter F. Kock, por la Sociedad Anónima Fábrica de Tejidos de Lana de Viña del Mar, en que solicita que se recabe del Congreso la liberación de derechos de importación a la maquinaria que necesitan para la fábrica que se va a instalar.

Esta petición fué apoyada con la salvedad que esta franquicia sea de carácter general por uno o dos años.

Se recomendó informar desfavorablemente la petición del señor S. Parry, fabricante de jarcias de San Felipe, para prohibir la exportación de cáñamo en bruto, porque desinteresaría a los agricultores por el cultivo del cáñamo una medida semejante.

Quedó pendiente el estudio sobre una disminución en los derechos aduaneros a las mercaderías de tránsito para otros países.

FALLECIMIENTO DE UN PERIODISTA

En la mañana de ayer falleció en esta capital, el periodista señor Abel de la Cuadra, víctima de una crónica enfermedad.

El señor de la Cuadra fué un valiente escritor y publicista que militó en las filas del Partido Radical. Fué director de las revistas "El Paladín", "Lo Mejor", "El Gallo" y otras muchas publicaciones en las que dió a conocer un espíritu de lucha que no lograron amedrentar muchos sinsabores.

Hoy, a las 4 P. M., se efectuarán sus funerales, y el cortejo partirá de Arturo Prat N.o 131.

Ejército y Armada

DIFUSION DEL TIRO AL BLANCO

La instrucción de los reservistas licenciados. — Disposiciones del Ministerio de Guerra

El Ministerio de Guerra ha enviado la siguiente circular a los comandos divisionarios y demás reparticiones superiores del Ejército:

"La difusión del tiro ciudadano en la República, hasta la fecha, ha sido obra casi única y exclusiva de la iniciativa particular de ciertos ciudadanos amantes de esta clase de ejercicios y encabezados muy especialmente por el progresista elemento extranjero existente en nuestro país.

Esta acción, aunque muy benéfica y de positivo provecho en el desarrollo del tiro, no es suficiente por múltiples razones que este Ministerio se abstiene, por ahora, de mencionar, pero deja establecido que esta situación no puede continuar en igual forma, para lo cual se hace necesario que los colaboradores de este Ministerio pongan en práctica, con verdadera actividad, las disposiciones reglamentarias que existen establecidas desde tiempo atrás.

No ignora este Ministerio que US., con pleno conocimiento de las necesidades de la defensa nacional, y del beneficio social que esto significa para el país, procurará por todos los medios a su alcance de dictar las disposiciones correspondientes para que se cumplan en todas sus partes los arts. 63 y 64 del Reglamento para los Clubs de Tiro al Blanco.

Juntamente con lo dispuesto en los artículos citados, este Ministerio insinúa la idea de que en los cuarteles se abran cursos de instrucción de tiro reglamentario con el personal de las unidades del Ejército, sin perjuicio del servicio.

En consecuencia, este Ministerio confía en que US. se servirá tomar todas las medidas del caso para que, con la cooperación del Ejército, se dé nuevos rumbos a la difusión del tiro ciudadano y podamos ver que los reservistas licenciados, los eximidos por diversas causas, el excedente que no ha hecho su servicio y los menores capaces de tomar arma, practiquen voluntariamente los ejercicios de tiro como entrenamiento en los días Domingos y festivos.

Se recomienda que los ciudadanos que practiquen la instrucción de tiro en cada cuartel, pertenezcan al Contingente del Cantón de reclutamiento de cada unidad.

La munición que se consuma en los ejercicios, US. se servirá solicitarla a este Ministerio.

Por último, en las unidades se llevará una lista nominal de los reservistas que ejecuten sus lecciones de tiro con expecificación de ellas.

Con el objeto de establecer un control de la asistencia de reservistas a estos ejercicios, los comandantes de unidades pasarán mensualmente el 1.o de cada mes, un cuadro numérico con expecificaciones de los ejercicios practicados, a las Inspecciones de Zonas de Tiro respectivas, con el fin de que éstas, las envíen al Departamento de Tiro Nacional, Reclutamiento y Estadística".

Reglamento de tiro para pistola.— El Comando de la II División ha remitido al Ministerio de Guerra un proyecto de Reglamento de tiro para pistola, elaborado por el mayor del Regimiento Tacna, don Arturo Puga.

El autor ha tomado como base para su trabajo el Reglamento alemán M|1908, arreglándolo para la pistola Styer, que es la que está en uso en nuestro Ejército.

En la nota con la cual se remite el proyecto, se hace presente que su aprobación vendría a satisfacer una verdadera necesidad en el Ejército, ya que actualmente no se cuenta con un Reglamento de esta naturaleza.

Junto con solicitar la aprobación de este proyecto, el Comando de la División insinúa la conveniencia de acordar para el mayor Puga una recomendación especial por su entusiasmo y dedicación en bien del Ejército.

Instrucción Primaria del Ejército.— En circular dirigida recientemente a los comandos divisionarios y demás reparticiones superiores del Ejército, el Ministerio de Guerra ha hecho presente la extricta necesidad que hay en que el personal de instrucción primaria del Ejército se abstenga en absoluto de ejercitar influencias políticas cuando deseen conseguir traslados o ascensos.

Cuando algún profesor, por haber servido mucho tiempo en una guarnición o por exigírselo su estado de salud, desee conseguir algún traslado, o cuando estime que reglamentariamente le corresponde ascender, deberá solicitarlo directamente de sus jefes inmediatos o de la Visitación de Escuelas del Ejército, pero en ningún caso deberá recurrir a personas extrañas al servicio.

Cuando alguno de los profesores contravenga esta disposición, los comandantes de cuerpos, la Visitación de Escuelas y las autoridades a las cuales corresponda intervenir en los asuntos de la instrucción primaria de la institución, deberán comunicarlo oportunamente al Ministerio de Guerra, a fin de que se tomen las medidas que corresponda para reprimir esta irregularidad.

Bendición de un estandarte.— A las 3 de la tarde de hoy se efectuará en el Batallón de Telégrafos, la bendición solemne del estandarte que le ha sido obsequiado a este Cuerpo por la Brigada de Scouts "José Victorino Lastarra".

A esta fiesta concurrirán, además del Ministro de Guerra, diversas personalidades y algunas familias que han sido invitadas.

Durante el acto, una escuadrilla de aeroplanos de la Escuela Militar de Aeronáutica efectuará evoluciones por sobre el local del Batallón.

Revistas.— En la mañana de ayer el Jefe del Departamento de Ingenieros y Servicios de Comunicaciones, coronel don Pedro P. Dartnell, acompañado de su ayudante, el capitán Aguirre, efectuó una visita de inspección a la Escuela Militar de Aeronáutica, dirigiéndose en seguida a revistar la tropa del Batallón de Telégrafos.

Noticias diversas.— Hoy estará de Jefe del servicio de guarnición el mayor don Bartolomé Blanche; mañana el mayor don Alejandro Ossandón; y el Martes, el de igual graduación, don Matías Díaz.

—Ayer se presentó a la Comandancia General de Armas el teniente 1.o don José M. Gordon B., de Membrillo.

—Cinco individuos condenados por el Juzgado de Letras de Buin por infractores a la ley de reclutas y reemplazos, han sido destinados a cumplir su condena en el Grupo de Artillería General Escala.

Industria, Obras Públicas y Ferrocarriles

Puente Tinguiririca.— Se destinaron $ 11,090.30 para atender los trabajos de construcción del puente Tinguiririca, en Apalta, San Fernando.

Pensión de gracia.— Se ha pedido al Congreso por medio de un mensaje, que se conceda una pensión de gracia a la viuda e hijas del ex-arquitecto jefe de la Dirección de Obras Públicas, don Emilio Doyere, correspondiente a un año del sueldo que gozaba el señor Doyere, es decir, $ 15.000.

Fijación de viáticos.— El Ministerio de Obras Públicas envió al Senado un proyecto de ley por el cual se fijan los viáticos de los empleados de la Dirección de Obras Públicas, cuando salgan del lugar de su residencia, en un máximo de medio sueldo diario y un mínimo de $ 8 diarios.

Cuartel de policía.— El Intendente de Coquimbo ha pedido la construcción de un edificio propio para cuartel de policía de La Serena.

El temblor de Mayo último deterioró en tal forma el edificio que se arrendaba para cuartel, que la policía ha debido trasladarse a otro local particular; pero que tampoco presta las comodidades del caso; así por ejemplo, no da cabida a la caballada, al forraje, etc., ni a un aumento del número de guardianes.

Agua potable de Calera.— La Municipalidad de Calera ha hecho una presentación al Gobierno en la que solicita que se confeccione un proyecto para dotar de agua potable a dicho pueblo.

En la presentación se hace ver que existe una población de más de 3,500 habitantes, que funcionan allí varias fábricas de importancia, que es el punto de arranque del ferrocarril longitudinal y que es un centro de un movimiento comercial muy considerable.

El Gobierno ha acogido favorablemente la solicitud y ha ordenado a la Dirección de Obras Públicas que confeccione los planos y presupuesto correspondiente.

Reparación de un camino.— Se concedieron $ 7,500 para reparación del camino de Plaza Chacabuco a San Ignacio, en Santiago.

Atenderá al público.— La Dirección de Obras Públicas atenderá en adelante al público de 12 1|2 a 6 1|2 P. M.

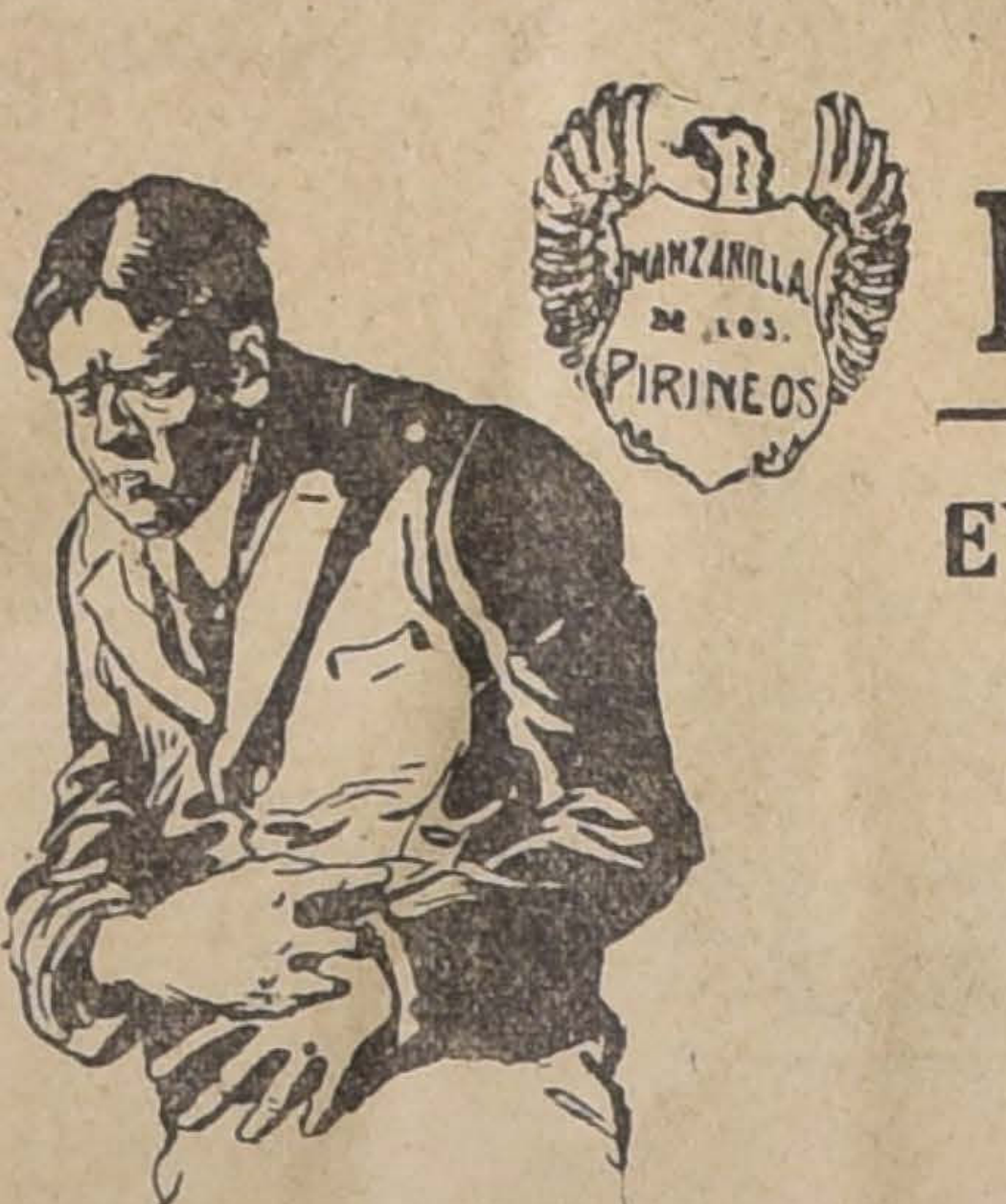

MANZANILLA
DE LOS
PIRINEOS
EVITA los ataques de bilis, cura los desarreglos del estómago, corrige las malas digestiones, cólicos, náuseas, acedías
Cura los catarros e irritaciones de los ojos. Remedio natural, sencillo, agradable, económico.
EN LAS PRINCÍPALES BOTICAS Y DROGUERÍAS
BOTICA DEL INDIO -- AHUMADA esquina DELICIAS
4969-7 g

MEMORANDUM

TURNO MEDICO DESDE EL 7 AL 14 DE JULIO DE 1918

Servicio médico nocturno permanente

San Francisco 85.
Hospital de San Vicente de Paul.

Boticas de turno permanente

Botica Alemana, Catedral 1990. Hasta las 12 de la noche.
Farmacia Moderna, San Diego 255. Hasta las 12 P. M.
Botica Española, Ahumada 318. Hasta las 12 P. M.

Boticas de turno semanal

1.a Comisaría, Botica Brand, Portal Mac-Clure 443.
4.a Comisaría, Botica Gallardo, San Diego 1325.
7.a Comisaría, Botica Mapocho, Mapocho 3300.
8.a Comisaría, Botica Chilena, Toesca 2567.
10.a Comisaría, Botica Progreso, Independencia 748.

Practicantes de cirugía menor

Rolando Toro, Avenida Providencia 815; Apolinario Herrera, Libertad 863; Víctor M. Torres, Maestranza 1751; Carlos Alberto Cumplido, Esperanza 748; Pedro Ruiz, Chañarcillo 3018; Amable Gaete, Unión Americana 565; Francisco Aldunate, Maule 875.

Enfermeras

Laura Araos, Delicias 24; Laura Lagos, Alonso Ovalle 1369; Urzula Tapia, Avenida del Rosario 1137; Matilde Viveros, Baquedano 854; Brígida Farías, Rosas 1819; Belarmina Mena, López 681; María S. Briones v. de M., Lord Cochrane 643; Rosa Sánchez B., Arturo Prat 515; Magdalena Uribe Uribe, Lord Cochrane 456; Natalia Ferrux L., Brasil 692; Encarnación Pinto, Andrés Bello 278; Catalina Villanueva, Lira 655; Laura Astudillo, Balmaceda 628.

Matronas

Sabina Rojas v. de Leiva, Olivos 1177; Josefina Florax, San Isidro 530; Beatriz Albornoz, Maruri 482; Filomena Reyes, Lord Cochrane 1658; Laura Carreño, Brasil 506; Amalia de la Fuente, Bezanilla 1333; Juana Rubio Toesca 2158; Julia Cataldo, Gorbea 2536; María Perrín de T, Molina 148; Ana Ramírez, Sofía Concha 22; Trinidad Rodríguez, Maruri 273; Amelia Matus Fuentes, San Francisco 1438; Celia Jiménez M., Rosas 2370; Eduvigis Valdés A., Maruri 789; Elvira Delgado O., Almirante Barroso 753; Rita Pérez v. de Alvarez, Gálvez 727; Angela González M., Victoria 853; Liduvina Palma de Osses, Herrera 542; Carmela Meneses R., Huemul 2110; Ana Salcedo V., Serrano 620; Laura Ortiz A., San Francisco 1657; Zoila Rosa Vidal, Nataniel 974; Florencia Julio, Santa Filomena 284; María E. Justiniano, Carrera 226.

Dispensario Municipal de Ojos

21 de Mayo 532. Atendido por el Dr. García C. Funciona los Martes, Jueves y Sábados, de 4 a 5 P. M.

Servicio municipal de vacuna

Oficina Médicos de Ciudad.—Atendido por el Vacunador don Guillermo Saavedra, diariamente de 1 1|2 a 3 1|2, excepto los Sábados, de 9 a 12 M.— Atiende también llamados particulares.

Asistencia médica gratuita (partos y niños) del profesor Dr. Rodríguez Barros, Merced 384

Se atiende diariamente, desde las 3 1|2 P. M., a embarazadas, Lunes, Miércoles y Viernes; a niños menores de dos años, proporcionando alimentos y medicinas, Martes, Jueves y Sábados, y a toda hora se dan tarjetas para asistencia a domicilio de las matronas.

Consultorio gratuito para niños menores de cinco años

Asistido por el médico de ciudad doctor Barros Ovalle, Martes y Viernes, de 8 a 9 A. M., Santo Domingo 1243.

Dispensarios sanitarios municipales

Dirigidos por el Dr. Mateo Concha. Funcionan los días Lunes, Miércoles y Vieries, en A. Barroso 820 y Martes, Jueves y Sábado, en Gálvez N.o 157, de 8 1|2 a 10 P. M.

Turno judicial

Juez del Crimen de Turno, el del 4.o Juzgado, don Francisco Santapau, Alonso Ovalle 1654.
Promotor Fiscal, don Julio Plaza F., Santo Domingo 1862.

Médicos de ciudad

Don Francisco Landa Z., Rosas 1050.
Don Pedro N. Barros Ovalle, Santo Domingo 1243.

Médicos legistas

Don Sabino Muñoz Labbé, Lira 78.
Don Luis Quintero Encina, Carmen 79.
Don Germán Greve, Agustinas 1954.
Don Rafael Toro Amor, Amunátegui 143.

Domicilios de altos funcionarios

Ministro del Interior, don Arturo Alessandri, Delicias 1158.
Relaciones, don Daniel Feliú, Merced 557.
Justicia e Instrucción, don Pedro Aguirre Cerda, Morandé 432.
Hacienda, don Luis Claro Solar, Merced 815.
Guerra y Marina don Jorge Valdivieso B., Dieciocho 309.
Industria y Obras Públicas, don Ramón Briones L., Avenida Cumming 623.
Intendente, don Pablo a Urzúa, Agustinas 1972.
Secretario, don Francisco Subercaseaux, A. Monjitas 376.
Prefecto, don Rafael Toledo Tagle, Santa Lucía 152.
Sub-Prefecto de Orden, don Julio Bustamante, Dieciocho 174.
Sub-Prefecto de Seguridad, don Carlos R. Dinator, Castro 735.
Secretario, don Oscar Honorato Cienfuegos, Rosas 1340.
Capellán, Presbítero D. Julio Valderrama, Bulnes 332.

Médico del Cuerpo

Don Carlos Molina, San Francisco 159. Todo llamado telefónico deberá hacérsele por intermedio de la Prefectura.

Dentista del Cuerpo

Don Galvarino Ponce, Bandera 537, Teléfono 776.

Abogado del Cuerpo

Don Ernesto Larraín, Catedral 1287. Atiende personal diariamente en la Prefectura, de 10 a 11 1|2 A. M.

Registro Civil

1.a Inspección, Bulnes 350.
2.a Inspección, Alameda 1309.
1.a Circunscripción, Alameda 1211.
2.a Circunscripción, Alameda 1211.
3.a Circunscripción, Alameda 1211.
Comuna de Providencia, Avenida Las Quintas 78.

Té
Kandegama
Producto de las mejores plantaciones de la
INDIA
Pídalo en todos los buenos almacenes.
4955-11-g

Inyección Americana "IDEAL"
CERTIFICADO
J. S. PALMER.
The Cosmopolitan Institute, New York U. S. A.
"Certifico que durante más de dos años he usado la "Inyección Americana Ideal" en el tratamiento de las enfermedades de las vías urinarias de ambos sexos en el Instituto a mi cargo, con resultados sorprendentes, llegando a comprobar que en los casos de gonorreas, este medicamento produce completa mejoría en sólo 3 ó 4 días, siendo curables, con la misma eficacia, todos los casos de blenorragias sólo en el doble del tiempo señalado, según consta de más de 4,000 boletines que existen archivados en este establecimiento. El presente lo doy a solicitud de los fabricantes para los fines que les convengan. — (Firmado): Dr. J. S. Palmer."
¡¡Con un sólo frasco de valor de $ 10 tendrá Ud. la medicina completa de su enfermedad!!
De venta en la Farmacia Bristol, Ahumada 323 y en toda buena Botica. Los pedidos-postales contra reembolso o giro y pedidos por mayor, sólo deben hacerlo a la Casa Fellers, Bandera 767, Casilla 2111, quienes únicamente los despacharán. 7-g

OJO!!

A toda persona que desee comprar alguna alhaja le recomendamos visitar nuestro departamento de joyas de **Ocasión**.

HAY: Anillos, Prendedores y Rositas con brillantes y piedras preciosas, a precios desconocidos hasta ahora.

Relojes oro para señoras, desde $ 25; idem para hombres, desde $ 55.

Cadenas 14 y 18 kts., únicamente por el valor del oro.

LA EQUITATIVA

Delicias 851 al 857, entre Estado y San Antonio

4907-8-g

TURF

CLUB HIPICO

Apreciaciones y pronósticos

Con un interesante programa, de siete pruebas muy nutridas en inscripciones, se verificará la reunión de esta tarde en nuestra primera institución.

Contribuirá al entusiasmo de los aficionados, la circunstancia de ser hoy el día, en que la nueva generación de tres años, entra a terciar en los handicaps con toda clase de caballos. La presencia de estos elementos, sin duda alguna, que dificulta más aún la elección del posible ganador.

Comienza la reunión con los 1,500 metros del Premio Queirante, donde Twynholm y Balaclava, parecen ser los más indicados, en vista de sus últimas carreras. Nuestra carta, es el hijo de Alanés que en pistas pesadas, se desempeña muy bien. Para los placées dejamos, a Balaclava, que es la más seria enemiga de nuestro favorito y a Glengarry, que lleva muy buena monta.

La prueba siguiente, reservada a potrillos de tres años, se presenta en condiciones muy favorables para Brusiloff, que demostró ser bueno para estas distancias, no obstante, de hacer algún tiempo que se encuentra alejado de las pistas. Para el puesto siguiente, recomendamos a Trentino, que hace días figuró en el marcador, después de haber partido bastante rezagado.

La tercera prueba del programa, Premio Queen Bell, sobre 1,100 metros, para potrancas de tres años perdedoras, se presenta de difícil pronóstico; pues, la naturaleza misma de la carrera, nos dice, que cualquiera de las inscriptas tiene casi igual derecho a ganar.

Damos nuestras preferencias para ganador a la pareja del Stud Index; recomendando para los lugares siguientes a Chelandry, Hot Stuff y Tenebrosa, en el orden apuntado.

Los 1,100 metros del Premio Queen of Diamond, han logrado reunir diecinueve anotaciones, circunstancia que basta para establecer, que el pronóstico tiene los caracteres de verdadera lotería. En esta emergencia, vamos a dar el nombre de nuestros preferidos, absteniéndonos de hacer apreciaciones sobre la chance, que puede tener cada adversario.

En consecuencia, nuestros gustos son: Amurat, Bretaña e Incauto, tomándose como precedencia el orden apuntado.

De hermoso desarrollo y final reñido, promete ser el Premio Queen of Hearts, sobre 1,800 metros; prueba, en la cual se medirán, contendores de cierta calidad.

Probablemente, no cumplirán su compromiso, La Tapera y Tilburí; quedando por tanto, entregado a la competencia de los restantes, el premio de $ 2,500 al vencedor. Eliminando a Rihue y Eslabón, dejamos la lucha abierta para Ossyris, Darwin y Apoquindo, animales que bien se merecen en la distancia. De ellos, señalaremos para el primer lugar a Ossyris, que sabemos está muy bueno. Para el placé a Darwin.

La séxta carrera Premio Quidora sobre un tiro de 1,100 metros, tendrá a juzgar por la calidad y condiciones de peso, que llevan los competidores, una llegada estrecha y emocionante.

Sobresalen a nuestra vista: Pacato, Gloire du Chili, Pitarra, Isis II, Rex White y Alcisca. El primero va muy pesado, obstáculo que también encontramos en la segunda; respecto de Pitarra, aunque es primera vez que se mide con animales de más edad que ella, tenemos una alta idea; Isis II es muy ligera y podría hacer su barbaridad; Rex White, ha mejorado mucho, por lo cuál, hay que tenerla muy presente y, por último, Alcisca es una buena carta, pues, su performance del Domingo último es recomendable, si se toma en cuenta, que era su rentrée en esta temporada. Luego, nuestros preferidos son: Pitarra, Rex White y Alcisca.

En el handicap final, hay varios con títulos a vencer, y en virtud de esta circunstancia, no hay duda que la opinión se manifestará algo repartida. Analizando la chance de cada uno, encontramos en Whisky Sower, una carta de primer orden, y por lo cual no trepidamos, en darles nuestras preferencias para el primer puesto. Calvito, a pesar de sus recientes defecciones debe encontrarse en el placé; como igualmente Esquife que ostenta un excelente estado de training. En consecuencia, hacemos el pronóstico en el orden siguiente: ganador, Whisky Sower; placées, Esquife y Calvito.

RESUMEN

1.a carrera: Twynholm, Balaclava y Glengarry.

2.a carrera: Brusiloff y Trentino.

3.a carrera: Corral Index, Chelandry, Hot Stuff y Tenebrosa.

4.a carrera: Amurat, Bretaña e Incauto.

5.a carrera: Ossyris y Darwin.

6.a carrera: Pitarra, Rex White y Alcisca.

7.a carrera: Whisky Sower, Esquife y Calvito.

Probables montas y competidores para las carreras de esta tarde

1.a carrera.— 1,500 metros.— Twynholm, S. Ponce; Glengarry, V. Jara; Balaclava, L. A. Orellana; Ragusa, J. F. Bernal; Dollar Princes, G. Adasme; Floreciente, P. P. Quezada; Flammarión, no corre; Millaray, H. Ramírez; Almerúa, J. Osorio; Bobina, A. Silva; Temeraria, M. Aranda.

2.a carrera.— 1,400 metros.— Alejo, no corre; Brusiloff, H. Contreras; Fusil, P. P. Quezada; Louvre, no corre; Perdigail, S. Ponce; Trentino, J. F. Bernal; Joe, O. Orellana.

3.a carrera.— 1,100 metros.— Cambray, N. N.; Chelandry, G. Adasme; Capucha, H. Contreras; Cora, A. Molina; Córcega, M. Michaelis; Fidele, C. Cornejo; Hot Stuff, J. Montaner; Marihuala, F. Madrid; Nun, si corre, P. Rebolledo; Sensata, J. F. Bernal; Tenebrosa, P. P. Quezada; Viña, J. Vergara.

4.a carrera.— 1,100 metros.— Le Rhone, no corre; Porte Cigarette, J. F. Bernal; Number One, V. Jara; Incauto, S. Ponce; Pelusa, no corre; Bretaña, M. Pérez; Almond, N. Oreste; Amurat, H. Contreras; Frascatti, no corre; Foquita, L. A. Orellana; Niza, A. Molina; Sipe Sipe, P. P. Quezada; Calvito, no corre; Rugby, J. Vergara; Defensa, J. Osorio; Alboroto, A. Silva; Piragua, J. Pinto; Turpinita, H. Ramírez; Barbarroja, J. Montaner.

5.a carrera.— 1,800 metros.— La Tapera, no corre; Ossyris, J. F. Bernal; Darwin, J. Vergara; Apoquindo, L. H. Fuentes; Eslabón, J. Montaner; Rihue, A. Silva; Tilburí, no corre.

6.a carrera.— 1,100 metros.— Leslo, M. Baeza; Pacato, no corre; Pau, M. Pérez; Gloire du Chili, J. F. Bernal; Pitarra, J. Salfate; Isis II, V. Jara; Embrollona, M. Michaels; Rabona, J. Vergara; Rex White, P. P. Quezada; Rolanda, J. Osorio; Alcisca, L. H. Fuentes; Septiembre, A. Vicuña; Sans Atout, S. Miranda; Taburete, A. Molina; Brava, R. Meza; Indian Money, J. Pinto.

7.a carrera.— 1,400 metros.— Embajador, P. P. Quezada; Orcajo, J. F. Bernal; Swallow, no corre; Calvito, P. Rebolledo; Catamarca, N. Oteiza; Isigny, A. Jofré; Frascatti, no corre; Tirteo, J. Osorio; Whisky Sower, J. Adasme; Esquife, A. Molina; Eastham Ferry, no corre; Caupolicán, J. Pinto; Tilburí, A. Vicuña; One Away, M. Aranda.

HIPODROMO CHILE

LAS CARRERAS DE LA MAÑANA

Apreciaciones y pronósticos

Con un programa bastante nutrido de anotaciones, se efectuará hoy en la mañana en el Hipódromo Chile, la reunión inaugural de la temporada de Invierno. Las distintas pruebas de que se compone son interesantes y no dudamos si el tiempo lo permite, que acudirán en gran número los aficionados; contribuyendo en esta forma a que sea brillante, bajo todo punto de vista, el "meeting" anunciado.

La prueba inicial cuenta con once anotados que van en busca de los 700 pesos del premio. Uno de los que cuenta con más chance es Clive; a pesar de los 57 kilos que carga, y nos parece el probable ganador. Pudiera, Fredegunda y Déjame, deben ser los más serios enemigos del pupilo de Amaro. Por informaciones que hemos tenido, nuestras preferencias para el primer puesto están por Clive. Para los lugares siguientes vamos a recomendar a Pudiera y Déjame.

Frasquita, será la preferida de la cátedra en la prueba reservada a productos de tres años no ganadores y la indicada para abandonar facilmente esa categoría si corresponde a su carrera de hace días. Como enemigos de la hija de Jack's Green es digno de citar a Protector, que dicen que es mucho más que lo demostrado hasta ahora. En las mismas condiciones se encuentra Colón, cuyo estado de training es inmejorable. En consecuencia, nuestro pronóstico es el siguiente: ganador, Frasquita; placées: Protector y Colón.

Difícil se presenta la prueba siguiente, destinada a animales de tres años y más, para rematarse en $ 2,000, pues son varios los que tienen títulos para adjudicársela. Copla, Terrible, Alga y Recompensa son, a nuestro juicio, los de más opción, y creemos que entre ellos debe buscarse el ganador. Nuestra carta es Copla, para el primer puesto, con Terrible y Alga en los lugares siguientes.

La cuarta carrera cuenta con un terceto formado por Radium Minx, y Homicida, de entre los cuales debe salir el ganador, tomando como base los últimos performances que han producido. Sin entrar en mayores comentarios, sólo diremos que el candidato de nuestras preferencias es Radium, con Minx y Homicida en los puestos del placé. La sorpresa puede ser Cara o Sello, que le ha correspondido un peso muy cómodo.

La prueba de mayor aliento, la constituye el premio Arica, sobre 1,400 metros, donde medirán sus fuerzas en un handicap, a una escala de 18 kilos, once competidores de cierta calidad. La forma en que están distribuidos los pesos, hace imposible precisar la mayor o menor opción que puedan tener: Regata, Fraisy y Estrella Polar, respecto a Boquilla, Blue and White y Turpin. Pero, teniendo que decidirnos por alguno, vamos a indicar a Blue and White, para ganador, y para los puestos siguientes a Turpin y Regata.

El handicap final es una verdadera lotería. En el vemos varios candidatos con probabilidades de adjudicarse el triunfo, y por más que hemos analizado la chance de cada uno, no habemos encontrado cuál se destaque netamente. Esto dará lugar, seguramente, a que las opiniones se manifiesten un tanto repartidas. Por los 44 kilos que carga, nos seduce Pagano, al que vemos indicado para el primer lugar. Para escoltar al hijo de L'Aiglon, citaremos a Guardián y L'Eclair, a los que dejamos en el orden anotado.

Resumen

1. Clive, Pudiera y Déjame.
2. Frasquita, Protector y Colón.
3. Copla, Terrible y Alga.
4. Radium, Minx y Homicida.
5. Blue and White, Turpin y Regata.
6. Pagano, Guardian y L'Eclair.

Probables montas y competidores para las carreras de la mañana

Primera carrera.— Pyjama, M. Pérez; Clive, A. Godoy; Abelardo, Eliodoro Canales; Chulinga, Juan Vergara; Saca Pica, L. H. Fuentes; Pudiera, Uldaricio Núñez; Fredegunda, Oscar Orellana; Déjame, J. Osorio; Rondalla, Heriberto Ramírez; Lag, Aníbal Ataniel; Socio, Ambrosio Guerra.

Segunda carrera.— Petain, Calixto Pombet; Bow, Aníbal Ataniel; Frasquita, Juan Vergara; El Taita, N. N.; Enojada, Manuel Vergara; Colón, Segundo Miranda; Platina, Osvaldo Maubret; Protector, Heriberto Ramírez; Silly, Alfredo Vicuña; Nail, Juan Montané; Parisiana, Juan Pinto.

Tercera carrera.— Batignoles, Armando Godoy; Gueldy, M. Pérez; Pale Ale, Genaro Madrid; Flammarión, Francisco Pérez; Dichosa, N. N.; Terrible, Oscar Orellana; Tifón, Juan Montané; Recompensa, N. N.; Copla, Segundo Miranda; Ivy White, Aníbal Ataniel; Alga, P. P. Quezada; Bufonada, L. A. Orellana.

Cuarta carrera. — Sempronius, N. N.; Radium, E. Canales; Minx, P. Rebolledo; Homicida, M. Pérez; Cara o Sello, Electo Solís; Rolandito, L. H. Fuentes; Daring, J. Montané; Prólogo, J. Osorio; Lally, Juan Pinto; Viñita, L. A. Orellana; Viva Chile, Heriberto Ramírez.

Quinta carrera.— Mrs. Joe, no corre; Pocochay, no corre; Fraisy, M. Pérez; Regata, S. Ponce; Estrella Polar, O. Orellana; Boquilla, L. A. Orellana; Blue and White, Juan Vergara; Turpín, Armando Silva; Año Nuevo, H. Ramírez; Vitela, M. Vergara; Balota, J. Pinto.

Sexta carrera.—Rústico, A. Godoy; Guardián, M. Pérez; Plumí-

EL MUNDO busca personas preparadas.

Prepárese para el comercio, la agricultura o la industria, personalmente o por correspondencia.

El Instituto Mercantil de Santiago, calle Bandera número 287, teléfono inglés 273, Santiago de Chile, fundado en 1904, prepara Cónsules, Contadores Comerciales, Agrícolas, Industriales, Bancarios, Mineros, Salitreros, Peritos Mercantiles, Corresponsales, Niveladores, Inspectores Obras, Arboricultores, Vinicultores, Electricistas.

A Estados Unidos enviamos un alumno por cada 450 graduados en cursos personales, y uno por cada 350 graduados en cursos por correspondencia.

También enseña inglés, francés, castellano, redacción mercantil y taquigrafía. Recorte el cupón y enviaremos a usted amplios detalles.

Nombre ... ...

Calle ... ... **Núm** ... ...

Ciudad ... ...

4926-7-g

CHAMPAÑA NACIONAL
Y CHAMPAÑA IMPORTADO
VENDE
ALFREDO BLANCHARD
BANDERA 176

VACCARO

Al hacer un encargo de boleto de Lotería Ud. necesitará, indudablemente, saber que se pone en manos de una Empresa respetable y absolutamente solvente.

La Casa **VACCARO**, establecida en Buenos Aires en el año 1885, presenta a Ud. las ventajas de la confianza y seriedad. No basta avisar, es preciso testimoniar el prestigio de una firma.

Consulte a nuestros banqueros:
Banco de Londres y Río de La Plata.
Banco Británico de la América del Sur.
Banco de la Nación Argentina.
National City Bank.

Y aparte de estas referencias pregunte a cualquier amigo que haya estado en BUENOS AIRES, quien podrá darle aún mayores referencias sobre la garantía de esta respetable Casa, situada en el mejor sitio de Buenos Aires.

Avenida de Mayo 638

CUENTAS CORRIENTES.—Le insinuamos la conveniencia de abrirse una cuenta corriente en nuestra Casa, por cualquier suma, y desde aquí le remesaremos, con la debida anticipación, los boletos y los premios, manteniéndole al corriente de los sorteos, por los boletines oficiales que enviaremos a Ud.

Restaurant LA ALHAMBRA
SAN ANTONIO 376
Al lado los Baños

Este Restaurant es el preferido de las personas de buen gusto por su servicio esmerado y buena atención.

Cubierto, $ 3 con vino
Y A LA CARTA

4850-15-g

APROVECHE USTED
la favorable oportunidad que viene ofreciendo la

PELETERIA COLON
CASILLA 3076
226 - AHUMADA - 226
TELEF. ING. 2701

POR FIN DE ESTACION

ha establecido la más apreciable rebaja de precios en toda su existencia.

Igualmente los precios por **CONFECCIONES** y **TRANSFORMACIONES** quedan reducidísimos.

4933-7-g

CLUB HIPICO

16.as CARRERAS DE OTOÑO

— Domingo 7 de Julio de 1918 —

PRIMERA CARRERA, A LA 1.30 P. M.—Premio QUIERANTE.—1,500 metros.—Para caballos de 4 años y más, que se rematen por $ 2,000.—Handicap.—Inscripción: $ 20.—Premio: 2,000 al 1.o

PREPARADOR	DUEÑO		NOMBRES	PESO	EDAD	SANGRE	PADRE	MADRE	TRAJE DEL JINETE
P. J. Medina	P. J. Medina	1	**Twynholm**	58	6	F.	Alanés	Myosotis	Azul oscuro M. am. G. morada
E. Polanco.	T. Mota	2	**Glengarry**	53	5	F.	Alanés	Glencat	Solferino
S. González	C. Plaza	3	**Balaclava**	52	4	F.	Jou Jou	Camargo	Solf. M. ver. manz. G. solf. y ver.
E. Herrera	O. de la Sotta	4	**Raguza**	51	6	15|16	Rampart	Immortelle	Solf. y ver. por mit., M. solf.
D. Yáñez	Silvaras	5	**Dollar Princess**	50	4	F.	Germen	Fusette	Amarilla, braz. y G. lacre
J. E. Zárate	A. B. C.	6	**Floreciente**	49	5	F.	Prince Florizel	Tea Rose	Colorada, M. y G. negra
P. Mrachesini	A. Marchesini	7	**Flamarión**	48	5	F.	Prince Florizel	Heatherdown	Amarilla, listas y puñ. az. G. bl.
J. D. Pizarro	A. Ramírez	8	**Millarai**	47	5	F.	Olascoaga	Delice	Gris perla
S. Silva	Valdivia	9	**Almerúa**	44	5	7|8	Almendro	Bagatelle	Violeta, cuell. puños y G. lacre
K. Jones	M. Errázuriz	10	**Bobina**	43	4	F.	Jou Jou	Sabandija	Guinda seca G. azul borla oro
D. Galáz	V. Pasquali	11	**Temeraria**	43	4	15|16	Turín	Clorinda	Verde cruzada lacre M. y G. bl.

SEGUNDA CARRERA, A LAS 2 P. M.—Premio QUEULE.—1,400 metros.—Para potrillos de 3 años, que no hayan ganado.—Peso: 54 kilos.—Inscripción: $ 30.—Premio: $ 3,000 al 1.o

P. Maldini	Alexmalva	1	**Alejo**	54	3	F.	Saint Wolf	Abeja II	Lila y negro listado
I. Espinosa	Arlequín	2	**Brusiloff**	54	3	3|4	Fío	Alma	Arlequín
J. Cavieres	Banzai	3	**Fusil**	54	3	F.	Etolo	Teresa	Plomo oscuro G. lacre
J. Cavieres	Banzai	4	**Louvre**	54	3	F.	Lord Bobs	Atenta	Plomo oscuro G. lacre
D. Yáñez	R. Leblanc	5	**Perdigail**	54	3	127|128	Eclair II	Prosperidad	Acero y lacre, faja y braz. blanco
A. González	Stella	6	**Trentino**	54	3	F.	Olascoaga	Ragazza II	Salmón y lacre list. M. y G. lacre
S. Silva	Ar. Vera	7	**Yoe**	54	3	1|2	Altanero II	Sin antec.	Habano M. y G. azul marino

TERCERA CARRERA. A las 2.30 P. M.—Premio QUEEN BEE.—1,100 metros.—Para potrancas de 3 años nacidas en Chile, que no hayan ganado.—Peso: 52 kilos.—Inscripción: $ 30.—Premio: $ 3,000 a la 1.a

J. Celpa	Index	1	**Cambrai**	52	3	F.	Pioner	Quen of the R.	Amarilla M. y G. chocoalte
J. Celpa	Index	2	**Chelandry**	52	3	F.	Pioner	Dusting	Amarilla M. y G. chocoalte
F. Galván	Limited	3	**Capucha**	52	3	F.	Orán	Syd Ayres	Gris perla G. negra
E. Emeres	G. Coghill	4	**Cora**	52	3	F.	Le Rappel	Na-Mi-Ko	Bronce M. y G. rosada
L. A. Benítez	Serena	5	**Córcega**	52	3	F.	Rolando II	Spirita	Azul marino M. y G. blanca
L. Aravena	F. Jiménez	6	**Fidele**	52	3	F.	Landerdale	Amy	Frutilla G. blanca
J. Cavieres	H. Pizarro	7	**Hot Stuff**	52	3	F.	Stolypin	Pimienta II	Azul, cuello, puño y G. oro
R. Pastene	M. A. Benavent	8	**Mari huala**	52	3	F.	Cronwell II	Tivolí	Azul turquesa M. oro G. bl.
V. Castro	Pehuenco	9	**Nun**	52	3	3|4	Viraró	Pavia	Verde, brazal, blanc. y G. amar
C. Rodríguez S.	Urbion	10	**Sensata**	52	3	7|8	Constant	Sensación	Salmón M. y G. verde
G. Avila	St. Jean	11	**Tenebrosa**	52	3	A.A.	Turín	Crasher	Crema y verde listado
A. Rodríguez	J. L. alker	12	**Viña**	52	3	7|8	Oruro	Vira	Oro G. negra

CUARTA CARRERA. A LAS 3 P. M.—Premio QUEEN OF DIAMOND.—1,100 metros.—Para todo caballo.—Handicap.—Inscripción: $ 20.—Premio: $ 2,000 al 1.o

C. Rodríguez S.	P. Rosselot	1	**Le Rhone**	61	4	F.	Barsac	La Loire	Verde manzana, braz. y G. negra.
S. Avila	E. 2.o Gardewe	2	**Porte Cigarette**	57	4	F.	Marte II	Cigarrera	Blanca, lunares y G. amarilla
J. D. Pizarro	L. A. Pavón	3	**Number One**	56	5	F.	Orán	Surestada	Blanca cruzada G. aromo
D. Yáñez	F. Aldunate	4	**Incauto**	53	5	F.	Le Rappel	Sentencia	Habano
A. Rodríguez	J. L. Walker	5	**Pelusa**	52	6	F.	Pirapó	Avelina	Oro G. negra
O. Rister	Solferino	6	**Bretaña**	51	5	F.	Lord Bobs	Sonora	Solferino G. verde
L. Silva	St. George	7	**Almond**	50	5	F.	Almendro	Mad. Comfrey	Verde lunares blancos G. verde
E. Emeres	G. Coghill	8	**Amurat**	50	3	F.	Barsac	Aurófila	Bronce M. y G. rosada
P. J. Medina	P. J. Medina	9	**Frascati**	50	4	F.	Barsac	Fanfarra II	Azul osc., M. amar. G. morad.
E. Polanco	T. Mota	10	**Foquita**	48	4	F.	Barsac	Estrella II	Solferino
I. Yáñez	San Vicente	11	**Niza**	48	5	F.	Marte II	Phyllis	Morada faja M. y G. oro
P. Marchesini	J. Fronda	12	**Sipe Sipe**	48	3	F.	Pearl River	La Verde	Verde cruz plata
P. Maldini	Alexmalva	13	**Calvito**	47	5	F.	Barsac	Morondanga	Lila y negro listado
D. Galáz	J. E. Errázuriz	14	**Rugby**	46	5	F.	Olascoaga	Wansbeck	Magentá G. blanca
C. Lacalle	L. Muñoz B.	15	**Defensa**	44	5	F.	Etolo	Loncomilla	Caquí cuello alam. az. G. amar
L. A. Benítez	El Alba	16	**Alboroto II**	43	3	F.	Batifondo	My Gir II	Negra M. blancas G. cereza
P. Polanco	El Laurel	17	**Piragua**	43	5	F.	Pirapó	La Cordillera	Azul M. coloradas G. blanca
J. 2. Vaccaro	M. R. Troncoso	18	**Turpinita**	42	4	F.	Turín	Peccaví	Celeste estrellas y G. oro
A. Huerta	José Besa	19	**Barbarroja**	41	5	1|2	L'Aiglon	Sin antc.	Gris perla y oro en rued. G. neg.

QUINTA CARRERA. A LAS 3.30 P. M.—Premio QUEEN OF HEARTS.—1,800 metros.—Para caballos que no hayan ganado más de $ 20,000.—Handicap.—Inscripción: $ 25.—Premio: $ 2,500 al 1.o

C. Rodríguez S.	D. Peñafiel	1	**La Tapera**	58	5	F.	Val d'or	Morna	Blanca, cruz turquesa G. azul
K. Jones	Ossyris	2	**Ossyris**	56	4	F.	Oviedo	Purple Heart	Solferino G. oro
R. V. Soto	El Parque	3	**Darwin**	55	5	F.	Burlesco	Chicana	Azul y bl. en ruedas G. azul
P. Boncerío	Cruz Blanca	4	**Apoquindo**	54	5	F.	Barsac	Aleluya	Lacre y ver. con cruz bl. m. vr.
I. Tapia	R. Urgelles	5	**Eslabón**	45	4	F.	Etolo	Elza	Solferino cruzado blanco
V. Herrera	San Pedro	6	**Rihue**	43	6	F.	Rampart	Cherry Ripe	Verde, banda bl. y lac. cruzada
L. Devénas	E. N. Cox	7	**Tilburí**	40	4	F.	Turín	Miss Caithness	Blanca cruz negra G. bl.

SEXTA CARRERA. A LAS 4 P. M.—Premio QUIDORA.—1,100 metros.—Para todo caballo.—Handicap. — Inscripción: $ 20. — Premio: 2,000 pesos al 2.o.

S. González	L. Schenone	1	**Leslo**	58	4	3|4	Altanero II	Pavia	Cereza M. y G. azul
P. Marchesini	J. Fronda	2	**Pacato**	58	3	F.	Pirapó	Avelina	Verde cruz plata
C. Godoy	H. I. Godoy	3	**Pau**	57	3	F.	Lord Bobs	Ostelle	Blanca cuello ver. M. y G. color
C. Lacalle	R. Ovalle O.	4	**Gloire du Chili**	56	5	F.	Barsac	Gloriole	Azul y oro listado, G. oro
K. Jones	M. Errázuriz	5	**Pitarra**	55	3	F.	Hexagon	Pressed Hay	Guinda seca G. azul borla oro
E. Polanco	J. del C. Camp	6	**Isis II**	54	5	F.	Vinicius	Is sur-Tille	Azul y oro viejo en círculos
L. A. Benítez	El Alba	7	**Embrollona**	51	3	F.	Polar Star	Chismosa II	Negra M. blancas, G. cereza
A. Rodríguez (	Nelroco	8	**Rabona**	50	5	3|4	Royal Flight	Inesita	Verde
P. Polanco	El Laurel	9	**Rex White**	49	4	31|32	Defensor	Maya White	Azul M. coloradas G. blanca
S. González	S. Castillo	10	**Rolanda**	49	6	3|4	Rolando II	Envidiosa	Azul y am. a cuad. M. azul G. bl.
A. Muñoz	P. Morandé	11	**Alcisca**	48	5	F.	Almendro	Licisca	Azulino
I. Espinosa	R. Valenzuela A	12	**Septiembre**	48	4	F.	Meltonian	Swinda	Oro cruz lacre, M. oro y G. lacre
C. Madden	S. Farrange	13	**Sans Atout**	47	3	F.	Key West	Sidecomb	Blanca M. y G. celeste
Id.	R. Flores	14	**Taburete**	46	4	1|2	Turín	Sin antc.	Verde nilo estrella lacre
Propietario	J. J. Munita	15	**Brava**	44	4	F.	Pioner	Thyra	Azul brazaletes y G. solferina
D. Yáñez	L. Fontecilla	16	**Indian Money**	44	5	7|8	Frondeur	Paper Money	Amarilla, lun. y G. morada

SEPTIMA CARRERA. A LAS 4.30 P. M.—Premio QUEEN LEAF.—1,400 metros.—Para caballos que no hayan ganado desde el 1.o de Abril del presente año.—Peso: 48 kilos.—Recargo de 2 kilos por cada $ 3,000 ganados en premios desde que corren.— Inscripción: $ 25.—Premio: $ 2,500 al 1.o.

P. Polanco	El Laurel	1	**Embajador**	56	4	F.	Etolo	Primrose III	Azul, M. colorada y G. blanca
C. Rodríguez S	D. Peñafiel	2	**Orcajo**	56	6	F.	Oviedo	Florida	Blanca cruz turquesa G. azul
F. Guzmán	Kangaroo	3	**Swallow**	56	6	F.	Bannockburn	Woodland Rose	Rosada, brazaletes y G. blanca
P. Maldini	Alexmalva	4	**Calvito**	54	5	F.	Barsac	Morondanga	Lila y negro listado
E. Polanco	Vizcaya	5	**Catamarca**	52	7	F.	Winkfield's P.	Ca y Est	Azul oscuro G. solferina
A. Guittierme	Vizcaya	6	**Isigny**	48	6	F.	Vinicius	Is-sur-Tille	Azul oscuro G. solferina
P. J. Medina	P. J. Medina	7	**Frascati**	52	4	F.	Barsac	Fanfarra II	Azul osc. M. amar. G. mor.
J. F. Valenzuel	Cruz Lila	8	**Tirteo**	52	4	7|8	Turín	Euscara	Amarillo, cruzada y G. lilo
D. Yáñez	Tally Ho	9	**Whisky Sower**	52	4	F.	Barsac	Gloriole	Blanco y lacre en ruedas G. azul
E. Emeres	Corral Jackson	10	**Esquife**	50	3	F.	Barsac	Estrella II	Negra M. y G. cereza
F. Rojas	Corral Jackson	11	**Eastham Ferry**	46	4	F.	Desman	Antiphone	Negra M. y G. cereza
S. Avila	E. 2.o Gardewey	12	**Caupolicán IV**	48	5	F.	Oviedo	Realidad	Blanco lunares y G. amarilla
L. Devénas	E. N. Cox	13	**Tilburí**	48	4	7|8	Turín	Miss Caithness	Blanca cruz negra G. bl.
D. Galáz	E. Petit	14	**One Away**	46	4	F.	Germen	Miselta	Naranja G. azul

PRONOSTICOS:

DIARIOS Y REVISTAS	1.a carrera	2.a carrera	3.a carrera	4.a carrera	5.a carrera	7.a carrera	7.a carrera
LA NACION	Twynholm Balaclava Glengarry	Brusiloff Trentino	Corral Index Chelandry Hot Stuff Tenebrosa	Amurat Bretaña Incauto	Ossyris Darwin	Pitarra Rex White Alcisca	Whisky Sower Esquife Calvito
EL TIEMPO NUEVO	Balaclava Twynholm Glengarry	Brusiloff Louvre	Viña Tenebrosa Chelandry	Porte Cigarette Sipe-Sipe Amurat	Darwin Ossyris	Rex White Embrollona	Calvito Tirteo Embajador
DEUTSCHE PRESSE	Balaclava Glengarry Floreciente	Brusiloff Louvre	Stud Index Chelandry Fidele Cambray	Amurat Porte Cigarette Pelusa	Darwin Ossyris	Pacato Isis II Rabona	Whisky Sower Tirteo Esquife
DEUTSCHE ZEITUNG	Balaclava Twynholm Glengarry	Joe Alejo	Tenebrosa Cambray Hot Stuff	Bretaña Incauto Amurat	Rihue Ossyris	Rex White Embrollona Rolanda	Whisky Sower Calvito Embajador
EL ECO SPORTIVO	Balaclava Twynholm Floreciente	Trentino Brusiloff	Stud Index Chelandry Hot Stuff Tenebrosa	Incauto Foquita Rugby	Eslabón Darwin	Alcisca Rex White Isis II	Stud Jackson Esquife Whisky Sower Calvito
LA PATRIA DE LOS ALIADOS	Balaclava Millarai Almerua	Brusiloff Alejo Louvre	Corral Index Chelandry Tenebrosa Sensata	Porte Cigarette Amurat Incauto	Ossyris Darwin	Gloire du Chili Rex White Embrollona	Whisky Sower Calvito Embajador
EL DERBY	Balaclava Twynholm Almerua	Brusiloff Louvre	Stud Index Chelandry Sensata Tenebrosa	Porte Cigarette Niza Defensa	Ossyris La Tapera	Rex White Alcisca Rolanda	Calvito Tirteo Swallow
EL BRUJO DEL TURF	Balaclava Millarai Temeraria	Brusiloff Trentino	Tenebrosa Hot Stuff Chelandry	Amurat Niza Sipe-Sipe	Darwin Apoquindo	Embrollona Rolanda Septiembre	Whisky Sower Calvito Embajador

MADERAS LINGUE, RAULI, LAUREL Y ROBLE

Puestas sobre carros cualquier estación, ofrecen **ALONSO Y DIEZ**

OFICINAS
SANTIAGO Delicias 2827
PITRUFQUEN Casilla 43

INMEJORABLES

son los calzados que vende la acreditada

Casa Valiño

Portal Fernandez Concha
Número 946
Esquina Pasaje Matte

Reconocido por todos los compradores como el Depósito que vende las MEJORES MARCAS DE CALZADO.

4530-7-g

ALFOMBRAS

Muebles | Catres | Colchones

La Casa más conveniente para sus compras por estar libre de los fuertes arriendos del centro

Mueblería Imperial

CALLE 21 DE MAYO N.o 801, frente a la calle San Pablo

Santa Cruz

y Cia.

OFRECEMOS

Trigo candeal
Trigo candeal para semilla
Trébol rosado
Avena negra, rubia y Storn-King.
Harinas
Pasto
Frejoles caballeros
" bayos regulares

NECESITAMOS

Cebada forrajera nueva
Trigo blanco del centro
Sacos trigueros de un uso.

GANADOS.—Ofrecemos

Terneras de un año y más de muy buena procedencia lecheras. Corderos Hamshire-Down hijos de padre importado y madres finas por cruzamiento.

NECESITAMOS

Bueyes nuevos de matanza de 700 kilos arriba.

Teléfono 1881. Morandé 330

9414-8-g

MÉDICOS

PROFESIONALES

Véndese un espléndido automóvil cerrado.
Gran ocasión.

M. BASTIAN y Cía.

VERGARA 548

4903-8-g

CASA
PARA ESCUELA

En vista de la autorización que me confiere el oficio N.o 432 de 25 de Junio último, del señor Ministro de Instrucción, pídense propuestas públicas para arrendar un local para el funcionamiento de la Escuela N.o 241 del departamento de Santiago.

El local debe estar ubicado dentro del radio comprendido por las calles Maestranza, Ñuble, Carmen y Pedro Lagos. La casa debe tener tres salas de clases, habitaciones para la maestra, servicios higiénicos y patio adecuado. El canon máximum anual es de $ 1,200.

Las propuestas se abrirán el 8 de Julio, a las 3 P. M., en la Sección de Locales de la Inspección General.

El Inspector de Instrucción Prima-

7-f

MAMPARAS

Estanterías, Mesas de Escritorio

SE NECESITAN

Dirijirse a Casilla 3675.

4906-7-g

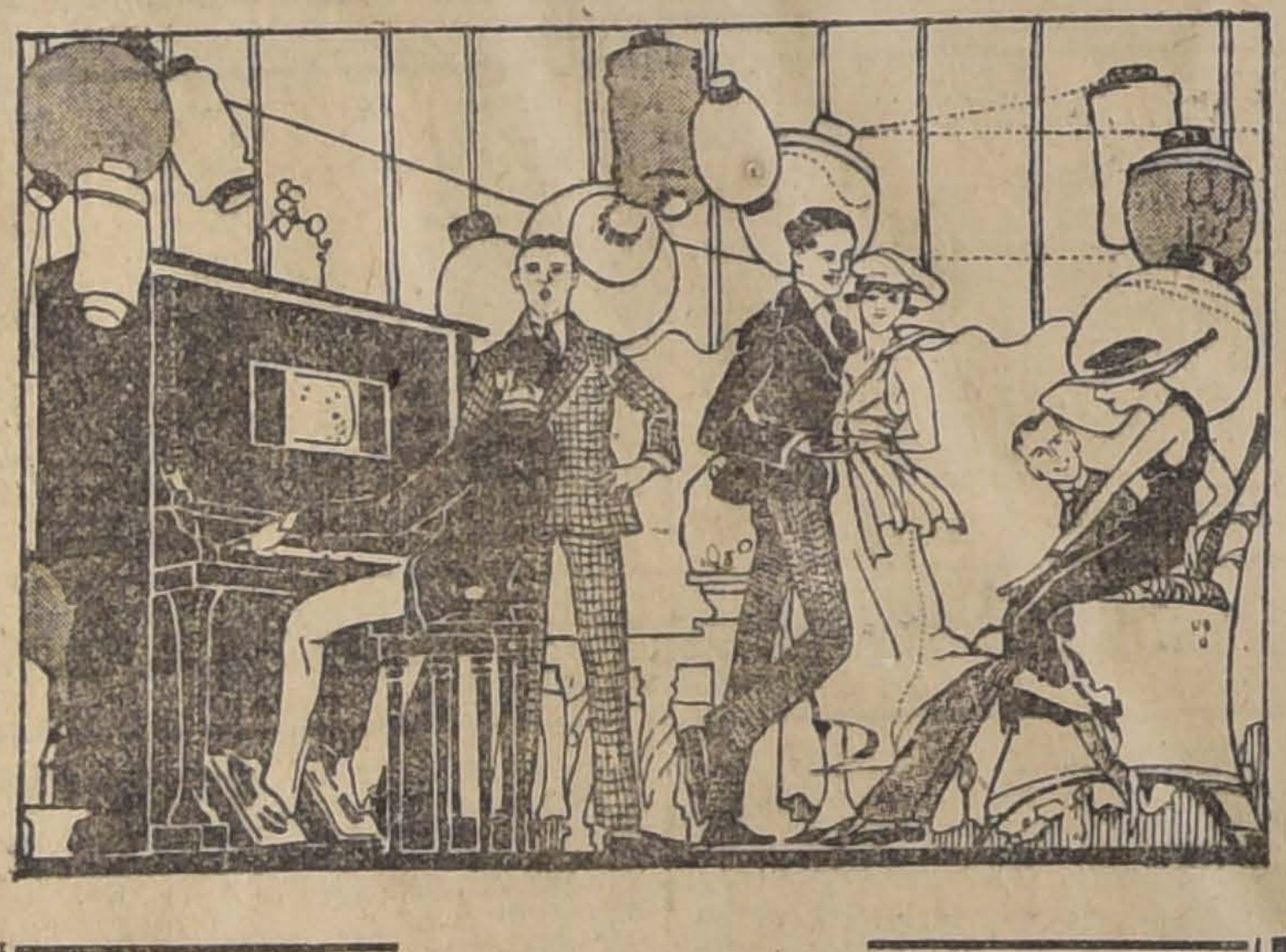

MUSICA

Realización permanente de más de

UN MILLON

de piezas de música a

50 y 80 Cts.

Grimm & Kern

Casa editora más importante en la costa del Pacífico

ESTADO 247

ENTRE HUERFANOS y AGUSTINAS

WINTON

Gran automóvil. Impecable por su motor, su economía, la severidad aristocrática de sus líneas : : : : : : :

Tenemos listos: Limousine, Turismo

GRAN EXPOSICION
MONTVAL y Cía.

AGUSTINAS 1041-49 :: Bajos Hotel Savoy

4945-7-g

LIQUIDACION SEMESTRAL

Colosal Liquidación de Calzado para Caballeros, Señoras y Colegiales

SEÑORAS

Botas cosidas, cabritilla.	$ 13.50
Botas clase extra...	17.00
Botas charoladas. .	21.00
Botas con paño varios colores. . . .	22.50
Zapatón charolado..	16.00

CABALLEROS

Botas cuero box-calf	$ 16.00
Clase primera. . . .	22.00
Clase extra. . . .	28.00
Triple suela. . . .	24.00
Charolado.	30.00

COLEGIALES

Botín cuero box-calf del 27-30, . . .	$ 11.00
Del 31 al 34. . . .	13.00
Del 35 al 38. . . .	14.50

Todos estos calzados son fabricados por la Casa con materiales elegidos.

IMPORTANTE!—Antes de comprar visite nuestra Casa. Todos los artículos que ofrecemos están rebajados un 40 por ciento de su valor. Ventas al por mayor se hacen descuentos. A los pedidos de provincias se ruega manden giro y valor de la encomienda: $ 1.50.

LA SUD-AMERICA :: Delicias 2655, esq. de Sotomayor

4954-8-g

Criadero Frutal y Forestal EL PEUMO

Santiago, Comuna de Barrancas, Resbalón, tómase tren Mapocho esquina Matucana, teléfono Criadero Yungay 99, Casilla 653.

El más cerca de Santiago; todo cliente puede elegir la planta a su satisfacción. El Criadero vende a precios fuera de competencia:

5,000 Almendros de 2 a 3 metros, especial para rulos
2,000 Ciruelos, Cerezos, Damascos Imperiales.
30,000 Duraznos de las 32 clases mejores de Plaza.
10,000 Paltos, Manzanos, Nogales, Higueras, Nísperos.
500,000 Champas Espárrago blanco de Alemania.
500,000 Plantas Frutillas rojas de Chile
100,000 " Fresones Triumph.
50,000 " Alcachofas.

— FORESTAL -

30,000 Plantas Parras Pinot y Sarmientos, Torontel, Semillón, Moscatel.
100,000 Eucaliptus Globulus, la más hermosa planta.
100,000 Pinos Casuarinas, Aromos, Acacias, Acer negundo, Catalja, moreras, Aylantus, Biotas, etc.

— SEMILLAS —

Realizo cosecha año 1918, semilla Espárrago Blanco Alemania y Monstruoso Holanda a $ 20 kilo.—Tratar: Criadero, señor Arturo Mora, y Oficina Compañía 1041, señor Roberto Matus.
Catálogos gratis a disposición de los interesados.

4925-7-g

Té "INDIAN" y "CEYLAN"

DE LA INDIAN CEYLAN TEA CO. LTDA. (CALCUTTA)

Directamente del productor al consumidor

Este exquisito y fragante Té se expenderá al consumidor a los siguientes precios:

Té en paquetes de 460 gramos		Té a granel, los 460 gramos	
Té Real, 1.a flor.	$ 8.00	Té Ceylan, extra. .	4.00
Té San Mum. . .	5.00	Té Indian extra. .	3.50
Té Real Ceylan..	4.50	Té San Mum. . .	4.50
Té Real Indian..	4.00	Té Lily.	3.00
Té Lily.	3.60	Té Indian N.o 4.	2.40

Fratelli Castagneto

REPRESENTANTES

ALAMEDA Y SAN MARTIN

4918-31-h

CASA

HEFFER

Importadora de ARTÍCULOS FOTOGRAFICOS

Estado 242-Casilla 506

Recibió Películas Kodak.
Recibió Placas Imperial y Cramer.
Recibió Papeles Frescos.

Escriba solicitando el Catálogo de la casa.

ESTADO entre AGUSTINAS y HUÈRFANOS

4912-7-g

Comuna de Yungay

Habiéndose constituído legalmente la nueva Junta de Vecinos, nombrada por Decreto Supremo N.o 1199, se avisa a los contribuyentes que deben hacer sus pagos en la Tesorería de esta Junta, que se abrirá próximamente en la Avenida José Joaquín Pérez.

Todo pago que se haga en otra Tesorería es nulo.

JUAN N. MARIN, 1er. Alcalde. — JOSE MANUEL GARIN W., 2.o Alcalde. — MANUEL ESCOBEDO SANCHEZ, 3er. Alcalde.—P. PINTO S., Tesorero.

5378-7-g

LAS

Lamparillas G-E Edison

SE RECOMIENDAN POR Si SOLAS

De venta en todos los almacenes Eléctricos y en la

International Machinery Company

Morandé 530 - Casilla 107 D. - Teléfonos 1191 y 1193

lla. S. Ponce; Retozona, L. A. Orellana; L'Eclair, P. Rebolledo; Bruselas, C. Pombet; Jerez, Juan Pinto; Pagano, J. Osorio; Tintero, M. Vergara; Dichosa, N. N.; Time Keeper, H. Ramírez.

NOTICIAS DIVERSAS

Las diversas publicaciones que dan pronósticos se encuentran en la siguiente posición:

Club Hípico

		G.	P.
1	El Diario Ilustrado	22	119
2	La Unión	22	118
3	El Mercurio	21	119
4	Las Ultimas Noticias	21	115
5	El Brujo del Turf	21	109
6	La Semana Cinematográfica	21	107
7	Deutche Presse	21	98
8	El Derby	20	122
9	La Nación	20	117
10	Deutsche Zeitung	18	107
11	La Patria de los Aliados	17	106
12	El Tiempo Nuevo	17	100
13	El Ring	17	95
14	El Eco Sportivo	16	113
15	Yo sé todo	15	93
16	El Chileno	14	74
17	Vida al Aire Libre	13	85
18	El Mago del Turf	12	85

Hipódromo Chile

	G.	P.
La Nación	34	127
El Derby	31	120
Las Ultimas Noticias	30	124
Deutsche Zeitung	28	124
La Patria de los Aliados	26	115
El Diario Ilustrado	25	114
El Ring	24	113
El Brujo del Turf	24	110
El Mercurio	23	115
La Unión	21	115
El Tiempo Nuevo	21	105
Yo sé todo	20	106
El Chileno	13	70

Pocochay.— En el trabajo de ayer, se hirió levemente uno de sus miembros delanteros. Se espera al representante del Stud Index para resolver su presentación en la prueba en que se encuentra inscrito en el Hipódromo Chile.

Mrs. Joe.— En el paseo de ayer tarde se manifestó visiblemente manca. Averiguamos si sería presentada a cumplir su inscripción en el Hipódromo Chile, y se nos contestó que sería retirada.

Valda y Fatherless.— Recientemente adquiridos por el distinguido sportsman don Federico C. Prain, han llegado de Viña del Mar al corral que dirige F. Rojas, bajo cuya dirección serán preparadas. Dentro de poco harán su rentree.

Rudecindo Díaz.— En la próxima semana regresará del Perú este competente profesional, que estaba en Lima contratado con uno de los mejores Studs.

Ernesto Escobar.— Por encontrarse enfermo, no cumplirá hoy día sus compromisos de monta.

Paraíso.— Ayer fué castrado por el veterinario señor Brocquard, este hijo de Pirapó.

No correrán hoy día.— En el Club Hípico: en la segunda carrera, Alejo, Louvre; en la tercera, Nive y Cambray; en la cuarta, Le Rhone, Pelusa, Frascatti y Calvito; en la quinta, La Tapera y Tilburí; en la sexta, Pacato y en la séptima, Swallow, Frascatti y Eastham Ferry.

En el Hipódromo Chile, en la quinta carrera: Mrs. Joe y probablemente Pocochay.

TRIBUNALES

CORTE SUPREMA

Movimiento habido en 6 de Julio de 1918

TRIBUNAL PLENO

El Excmo. Tribunal se ocupó de las causas en acuerdo.

Falladas de acuerdo:

Pedro Perfetti con Mariano E. Vernal, c. fondo, sin lugar, redactor señor Gaete; Contra Carlos Valenzuela, c. fondo, sin lugar, redactor señor Marín; Partición sucesiones Melchor Cabrera, c. fondo, ha lugar, redactor señor Fóster; José M. Tannembaun con Eladia Valdés, revoca resolución apelada, redactor señor Varas.

CORTE DE APELACIONES

1.a Sala.—Confirmada: 1. Contra Marchant; Confirmada: 2. Gálvez con Espinosa; Revocada: 3. Téllez con Cortínez; Trámite: 4. Barrera con Rojas; Mal anunciada: 5. Ricard con García; Trámite: 6. Rec. queja de Celia Carrasco; Sin lugar: 7. Jiménez con Otero; Confirmada: 8. Bravo con Rodríguez; Trámite: 10. Correa con Labbé; Trámite: 11. López con Zappa; Trámite: 15. Rodríguez con Rabello.

Alegaron: En la 2.a, don Pablo Sánchez con don Jorge Orrego; En la 3.a, don Ricardo González con don Horacio Walker; En la 4.a, don Luis Salinas con don Teodoberto Alvarez; En la 8.a, don Manuel Oliva, confirmando.

2.a sala.—1. Bobadilla con Saavedra, revocada; 2. Caja Hipotecaria con Saavedra y otros, sin tribunal; 3. Mujica y otro con Jaramillo, suspendidos sus efectos; 5. Fisco con Bañados, alegatos pendientes.

No vistas las demás.

Agregada contra M. Farías y otros, confirmada; Contra David Castillo, confirmada.

Alegaron: En la 1.a, don V. Acevedo con don G. Vergara B.; En la 4.a, don E. Grez Padilla con don F. Bulnes; En la 5.a, don J. de D. Correa con don E. Donoso U.

3.a sala.—Confirmadas: 1. Pineda con Patronato Santa Filomena, después de terminar los alegatos de la 3.a de ayer; Revocada, de acuerdo, Morrison y Cía. con Morandé.

Alegaron: En la 3.a, don Manuel González con don Juan López; En la 1.a, don Agustín Vigorena con don Francisco A. Figueroa.

4.a sala.—1 J. Porter y J. Porter S. con Salitrera Progreso, no ha lugar; 2. Patronato S. Isidro con Cordero, ha lugar prescrip.; 3. J. B. Parraguez con F. Astete, conf. con decl.; 4. P. Munizaga, hoy suces., y Sanfelíú con P. J. Fernández, su suces., confirmada; 7. C. Ovalle y O. Cisternas con Banco Garantizador de Valores y otro, trámite. No vistas las demás.

Alegaron: En la 1.a, don S. Claro con don F. Fernández; En la 2.a, don Fco. Pérez con don Abel Cordero; En la 3.a don Luis M. Concha con don Carlos Ugarte; En la 4.a, don Miguel A. Calvo con don Arturo Fernández Pradel.

FARMACIA y DROGUERIA CENTRAL

Estado 349, al lado de la casa Gath y Chaves.

HIPODROMO CHILE

1.as CARRERAS DE INVIERNO

Domingo 7 de Julio de 1918

PRIMERA CARRERA, a las 9 A. M. — Premio AGUADA. — 1.a Serie. — Handicap. — Para hacks y mampatos. — Inscripción: $ 15.— Premios: $ 700 al 1.o y 100 al 2.o— Distancia: 900 metros

PREPARADOR	DUEÑO	NOMBRES	PESO	EDAD	SANGRE	PADRE	MADRE	TRAJE DEL JINETE
C. Pérez	J. Taher	1 **Pyjama**	58	5	1|2	Pousse Café	Sin anteced.	Chaqu. Morada, Mang. id., gorra id.
Propietario	R. Amaro	2 **Clive**	57	5	F	Rampart	Calcutta	Lila.
M. Soto	V. Larenas	3 **Abelardo**	57	5	1|2	St. Orodoux	Sin anteced.	Plomo, oro, oro.
A. Rodríguez	C. Rodríguez	4 **Chulinga**	56	6	7|8	P. Florizel	Chula	Rosado
M. Maldonado	F. Villa	5 **Saca Pica**	56	5	1|2	Key West	Chilena	Amarilla, amar. y lac. 1. lacre.
. . . .	U. Verdugo	6 **Pudiera**	55	5	1|2	Pisquito	Chilena	Verde est. ros., verdes, rosada.
S. Silva	Indígena	7 **Fredegunda**	54	5	1|2	Fio	Sin anteced.	Morado, moradas, oro.
C. Godoy	H. Godoy	8 **Déjame**	50	4	1|2	Miserable	Chilena	Blanco cue. v. col. puñ. v. colorad.
Av. González	Moller	9 **Rondalla**	49	5	A.A.	Royal Flight	Gefeyjer	Celes alamares oro.
Propietario	V. Jofré	10 **Lag**	48	3	7|8	Alanés	Sfax	Azul lun. am., granates, lacre.
Propietario	C. A. Gómez	11 **Socio**	47	4	7|8	Orwin	Bohemia	Verde, blancas, verde.

SEGUNDA CARRERA, a las 9.25 A. M. — Premio ANDACOLLO. — Para animales de 3 años no ganadores. — Peso 54 kilos. — Descargo a perdedores de un kilo por carrera perdida. — Inscripción: $ 15.—Premios: $ 800 al 1.o y 100 al 2.o—Distancia: 700 metros

O. Mujica	S. González	1 **Petain**	54	3	31|32	Posseur	Mostaza	Negro faja verde.
E. Delgado	Propietario	2 **Wow**	54	3	F	Altanero	Vizcacha	Azul, acero, lacre
M. A. Benavente	R. Pastene	3 **Frasquita**	51	3	F	Jack's Green	Agility	Azul turquesa, oro, blanca
Vizcaya	J. Rojas	4 **El Taita**	51	3	3|4	Turín	Inesita	Azul oscuro, solferina
U. Verdugo	. . . .	5 **Enojada**	50	3	1|2	E. Novelli	Chilena	Verde est. ros. verdes, ros.
R. Ugelles	R. Amaro	6 **Colón**	50	3	F	Etolo	Kirry	Solferino cruzado blanco
J. Donati	Propietario	7 **Platina**	50	3	1|2	Le Roy d'Is	Chilena	Rosado y negro en ruedas
L. A. Valenzuela	S. González	8 **Protector**	49	3	3|4	Cronwell II	Fateful	Acero vivo y brazaletes escarlata
Pehuenco	C. Pérez	9 **Silly**	48	3	F	Altanero	Chancellerie	Verde faja blanca, amarilla
H. López	W. Fariña	10 **Nail**	48	3	3|4	Viraró	Quitz	Rosa seca, turquesa, turquesa
J. Casas R.	L. Aravena	11 **Parisiana**	45	3	1|2	Fio	Chilena	Guinda cint. y brazal. oro, guinda

TERCERA CARRERA, a las 9.50 A. M. — Premio ANGOL. — Para animales de 3 años y más que se avalúen para rematarse en $ 2,000. Peso de reglamento. — Descargo de un kilo por cada $ 200 menos en el avalúo. — Inscripción: $ 20. —Premios: $ 1,000 al 1.o y 100 al 2.o Distancia: 1,100 metros

V. M. Toledo	R. Amaro	1 **Batignolles 1,200**	57	7	3|4	Mauser	Viyella	Azul, verdes, lacre
L. A. Valenzuela	S. González	2 **Gueldy 1,400**	56	5	F	Celso		Acero vivo y braz. escarlata
T. Blanchait	E. Pérez	3 **Pale Ale 1,000**	56	6	1|2	Fio	Tuna	Col. lun. ver. color. celeste
A. Marchesini	P. Marchesini	4 **Flamarion 1,000**	56	5	F	P. Florizel	Heatherdown	Amar list. y puños, blan.
G. Schlack	R. Amaro	5 **Dichosa 1,200**	55	5	F	Etolo	Kirry	Blan. y negro listado, blanca
H. Godoy	S. Silva	6 **Terrible 1,000**	55	4	1|2	Miserable	Chilena	Blanco cue. v. c. puñ. v. color.
D. López	Propietario	7 **Tifon 1,000**	55	4	A.A.	Royal Flight	Gefeyger	Lacre, blancas f lac. azul
Violette Blanch	F. Bernal	8 **Recompensa 1,000**	54	6	1|2	Id.	Sin anteced.	Azul lacres, oro
Los Aliados	R. Amaro	9 **Copla 1,000**	54	6	F	Etolo	Hellene	Az. eléc. solfer. solf.
R. Guzmán	M. Collao	10 **Ivy White 1,000**	54	6	15|16	Defensor	Lady White	Amarillo y oro
J. Fronda	A. Castro	11 **Alga 1,000**	54	5	F	Presagio	Alba III	Verde esm. cruz plata.
P. Espinoza	M. Vargas	12 **Bufonada 1,000**	53	4	F	Oran	Pompadour	Am. y neg. list. blan., amar.

CUARTA CARRERA, a las 10.15 A. M. — Premio AGUADA. — 2.a Serie. — Handicap. — Para hacks y mampatos. — Inscripción: $ 15.— Premios: $ 700 al 1.o y 100 al 2.o—Distancia: 900 metros

R. Bories	Alf. González	1 **Sempronius**	60	4	3|4	Fio	Sempronia	Negro, turquesa.
U. Verdugo	. . . .	2 **Radium**	60	6	1|2	Ermete Nov.	Chilena	Verd. est. ros. verd., rosada
T. González	P. Rebolledo	3 **Minx**	58	4	1|2	Meltonian	Chilena	Verde lunares lacre, lacre
N.o 13	L. Navarro	4 **Homicida**	54	6	1|2	Dolor	Sin anteced.	Blanco y cer. por mitad.
P. Leiva	J. A. Sánchez	5 **Cara o Sello**	53	7	1|2	Coracero	Sin anteced.	Lacre y blanco
M. Vargas	Propietario	6 **Rolandito**	50	5	3|4	Rolando	Raining	Granate y amarillo cruzado
G. de la Cerda	S. Silva	7 **Daring**	49	5	1|2	Alanés	Sin anteced.	Rosa seca lun. y anl. azules
H. Godoy	C. Godoy	8 **Prólogo**	49	6	5|8	Pousse Café	Alborada	Blanco, cue. v. col. puñ v. azul
F. Villa	M. Maldonado	9 **Lally**	46	4	1|2	Cronwell II	Chilena	Amarillo y lacre.
Chacabuco	S. González	10 **Viñita**	46	4	3|4	Rolando	Holanda	Colorado, azul, blanco
D. López	Propietario	11 **Viva Chile**	42	8	12	Almendro	Sombra	Lacre, blancas y lac., azul

QUINTA CARRERA, a las 10.40 A. M. — Premio ARICA. — Omnium Handicap. — Inscripción: $ 20. — Premios: $ 1,200 al 1.o y 200 al 2.o —Distancia 1,400 metros

A. Vargas M.	R. Amaro	1 **Mrs. Yoe**	58	5	F	Le Samaritain	Buena Suerte	Azul costuras oro
Index	M. Vargas	2 **Pocochay**	57	6	F	Nealon	Yokohama	Amarillo y chocolate
H. Pérez	Propietario	3 **Fraisy**	54	6	F	Almendro	Chancellerie	Lacre y blanco listado
M. Barrientos	S. González	4 **Regata**	53	6	3|4	Royal Flight	Inesita	Verde y blanco en rued. g. amarilla.
S. Muñoz	C. Fuentes	5 **Estrella Polar**	51	6	3|4	L'Aiglon	a Prenda	Azul marino lunares celest.
P. Espinoza	M. Vargas	6 **Boquilla**	51	5	A.A.	Lauderdale	Prin. Ena	Am. y neg. list., blancas, amar.
N.o 13	L. Navarro	7 **Blue and White**	50	4	F	Mead	Nepia	Blanco y cer. por mitad.
Waterloo	K. Jones	8 **Turpin**	49	4	15|16	Fio	Inmortelle	Café lunares oro
A. González	S. Silva	9 **Año Nuevo**	43	6	3|4	Frondeur	Olga Blanca	Salmón y azul en rued., colorada
A. Ramenzoni	. . . .	10 **Vitela**	40	6	F	L'Aiglon	Amica	Caqui y morado
White and Gold	E. Delgado	11 **Balota**	40	4	F	Oran	Babel	Blanco y oro

SEXTA CARRERA, a las 11.05 A. M. —Premio AISEN. — Omnium Handicap. — Inscripción: $ 20. — Premios: $ 1,000 al 1.o y 200 al 2.o— Distancia: 1,000 metros

R. Amaro	Propietario	1 **Rústico**	61	4	7|8	Alanés	Rusia	Lila
H. Pérez	Propietario	2 **Guardián**	59	6	3|4	Almendro	Guardiana	Lac. y bl. listado.
Liguria	S. González	3 **Plumilla**	54	4	F	Billy Boy	Instant	Lacre y verde
Indígena	A. Zúñiga	4 **Retozona**	52	5	1|2	Royal Flight	Sin anteced.	Morado y oro
R. López	P. Rebolledo	5 **L'Eclair**	51	4	F	Eclair II	Hermita II	Morad. torn. adornos oro
V. M. Herrera	S. González	6 **Bruselas**	50	5	31|32	Marte II	Hebe II	Acero vivo y braz. n. negra
M. Araya	M. Collao	7 **Jerez**	48	5	3|4	Almendro	Quitz	Lacre cruzado amarillo
G. de la Cerda	S. Silva	8 **Pagano**	44	5	7|8	L'Aiglon	Perinola	Rosa seca lun. y anillos azul, azul
C. Rodríguez	A. Rodríguez	9 **Tintero**	43	4	3|4	Almendro	Guardiana	Rosado
G. Schlack	R. Amaro	10 **Dichosa**	42	5	F	Etolo	Kirry	Blanco y negro listado
J. A. Jiménez	C. Godoy	11 **Time Keeper**	40	6	15|16	Fio	Encina Real	Cereza y maíz

PRONOSTICOS

DIARIOS Y REVISTAS	1.a carrera	2.a carrera	3.a carrera	4.a carrera	5.a carrera	6.a carrera
LA NACION	Clive Pudiera Déjame	Frasquita Protector Colón	Copla Terrible Alga	Radium Minx Homicida	Blue and White Turpin Regata	Pagano Guardián L'Eclair
El TIEMPO NUEVO	Déjame Pyjama Rondalla	Nail Colón Parisiana	Flammarion Copla Alga	Minx Radium Homicida	Pocochay Regata Año Nuevo	L'Eclair Retozona Pagano
DEUTSCHE ZEITUNG	Clive Déjame Pudiera	Frasquita Colón Nail	Recompensa Copla Terrible	Radium Homicida Daring	Regata Estrella Polar Fraisy	Bruselas Pagano Rústico
EL ECO SPORTIVO	Clive Fredegunda Déjame	Frasquita Colón El Taita	Terrible Copla Tifón	Cara o Sello Radium Homicida	Boquilla Regata Estrella Polar	Plumilla Pagano L'Eclair
LA PATRIA DE LOS ALIADOS	Clive Déjame Fredegunda	Colón Frasquita Protector	Copla Tifón Recompensa	Homicida Radium Cara o Sello	Boquilla Estrella Polar Pocochay	Rústico Plumilla Jerez
EL DERBY	Clive Fredegunda Saca Pica	Colón Frasquita Protector	Copla Gueldy Recompensa	Homicida Cara o Sello Daring	Boquilla Pocochay Mr. Joe	Rústico Plumilla Jerez
EL BRUJO DEL TURF	Clive Déjame Pudiera	Colón Protector Frasquita	Tifón Copla Terrible	Radium Homicida Daring	Estrella Polar Blue and White Regata	Rústico Plumilla Jerez
LAS UTIMAS NOTICIAS	Fredegunda Clive Pyjama	Frasquita Protector Colón	Gueldy Terrible Pale Ale	Minx Radium Homicida	Turpin Pocochay Blue and White	Plumilla Retozona Tintero

NEUMATICOS DUNLOP

Acabamos de recibir un extenso surtido directamente de

INGLATERRA

HUTH y Cía.

ESTADO 47

4930-8-g

SOCIABILIDAD OBRERA

Sociedad Artesanos La Unión.—En la última sesión celebrada por el directorio de esta institución, entre otros acuerdos, se tomó el siguiente, relativo al proyecto presentado por el señor Tomás E. Ordenes: acceder a lo pedido por el expresado señor, y recomendar a sus miembros se sirvan favorecer la revista que publicará. Se facultó al señor Ordenes para repartir entre los socios la siguiente circular:

"Estimado consocio: Tenemos el honor de poner en su conocimiento que el directorio de nuestra institución, en sesión de esta fecha, acordó designar órgano recomendado especialmente para sus publicaciones, al periódico "La Unin Social", que dirige y editará nuestro consocio señor Tomás E. Ordenes, y que aparecerá el primer Domingo de Agosto próximo. En él encontrará Ud. la labor realizada por sus dirigentes y todo lo que se relacione con la buena marcha de la Sociedad. Rogándole favorezca dicha publicacin, subscribiéndose o avisando en ella, nos es grato saludar a Ud. Attos y S. S.— Carlos Narváez, presidente.— Aníbal 2.o Rodríguez C., secretario."

Unión de los Tipógrafos.—Domingo, a las 2 de la tarde, con espera de media hora, habrá sesión de junta general extraordinaria para continuar la discusión de los estatutos sociales.

Se recomienda la asistencia a esta sesión que es muy interesante.

—Para este mismo día, a las 2 en punto, está citada la comisión pro-Cnogreso Gráfico Nacional.

Se ruega a sus miembros asistan a esta reunión.

Cooperativa del Sindicato de Chauffeurs.—Los accionistas pueden pasar a retirar el dividendo de 5 pesos por acción correspondiente al semestre vencido.

El dividendo se repartirá desde hoy hasta el día 20 del presente, de 1 a 3 P. M. en la oficina Santo Domingo 1211.

Dueños de Carretelas El Progreso. A junta general extraordinaria está citada esta institución para hoy Domingo a las 3 y media P. M. en San Francisco 605.

Se tratará únicamente de la elección del nuevo directorio que regirá los destinos de la institución por el 2.o semestre del año en curso.

Se recomienda la asistencia.

Socorros Mutuos Liga del Trabajo.—A junta general ordinaria para hoy Domingo a las 4 P. M. está citada esta institución.

La tabla es la siguiente:

Elección de presidente, tesorero y consejeros; nombrar inspectores de cuentas; pronunciarse sobre la memoria del último semestre; y recibir, verificar y aprobar las cuentas del mismo semestre.

Socorros Mutuos 18 de Septiembre.—Para hoy Domingo a las 4 P. M. está citada a junta general esta institución.

Resistencia de Pintores.—Para hoy Domingo a las 7.30 de la mañana, se ha citado en Lira 916, a los siguientes señores:

M. Martínez, R. Chandías, R. Medina, C. Ghirardi, R. Flores, J. Berríos, F. Sepúlveda.

Para el mismo día a las 9 A. M. en punto en Gálvez 536, se cita a junta general ordinaria.

Casa del Pueblo L. I. F.—Para hoy Domingo a las 2 P. M. están citados los componentes de la Casa del Pueblo a asamblea para elegir nuevo directorio.

Después de la asamblea se llevará a efecto un ateneo con un escogido programa.

Sociedad Figueroa Alcorta. — A junta general ordinaria para hoy Domingo a las 10 A. M. está citada esta institución. Como segunda citación, se llevará a efecto con el número que asista.

También se cita a la comisión de contabilidad para dicho día.

El nuevo recaudador es el señor Aquiles Aragón, nombrado en la sesión pasada.

S. M. de Electricistas.—El directorio de esta institución está citado para hoy, a las 2 1|2 de la tarde. Como es 3.a citación, tendrá lugar con el número de directores que asistan.

Local: Rosas 2040.

Unión Gremial de Fundidores. — Esta institución está citada a junta general ordinaria para hoy Domingo a las 10 A. M.

En tabla hay lo que sigue: balance de cuentas de los meses Mayo y Junio; cuenta del estado actual de sus relaciones sociales, con las instituciones congéneres del país; nombramiento de las comisiones para que activen la propaganda y ver la necesidad de que los recaudadores activen la cobranza.

Inválidos del 79 y Veteranos del Ejército y Armada.— Esta institución está citada a junta general ordinaria para hoy Domingo, a la 1 1|2 P. M. con espera hasta las 2.

La cuota mortuoria está hasta la 138 anticipada.

Legión Reservistas de Chile.—Esta institución está citada a junta general reglamentaria para hoy Domingo, a las 2 de la tarde, en Santa Mónica 2167.

Se encarece la asistencia especialmente a los aspirantes a socios señores Pedro Formas, Luis Mallea, Agusto Reyes, Humberto Jara, Enrique Acosta, Tobías Carvajal, Manuel F. González y Aurelio Acosta.

Grupo Internacional de Zapateros.—Para hoy, a las 2 P. M. está citado a sesión el directorio de esta sociedad.

Los nuevos registros sociales están a la disposición de todos los miembros del gremio.

Local: San Alfonso 44.

Federación de Carpinteros 1.o de Mayo.—Para hoy, a las 10 A. M., está citado a junta general esta institución.

Ruega encarecidamente la asistencia al cuerpo directivo y a cada uno de los federados.

Unión de Carpinteros y Ramos Similares.—Para hoy, a las 9 1|2 A. M. están citados a junta general los miembros de estas institución en Eyzaguirre 718.

Cooperativa del Sindicato de Chauffeurs.—Los accionistas pueden pasar a retirar el dividendo de $ 5 por acción correspondiente al semestre vencido. El dividendo se repartirá desde hoy hasta el día 20 del presente de 1 a 3 P. M. en la oficina Santo Domingo 1211.

Centro de la Juventud La Salle.—Esta institución está citada a sesión para hoy, a las 10 y media A. M., en su local de costumbre.

Talladores y Estucadores de Madera.—Esta institución está citada para hoy, a las 10 A. M., a reunión general a fin de elegir la nueva mesa directiva, Richard No. 1018 (altos).

Sindicato de Chauffeurs de Chile.—Rogamos al antiguo y nuevo directorio se sirva concurrir a reunión para el Martes 9 del presente, a las 9 1|2 P. M., a fin de efectuar la recepción matinal de objetos a cargo.

Unión y Protección de Estucadores.—El directorio está citado a sesión para hoy Domingo, a las 9.30 de la mañana.

Centro de Tapiceros.—Está citado a junta general para hoy Domingo, a las 2 1|2 P. M.

Igualdad y Trabajo.—Hoy Domingo 7, a las 3 P. M. se efectuará la matinée pro-campeón Jorquera y con asistencia en el salón-teatro de esta sociedad con el siguiente interesante programa:

Primera parte:

Obertura al piano por la señorita Jesús L.

Tutei ñi trekan (siempre adelante) canción araucana dedicada al campeón, por la señorita Rosa Huaiquío.

Jota Aragonesa, por la artista de 10 años Pepita Imperio.

En ausencia de la mamá, monólogo por la misma.

Anécdotas y supersticiones araucañas por don Juan Hualquío A.

Romanza, por el señor Luciano López.

Descubrimiento de América, monólogo cómico interpretado por el señor de la Fuente.

Segunda parte:

Gran acto de variedades, monólogos, couplet, etc. por el conocido humorista Polo Jorquera.

La Flor de Arauco, declamación por la señorita Rosa H.

Tenor y poeta (de todo un poco) por la Chaplín Infantil.

La nueva Magdalena, poesía por el señor de la Fuente.

Arenga de Lautaro, interpretado por don J. Hualquío.

Diez minutos de risa por el Chaplincito.

Pieza final por el piano.

Precio: Adultos, 0.60. Niños, 0.40.

S. M. Bernardo O'Higgins.—Se cita a los miembros de esta sociedad a junta general ordinaria para hoy Domingo, a las 10 A. M., en calle Salas, local de la Casa del Pueblo.

CENTROS FILARMONICOS

Sociedad La Democracia.—Doy Domingo se llevarán a efecto dos grandes bailes: matinée a las 4 P. M. con repartos de pasteles a las señoritas asistentes y bouquet de flores, tertulia a las 9 P. M. Invita a sus relaciones sociales.

Centro Familiar La Alondra.—Para hoy Domingo, a las 2 1|2 P. M., está citado a sesión el directorio de esta sociedad en Santa Mónica 2127.

Centro Académico 1.o de Mayo. —Para hoy, a las 4 P. M., está citada esta institución, por no haber tenido lugar la reunión del Jueves último. Nataniel 371.

Centro Recreativo La Flor.—Hoy Domingo habrá dos bailes: matinée, a las 4 1|2 P. M. y tertulia, a las 9 1|2 P. M.

Centro Recreativo La Cisterna.—Hoy Domingo se llevará a efecto una fiesta a beneficio de fondos sociales.

La institución invita a la fiesta a todas sus relaciones sociales y particulares, especialmente a los centros filarmónicos Luz y Progreso, Luis Uribe, La Alondra, La Acevedo, El Ideal, Camilo Henríquez, La Flor, La Alegría, La Ilustración y Centenario de Maipo.

El baile dará principio a las 4 P. M. para terminar a las 12 P. M. A las señoritas asistentes se les obsequiará flores y refresco.

Salón social Lo Ovalle, entre los paraderos 16-17.

Centro Familiar Luz y Progreso.—Hoy Domingo, a las 4 1|2 P. M., se llevará a efecto una gran matinée libre pensamiento.

Cítase a sesión de directorio para el Martes, a las 9 P. M. en punto.

La Unión Nacional.—Hoy se verificará la manifestación que en honor del Pbro. don Pedro Infante, ofrécen los círculos y centros de Santiago.

El programa es el siguiente:

A las 10 A. M.—Misa y Te-Deum en la Parroquia del Sagrario. A este solemne acto se invita a todos los socios.

A las 12 M.—Banquete en el local del Centro Santiago, San Pablo 1276.

A las 9 P. M.—Acto literario-musical en el Teatro de la Federación de Obreros Católicos, con un escogido programa.

Academia de Baile Luis Acevedo.—Hoy Domingo, habrá matinée amenizada por una excelente orquesta. En la noche habrá tertulia.

Círculo Familiar Marcial Martínez.—Hoy se llevará a efecto por el directorio de este centro, una matinée especial dedicada a los socios fundadores.

Centro Recreativo La Ilustración.—La matinée de hoy Domingo será en honor de las señoritas Falfán, quienes tendrán a su cargo la dirección del baile.

Para el Sábado 13 del presente este centro llevará a efecto la segunda serie del concurso de one steep que viene organizando para sus asociados.

El gran REMEDIO UNIVERSAL

Nitro Ozona, Lowe-Weissilog, el único comprobado por medio de la radiografía que cura la tuberculosis (tisis). Pruebas a la vista. Afamado desde 1887. Cura radicalmente: cáncer, gangrena, sífilis, enfermedades hígado, riñones, del estómago, pulmones, bronquitis, faringitis, asma, ipertrofia, diabetes, albuminuria, reumatismo, hidropesía, obesidad, raquitismo, epilepsia, apoplegía, anemia, catarro intestinal, disentería, apendicitis, peritonitis, almorranas, fístulas, furunculosis, heridas, úlceras, tumores, contusiones, quemaduras, picaduras venenosas, enfermedades piel, sangre, enfermedades secretas. Prodigioso en aneurisma, en enfermedades del corazón, cerebro, vista, espina dorsal, etc. Viruela, peste negra, hemorrágica, peste bubónica, tifus, pestes y fiebres en general, son vencidas a las pocas horas con repetidos lavados intestinales y tomas. Igual tratamiento para demás enfermedades. Catecismo Nitro-Ozona, consúltelo todo enfermo, sea cual fuere el mal, encontrará el medio seguro de sanar radicalmente. Remítolo gratis quien lo pida.

LUIS LOWE,

Casilla 832.— Claras 149.— Santiago.— Droguería Daube y Boticas principales

TE CRUZ AZUL

VINO SANTA ELENA

Vinos para familias.
Reparto rápido.
Pídase en el centro, a Bandera 176.

ALFREDO BLANCHARD

Blanco exquisito para ostras.
Tinto fino para banquetes.

TE CLUB DE LA UNION

TÉ TÉ TÉ TÉ TÉ TÉ TÉ TÉ

GUIA PROFESIONAL

ABOGADOS

ARTURO ALESSANDRI
ARTURO ALESSANDRI RODRIGUEZ
VICTOR ACEVEDO LECAROS
Domicilio y estudio: Delicias 1158. Horas de oficina: de 9 a 11 1|2 de la mañana y de 4 a 6 1|2 de la tarde. Teléf. Ing. 1414, Teléf. Nac. 183.

ERNESTO BARROS JARPA
Gálvez 88 Teléfono 1845.

RAMON BRIONES LUCO
VICTOR CELIS MATURANA
LEON DEPASSIER
Oficina de asuntos judiciales. Morandé 432. Casilla 2853.

DANIEL BALMACEDA Y MARIANO FONTECILLA
Compañía 1009. Teléfonos 429 y 2251. 3941-23-f

AURELIO CRUZAT
Valparaíso. Prat 70. Casilla 1298

J. ENRIQUE COSTA Y JORGE COSTA
Teléfono 1076. Santo Domingo 1131.

ALCIBIADES CARRILLO
Morandé 131. Casilla 1214.

NAZARIO CHACON DEL CAMPO
ROBERTO MENESES VILLAREAL
Morandé 466. Teléfono 966. Casillas: 3211-3037.

CLARO y Cía.
Luis Claro Solar.—Samuel Claro Lastarria.—Héctor Claro Salas.—Fernando Claro Salas.—Morandé N o 231. Teléf. 2355.

ALBERTO DURAN B.
Santo Domingo 1145. Casilla 2914.

FERNANDO ERRAZURIZ TAGLE
Estudio: Morandé 434. De 10 a 12.—De 2 a 6.

HERNAN ECHEVERRIA CAZOTTE
Huérfanos 1235. Domicilio: Carrera 172.

JORGE ERRAZURIZ TAGLE
Morandé 434. Casilla 2592.

NICANOR ELGUETA N.
Galería Alessandri 19-A (altos). Teléfono Inglés 596. Atiende apelaciones y casaciones de provincias

DANIEL FELIU, OSCAR FELIU H.
Merced 557. Teléf. 582. Casilla 3277.

FERNANDO FIGUEROA VIAL
CARLOS VICUÑA FUENTES
Estudio: Catedral 1355. Casilla 3694. Teléfono 930.

MARTIN FIGUEROA ANGUITA
San Antonio 717. Teléfono 1681.

ARTURO FERNANDEZ PRADEL
Morandé 450. Teléfono Inglés 27.

CARLOS BORDEU ALEMPARTE
Estudio de don Pedro N. Pineda. Blanco 917. Valparaíso. 5232-31-1

LUIS FERRADA V.
Defensas ante la Corte Suprema.—Av. Brasil 528.—9 a 12.

GALVARINO GALLARDO NIETO
Ahumada 168, altos Teléf. 2343.

JORGE GALLARDO NIETO
Morandé 356. Teléfono 1956.

MANUEL GARCIA FRIAS
Agustinas 1330. Teléfono 2241. Casilla 1949.

EDUARDO GREZ PADILLA
Morandé 466. Casilla 1159.

MANUEL GAETE FAGALDE
Notario-abogado. Huérfanos 1242. Casilla 3113. Teléfono Inglés 1356. De 9 A. M. a 6 1|2 P. M. Domicilio: Vergara 261.

MANUEL OLIVA
Estudio: Morandé 450. Atiende preferentemente juicios comerciales y criminales.

OSVALDO HEVIA L.
Morandé 244. Casilla 1881.

GUSTAVO KALTWASSER DIAZ
Estudio: Huérfanos 1153. Casilla 855.

ALFREDO MESA CAMPBELL
Morandé 466. Casilla 3446.

CARLOS MIRA B.
Estudio: Bandera 152. 2 a 5.

MANUEL MERINO E.
Arturo Prat 506 Estudio: Huérfanos 1235. Casilla 2407.

LORENZO MONTT Y AMBROSIO MONTT WILMS
Compañía 1207.

JULIO PIWONKA J.
Estudio: Huérfanos 1235, de 2 a 4.

ROBERTO DE PETRIS
Morandé 251. Teléf. 363. Cas 4044. Juicios civiles, criminales, y de comercio. Asuntos de jurisdicción voluntaria. Alegatos de provincia. Consultas.

MOISES POBLETE TRONCOSO
Casilla 375. Compañía 1238.

TOMAS F. PERALTA P.
Casilla 3761.—Agustinas 1060.

ARMANDO QUEZADA ACHARAN
PEDRO AGUIRRE CERDA
PEDRO DAZA BRANTES
Casilla 2861. Morandé 432.

CARLOS A. RUIZ B.
Morandé 432.

ALVARO RIVEROS A.
Santo Domingo 1175

HUMBERTO TRUCCO
Oficina Ossandón. Huérfanos 1080.

ENRIQUE TAGLE MORENO
Estudio: Morandé 426.

LEOPOLDO URRUTIA
Banco Hipotecario de Chile, de 11 a 12 A. M. Santa Rosa 128, de 2 a 6 P. M.

BELISARIO VIDELA PRIETO
Morandé 239. Casilla 2779. Teléfono 2315.—9 a 11—2 a 6.

JORGE VARAS VELASQUEZ
Huérfanos 1350. Estudio de don Miguel A. Varas H.

JUAN DE DIOS VERGARA SALVA
FERNANDO GANDARA PASTOR
Consultas en materias de Derecho Comercial, de 1 a 4 de la tarde. Amunátegui 334. 2754

ROBERTO URZUA PUELMA
Agustinas 1972.

MEDICOS

Dr. ARNELLO
Ex-ayudante profesor Navarro. Anestesia general. Cirugía venéreas Consultas: García Reyes 17. 12 a 2. Hospital San Vicente Paul: 4 a 6.

Dr. LEONIDAS AGUIRRE A.
Especialista enfermedades de niños y afecciones pulmonares. Consultas: 10 a 11 y 1 1|2 a 3 1|2. San Francisco 116.

Dr. LUIS AGUILAR
Cirugía, sífilis. Consultas: 1-3. San Isidro 329.

Dr. ALFREDO ALCAINO
Garganta, nariz y oído. Dieciocho 257. Consultas: de 2 a 5.

Dr. ROBERTO AGUIRRE LUCO
Medicina general. Especialmente niños. Santo Domingo 401. De 1 1|2 a 3.

Dr. AMENABAR OSSA
Oculista, 14 años en Europa, 3 años médico-director del Hospital de Ojos condado de Stafford (Inglaterra). Merced 494 De 1 1|2 a 4.

Dr. RAMON ARAYA ECHEVERRIA
Dolores desesperantes. Insomnio, Algidez, Delirio, Convulsiones y Parálisis. Catedral 1867.

Dr. ARTURO BARRAZA ARAYA
Vías urinarias, sífilis. Puente 559. De 3 a 6.

Dr. JULIO BUSTOS A.
Medicina interna y enfermedades de niños. Consultas: de 1 a 3. Recoleta 702.

Dr. BUSTOS
Oculista. Vergara 134. Consultas: 1 a 4. Teléfono 2204.

CARLOS BOLIVAR S.
Medicina general. Alameda 294. Consultas: de 1 a 3.

Dr. BISQUERTT
Vías urinarias, sífilis. San Antonio 551, 3 a 6. Casilla 2563.

Dr. BRAGA CASTILLO
Rayos X. Merced 136. Teléfono 1393. Consultas: de 9 a 10 y de 1 a 4.

Dr. I. BORQUEZ SILVA
Estudios en Europa. Medicina interna, pulmón, corazón, estómago e intestinos. Rayos X. Consultas: 2 a 5. A. Prat 82. Teléfono 6019.

Dr. MANUEL BRAVO B.
Clínica interna y enfermedades de niños. Huérfanos 2453. 2 a 4.

Dr. CORBALAN MELGAREJO
Moneda 1711. Medicina interna. Sífilis (Inyecciones venosas con un reciente arsenobenzol).

Dr. CABEZON DIAZ
Enfermedades de niños. Ortopedia y Cirugía. Consultas: 1 a 3. Dieciocho 289.

Dr. CASTRO OLIVEIRA
Garganta, nariz, oído Estado 62. De 3 a 6.

Dr. CONTRERAS MACAYA
Medicina interna Consultas: 10 a 12. Puente 559. Casilla 3341.

Dr. CIENFUEGOS
Enfermedades de niños. Consultas: 1-3. Serrano 51.

Dr. CAMPOS MENDEZ
Medicina interna. Corazón, Hígado, Sífilis. 10 a 12. Huérfanos 2311, 2 a 5. Bandera 62.

Dr. CORREA SANTELICES
Enfermedades internas y niños. Consultas: 2-4. Delicias 1416.

Dr. LEON CHONCHOL
Titulado en París. Medicina general. Piel, venéreas. Consultas: 2-5. Santo Domingo 739.

Dr. LEONIDAS CORONA T.
Laboratorio Clínico Delicias 868 (frente a Estado). Consultas: de 4 a 6. Teléfono 2483.

Dr. J. RAMON CAMPOS
Piel. Venéreas. Pulmón. Vías digestivas. Lastarria-321. Consultas: 1 a 4. Teléfono 2465.

Dr. MANUEL CALVO MACKENNA
Médico del Pensionado de San Vicente. 1 a 3. Compañía 1509. Teléfono Inglés 596.

Dr. ENRIQUE DAVILA H.
Medicina interna. Especialmente reumatismo. Consultas: San Ignacio 243. 10 1|2 a 12 M. Domicilio: San Ignacio 239. 4490-8-1

Dr. CARLOS DOREN M.
Cirugía, enfermedades de señoras. Delicias 176. Consultas: 2-4.

CIRUGIA DE NIÑOS Y ORTOPEDIA
Dr. EUGENIO DIAZ LIRA
Agustinas 1270 Teléfono 2285.

Dr. PAULINO DIAZ
Moneda 1968. Teléfono 1178. Consultas: 2-4.

Dr. DIAZ VELASCO
Medicina interna. Niños. Sífilis. Consultas: 1-4.—Vergara 474.

Dr. RICARDO DONOSO
Estudios en Europa.—Medicina interna, especialmente pulmón, corazón.—Agustinas 619.—1 1|2 a 3 1|2.

Dr. JOSE DUCCI
Monjitas 877.—De 2-5.

Dr. FRANCISCO EDWARDS
Vías urinarias. Consultas de 2 a 4. Teatinos 14.

Dr. ESPINA
Rayos X. Estudios en Europa. Medicina interna. Consultas de 1 1|2 a 4. Delicias 1228 esq. Gálvez. Teléf. 2102.

Dr. JULIO EASTMAN
Catedral 2673. Consultas de 1 1|2 a 3 1|2. Teléfono 2637. Casilla 1571.

Dr. FUENZALIDA BRAVO
Profesor enfermedades niños. Merced 560. Teléfono 1721. 1|2-3 1|2.

Dr. FIERRO BEYTIA
Ginecología, Partos y medicina interna. Serrano 735.

Dr. A. FUENTES MATURANA
Domicilio: Nataniel 230.

Dr. ARTURO FRITZ
Medicina general. Jefe Policlínica. Piel y Sífilis.—3-5. Huérfanos 1353.

Dr. FERRADA ALEXANDRE
Piel-Sífilis-urinarias, Se trasladó a Compañía 1470. Casilla 2868. Consultas de 2 a 5

Dra. MARINA FUENZALIDA
Unicamente señoras y niños.— Consultas de: 1-3. San Martín 41.

JULIA E. GUTIERREZ C.
Partos, señoras, niños.—Delicias 471. Consultas 1-4.

Dr. ERNESTO GREENE O.
Estudios en Europa. Cirugía y ginecología. Consultas: 2 a 4.—San Martín 509, esquina Catedral. Teléfono 2860.

Dr. ENRIQUE GONZALEZ H.
Estudios en Europa. Estómago, intestino, hígado, diabetes, obesidad, reumatismo. De 2 a 4.—Castro 107.

Dr. ARISTIDES GONZALEZ C.
Prof. extraordinario de Obstetricia. Partos, enfermedades señoras. Consultas: 1-3. Casilla 1551. Teléfono Inglés 2789. Huérfanos 628.

Dr. LUIS GODOY H.
Cirugía y anestesia general. Consultas: 1-3. Delicias 1367. Teléfono 2541.

Dr. GARCIA COLLAO
Ojos, nariz, garganta, oídos. Estudios Europa. 1 a 4.. Agustinas 1128.

Dr. GARCIA GUERRERO
Bandera 575. Consultas: 3 a 4. Teléfono N.o 9. (Santa Elena).

PROFESOR LUCO
Enfermedades nerviosas y mentales. Se trasladó Merced 336. Consultas: 12 1|2-2 1|2.

Dr. JORGE HERRERA ROGER
Médico Hospital de Niños. Teléfono 198. Delicias 2558. Consultas: 1 a 3. 1469-8-d

Dr. IBARRA LORING
Estudios en Europa. Vías urinarias. Especialmente enfermedades riñón, vejiga, próstata. Consultas 1-4. Nataniel 64.

Dr. ALEJANDRO INFANTE
Enfermedades de Niños. Médico del Hospital de Niños San Luis. Consultas 1 a 4. Delicias 253.

Dr. ROBERTO JARAMILLO B.
Ejército 707. Teléfono 142. Parque.

Dr. ANDRES KOENIG
Hidroterapia científica, sistema Kneipp. Claras 549. 2-3 1|2.

Dr. A. KORNER ANWANDTER
Estudios en E. E. U. U. Cirugía. Ortopedia. Consultas: 2-5. Sto. Domingo 623.

Dr. ARMANDO LARRAGUIBEL
Merced 490, de 3 1|2 a 5.

Dr. ARMANDO LEON I.
Médico-cirujano. Catedral 1642. Consultas: 1 a 3.

Dr. F. LANDA Z.
Médico de ciudad de Santiago. Rosas 1050. Teléfono 1003. Piel, Partos. Enfermedades señoras. 1 a 4.

Dr. LEA-PLAZA
Enfermedades del sistema nervioso. Monjitas 303. 1-3.

Dr. MORAGA FUENZALIDA
Medicina y cirugía de niños. Cochrane 118. Teléfono 2804. 1 a 3 menos los Martes.

Dr. MONTERO
Profesor de dermatología, sifilografía. Piel, sífilis, génito urinarias. Prat 309.

Dr. MORALES VILLABLANCA
Prat 356. Consultas de 2 1|2 a 6 1|2.

Dr. ITALO MARTINI Z.
Ojos, oídos, nariz y garganta. Delicias 227. Consultas: 2-4.

Dr. JUAN MONTENEGRO
Enfermedades de niños. Compañía 1770. Teléfono 2120. Regresó.

Dr. TEODORO MUHM
Se trasladó a Compañía 1556. Garganta, nariz y oídos. De 3-6.

Dr. MOUAT S.
Ginecología-Partos. Ex-jefe de Clínica Ginecológica Dr. Korner. Se trasladó a Av. Brasil 25. Consultas 1-4.

PROFESOR MUJICA
Oculista.— Recoleta 868. Consultas 10 a 12 y 1 a 3.

Dr. AURELIANO OYARZUN
Medicina general. Consultas: 1-3. Santo Domingo 1254.

CORA MAYERS G.
Médico-Cirujano. Niños y señoras; consultas: de 4 a 6. Compañía 1607.

Dr. MEZA OLVA
Estudios en Europa. Medicina interna. Especialmente pulmón, corazón, riñones, sífilis. Laboratorio clínico. Consultas: 3-4.— Dieciocho 268.

DOCTOR OLIVOS B.
Regresa el primero de Julio, atiende su clientela en Rosas 1018, consultas diarias.

Dr. OTTO PHILIPPI
Enfermedades de Niños. Santo Domingo 820, esquina San Antonio. Consultas: 1-3. Teléfono 2415.

Dr. F. PUGA BORNE
Delicias 1039. Consultas: de 2 a 5.

Dr. RICARDO PERALTA G.
Cirugía general, especialmente de niños. Claras 471.

Dr. DAVID PULIDO I.
Enfermedades de Niños. Santo Domingo 1646. Consultas: Independencia 287 1 1|2 3 1|2. Teléfono 2152.

PROFESOR PARDO
Cirugía y enfermedades de señoras. Consultas de 2 a 4. Ejército 140.

Dr. PAREDES F.
Medicina, Cirugía. Especialista enfermedades señoras. Amunátegui 33, 2 a 5.

Dr. PRUNES
Estudios en Europa. Jefe de Clínica. Piel, Sífilis, Venéreas. Merced 490, casilla 2894.

DOCTORA ERNESTINA PEREZ
Se trasladó a Compañía 1289, casi esquina de Teatinos. Consultas: de 2 a 5 P. M.

Dr. LUIS QUINTEROS ENCINA
Médico-Legista. Cirugía. Partos. 1-3. Alameda 239.

Dr. EDUARDO DE RAMON
Cirugía, enfermedades de señoras. Consultas: 1 a 3. Maestranza 340.

Dr. F. RAYO RIQUELME
Cirugía, Ginecología, Sífilis. Lira 268. 1-3.

Dr. JOEL RODRIGUEZ P.
Estudios en Europa. Medicina interna, especialmente estomago, intestinos. Rayos X. Consultas: 2-4. Claras 431.

Dr. FERNANDO ROMERO AGUIRRE
Partos, Enfermedades de señoras. Cirugía.—Catedral 2429.

Dr. CARLOS A. SOMMERS
Consultas: 1 a 3. Agustinas 1876.

Dr. OSVALDO SALAS C.
Catedral 2531. Medicina de adultos y niños. Sífilis. Consultas: 1 a 4 P. M.

Dr. SANTANDER
Medicina interna, estómago, intestinos, rayos X. Laboratorio: Moneda 321

J. SCHWARZENBERG L.
Enfermedades de niños. Consultas de 1-3 P. M. excepto Jueves y Sábado. San Antonio 275. Teléf. Inglés 1344.

Dr. SUAREZ ALVAREZ
Especialmente afecciones de la vista. Agustinas 853. Consultas: 1 a 3.

Dr. STUARDO
Estudios Europa. Enfermedades niños. Consultas: 1-4. Agustinas 1684.

Dr. MANUEL A. TORNERO
Piel, Sífilis y Venéreas. Maturana 430. Consultas: 1 a 2 1|2—6-8 P. M.

Dr. TORRES TORRES
Jefe Clínica Prof. Korner. Enfermedades señora, cirugía. Catedral 1249. 3 1|2 a 5.

Dr. CARLOS UGARTE J.
Medicina interna. Rayos X. Se trasladó. Santo Domingo 518. de 1 1|2 a 3.

SIFILIS Y VENEREAS
Dr. Félix Grohnert B. Consultas: 2 a 5.—Moneda 1592.

Dr. P. VALENZUELA LARRAIN
Cirugía General, Ginecología. Consultas: 1 a 3, menos los Viernes. Catedral 2092.

Dr. VARGAS SALCEDO
Cirujano. Consultas: 2 a 4. Teatinos 354. Teléfono 1060.

Dr. ARTURO VALENZUELA R.
Estudios en Europa. Tratamiento sin drogas. Cultura Física. Medicación natural. Santo Domingo 848. Consultas: 2-4.

Dr. G. E. VIDAL S.
Consultas: 4 a 6. Delicias 2646.

Dr. VILLALON
Oculista. Enfermedades de la vista. Estudios en Europa. Domicilio y consultorio, Santo Domingo 606. Consultas: 1-3 1|2.

Dr. ZUÑIGA C.
Partos. Enfermedades de Señoras. Jefe Clínica Obstétrica. Av. España 472. Consultas: 1 a 3. Teléf. 111, Parque.

Dr. WIREN
Oídos, Nariz, Garganta. Claras 471. Consultas: 2-4. **Policlínica:** 8 1|2-11 A. M. Sólo para enfermos escasos recursos.

Dr. WAUGH
606 | 914 | Medicina interna, venéreas. sífilis. Reacción Wassermann. Consultas: 2 a 4. Catedral número 1988.

DENTISTAS

VICTORINO ALONSO
Dentista. Estudios en Philadelfia. Moneda 1164.

MAURICIO M. BALTIANSKY
Dentista. Cirugía dental. Enfermedades de la boca—Arturo Prat 935.

Dr. BAHAMONDE INZUNZA
Dentista. Ex-ayudante Clínica Escuela Dental. Extracciones complicadas indoloras. Huérfanos 1353. Regreso.

LUIS R. BERRIOS MENDEZ
GUILLERMO CARTAGENA
ENRIQUE MORENO
Dentistas. Clínica Dental del Dr. Valenzuela B. Huérfanos 1616. Teléfono 1642.

SALVADOR CASTILLO U.
Dentista. Jefe de Clínica de Prótesis de la Escuela Dental —Moneda 1588.

F. CASTRO C.
Dentista. Ayudante Escuela Dental. Especialidad Puentes, Coronas. Estado 250.

GUSTAVO CERDA LOPEZ
Dentista. Cirugía Dental. A. Prat 1548

CLODOMIRO CONTRERAS
Ayudante Clínica Operatoria Escuela Dental. Maestranza 340. Consultas: de 1 a 6.

J. CAMARGO SANGINES
Dentista Consultas de 1 a 5.—Carmen 32.

J. A. CASTRO OLIVEIRA
R. CASTRO OLIVEIRA
Estado 62.

EDUARDO HOLLSTEIN
Catedral 1787. Consultas: 9 a 12.

A. JAIME GONZALEZ
Regresó del extranjero. Agustinas 1226.

CORIOLANO LARA VALLE
Dentista. Ayudante Escuela Dental. Av. España 86.—15 Julio abrirá su oficina.

A. LENG H.
Ayudante operatoria Escuela Dental. Catedral 1275.

MUÑOZ LOBOS Hnos.
Extracciones sin dolor, somnoformo, puentes, honorarios módicos. San Diego 307-448.

Dr. J. UGARTE DONOSO
Compañía 1470.

GONZALO MARIN
Garantiza éxito absoluto en toda extracción, puentes y coronas. Tratamiento en las tapaduras sin dolor. Claras 491.

PEDRO A. MENDEZ
Estudios en Estados Unidos y Europa. San Antonio 451.

Dr. LUIS PELLISSA C.
Especialidad puentes, coronas y planchas. Se trasladó Agustinas 849. Casilla 775.

Dr. CESAR PARDO CORREA
Calle Nataniel 81. 9-11 y 2-5.

Dra. ELVIRA ROSAS S.
Bandera 76.

Dr. JOSE MARIA SAAVEDRA
Especialidad Ortodoncia. Compañía 1458. Teléfono 1518.

FELIX VASSI R.
Puentes, coronas, extracciones sin dolor. Ayudante Escuela Dental. Delicias 868.

ALEJANDRO VALENZUELA DIAZ
Compañía 1731. Ayudante Escuela Dental. Especialidad extracciones somnoformo.

Dr. GUILLERMO VELASCO M.
Estudios Philadelphia. Catedral 1261

INGENIEROS

ENRIQUE GARCIA FRIAS
Ingeniero Civil. Galería Alessandri 25. 4.o piso.

ALBERTO LARENAS F.
Ingeniero. Claras 162. Casilla 420.

DOMINGO MATTE LARRAIN
Ingeniero Civil. Agustinas 1319.

OFICINA TECNICA
Lorenzo Claro Lastarria, Ingeniero Civil. Morandé 235. Teléfono 1963. Casilla 1491.

ARQUITECTOS

ENRIQUE LAFOURCADE A.
Edificios económicos, chalets modernos, presupuestos detallados, planos. Casilla 716. Compañía 1290.

ENRIQUE TORRES
Oficina: Galería Alessandri 3-A. Teléfono 275 Central.

EDUARDO TASSO
Construcciones, transformaciones y reparaciones. Honorarios 8 o|o, Planos, presupuestos.—Agustinas 1260.

CORREDORES

GUSTAVO A. GANA
202-Bandera-202. Compra-venta de acciones y bonos; contratación de préstamos y conversiones de deudas. Teléfono Inglés 866. Casilla 3456.

CARLOS ROMERO A.
170-Bandera-170. Casilla 2878. Acciones y bonos.

LUIS RAMIREZ SANZ y AUGUSTO OVALLE CASTILLO
Bandera 51-55. 2511-Teléfono Inglés 2511.

FLORENCIO VILLAMIL y Cía.
Acciones y Bonos. 1120-Agustinas-1120. 2664-Teléfono Inglés 2664. Casilla 878.

RAIMUNDO URETA E.
Acciones y Bonos. Agustinas 1085. Teléfono 996. Casilla 1245.

COMISIONISTAS

LUIS AYALA C.
Compra-venta de propiedades. Préstamos Hipotecarios. Comisiones en general. Catedral 1131. Ofic. 4.

RUPERTO TAPIA MIRANDA
1150 Agustinas 1150. Corredor en Propiedades y Comisiones en general. Teléfono 1491.

VICTOR MANUEL ARCE Y Cía.
Importadores de paquetería, novedades para señoras, trapos, etc. Estado 91. Casilla 1069. Teléfono 2818. Dirección telegráfica: "Virarse".

MATRONAS

CLINICA
Ana G. Vargas Barrera.—Partos, enfermedades señoras. Recibe pensionistas. Cochrane 985.

CELIA CASTILLO
Clínica privada. Atiendo llamados fuera de Santiago. Unión Americana 32.

CLINICA PRIVADA DE OBSTETRICIA
Señora Reyes. Matrona Ginecologista. Dormitorios higiénicos. Establecimiento montado según últimos adelantos. Atendido por dos cirujanos especialistas. Recibo enfermas todas partes del país. Curaciones internas. Partos indoloros, absoluta seguridad. Precios módicos. Consultas gratis. Esmeralda 636.

AMELIA GUTIERREZ
Curaciones internas, operaciones. Recibo pensionistas. Santa Rosa 366.

JULIA MORENO
Clínica. Pensionistas. Partos indoloros. Curaciones internas. Coquimbo 1179.

MERCEDES ROJAS
San Diego 932. Recibo enfermas cualquier tiempo. Consultas privadas, precios módicos.

CARMELA TORO G.
Recibe pensionistas. Chacabuco 662.

LAURA F. DE GACITUA
Partos, curaciones internas e inyecciones. Precios módicos.—Av. España 264. 5193-31-g

VARIOS

VIOLINISTA ARIAS
(Estudios en Europa) clases diurnas, nocturnas. Herrera 556. 4337-4-g

CONSULTORIO DE VETERINARIA
Se medicinan vacunos, caballos, perros y gatos. Consultas de 1 a 3 P. M.—Av. Vicuña Mackenna 256. Teléfono inglés 1873.

MASAJE
S. N. Hayashi, médico masagista. Estudios en Tokio. Especialmente enfermedades articulares, musculares. Reumatismo, estitiquez, parálisis. Gimnasia médica. Consultas: 2-4.—Claras 490.

CONSULTORIO FEMENINO DE CULTURA FISICA
Vello.—Extracción segura por señoritas competentes bajo vigilancia médico. Masaje, gimnasia, hidroterapia, electricidad, etc. Trátanse niños mal desarrollados, anemias, estitiquez, reumatismo, obesidad, enfermedades respiratorias, digestivas; defectos pecho, columna vertebral o cara, como cutis seco o grasoso, espinillas, lunares, cicatrices, etc. Masaje de belleza, manual y eléctrico. Santo Domingo 848, entre 21 de Mayo y San Antonio.

MASAJES, GIMNASIA MEDICA
Jules Bondallaz.—Masajista suizo. A. Prat 346. Consultas: 2 a 4.

FERNANDO POGGIOLI
Masaje, gimnasia médica. Atiende a domicilio. Consultas: 2 a 4. Rosas 1267. 3627-15-h

ZURCIDOS INVISIBLES
Especialidad virar trajes caballeros. Cóndor 1158.

MASAJE SUECO
Gimnasia médica, enfermedades articulares, musculares, parálisis, reumatismo, neuralgia, estitiquez, obesidad, mala circulación, etc. Tratamiento científico, desviación espina dorsal. Sólo a señoras y niños.—**Hanna Widen**, titulada en Estocolmo. Claras 46. Consultas: 1 a 3.

INSTITUTO DE BELLEZA ELVA S. DE TAGLE
Vello. Tratamiento Elizarnini, extráelo radicalmente, doy prueba. Agustinas 1620.

ANTIGUA TINTORERIA FRANCESA
Agustín Chancogne.— Se tiñe y se limpia toda clase de ropa en negro y colores. No tiene sucursales. Moneda 2202.

DEPORTES

FOOT-BALL

EL PARTIDO ENTRE-CIUDADES DE HOY

LOS EQUIPOS REPRESENTATIVOS DE COQUIMBO Y DE SANTIAGO SE MEDIRAN A LAS 3 P. M., EN LA CANCHA INDEPENDENCIA

ENTUSIASMO QUE HA DESPERTADO ESTE ENCUENTRO

Año tras año ha venido siendo esperado con verdadera impaciencia el acto deportivo y social que se realizará hoy en uno de los campos de juego más concurridos de esta ciudad, la cancha Independencia número 1. Nunca más justificado que ahora es ese entusiasmo, tanto porque la reunión del día será más interesante que en otras ocasiones cuanto porque actualmente se demuestra en forma clara, de un extremo al otro del país, que se ha llegado a comprender la influencia de los ejercicios físicos en el progreso del país mediante el mejoramiento de las cualidades corporales de la raza.

Un poco de historia

En 1916, cuando sólo se tenía meras referencias del equipo de football que entonces por primera vez se exhibió en nuestras canchas, el público, mejor dicho los habitués de las pistas en que se cultiva este deporte, poseídos de cierta desconfianza y más que todo de la curiosidad que despierta el anuncio de un partido en que van a actuar jugadores precedidos de gran fama, se dieron cita en el local de la fiesta en número no inferior a cinco mil personas. El equipo visitante dió prueba de ser uno de los conjuntos más poderosos de todo el país y ya en 1917, no sólo la población deportiva entera de la ciudad de Santiago concurrió a admirar y a aplaudir la maestría de los campeones sino que aún vinieron numerosos espectadores de las localidades vecinas, registrándose así en los anales de la vida al aire libre la reunión más grandiosa que haya podido realizarse en la capital. Es digno de ser recordado ese hermoso espectáculo en que se confundían los más respetables servidores públicos con los empleados y muchachos más modestos, la aristocrática dama con la humilde niña del taller, todos unidos con el mismo anhelo de presenciar el esfuerzo de un grupo selecto de vigorosos ejemplares de la raza, de estimularlos con sus aplausos y de sentir las gratas emociones que proporcionan esta clase de pasatiempos.

El público

No es para descrito el entusiasmo con que se ha recibido este año la noticia de este torneo que puede clasificarse como el más transcendental de la temporada. Durante el día de ayer, especialmente en las últimas horas de la tarde se vieron desfilar por los locales destinados a la venta de entradas innumerables deportistas y personas que por primera vez quieren presenciar un lance de esta índole, y al acercarse las seis de la tarde se produjeron verdaderos tumultos.

Cuantas personas pasaban por la Casa Gath y Chaves donde se exhibía la medalla de oro y el diploma que los deportistas de Coquimbo dedican al campeón mundial Juan Jorquera, se detenían a examinar dichos objetos.

Los invitados

Invitados por el directorio de la Asociación Santiago concurrirán a este torneo, entre otras personalidades, el señor Ministro de Justicia e Instrucción Pública don Pedro Aguirre Cerda, los senadores de Coquimbo don Abraham Gatica y don Alfredo Escobar, el Intendente de la provincia don Pablo A. Urzúa, el Primer Alcalde de Santiago don Rogelio Ugarte B., el Prefecto de Policía don Rafael Toledo Tagle, los dirigentes de las corporaciones deportivas, miembros de la prensa local, etc., etc.

La tribuna oficial

Tomarán en ella colocación todos los dirigentes de las asociaciones visitantes y visitada, los invitados y autoridades locales y los representantes de la prensa con exclusión de toda otra persona, por lo que se nos ruega hacer presente esta advertencia.

El preliminar

Llamará la atención de los asistentes el encuentro inicial de la reunión. Dos equipos seleccionados de la tercera división infantil, bajo las órdenes del pequeño árbitro Gordón Aikman, se medirán a las dos de la tarde.

Estamos ciertos de que esta partida entre chiquitines de ocho a catorce años dejará una agradable impresión en los asistentes.

Los equipos están así constituídos:

Equipo Uranga:
Ramírez, Fuentes, Macdonald, Marchant, Uranga (cap), Kock, Vuñuelas, Rojas, Pelegrini, Córdova y Pinto.

Equipo Fernández:
Gómez, Lorenzi, González, Olea, Núñez, Banda, Alegría, Arriagada, Pérez, Aspillaga y Fernández (cap.).

Jugarán sólo veinte minutos por lado.

La condecoración de Jorquera

Terminado el preliminar entrarán formados a la cancha los jugadores de Santiago y de Coquimbo hasta llegar frente a la tribuna oficial, donde montarán guardia de honor ante el campeón mundial Juan Jorquera, durante el acto de la entrega de la medalla y el diploma que los deportistas de Coquimbo harán al atleta nombrado.

El gran encuentro

Bajo las órdenes del aficionado señor Carlos Fanta, quien procederá asesorado de los guardalíneas señores Ernesto Lecaros y Luis Lorca, de Santiago y de Coquimbo, respectivamente, se iniciará a las tres el desafío entreciudades.

Los equipos

Los bandos contendores tomarán en la cancha la siguiente colocación:

Coquimbo

García
Castro, Aguirre (cap.)
Godoy, S. Olivares, Figueroa
L. Olivares, Gutiérrez, Aguilar, Báez Salazar

O

Ojeda Allende
Morales, Ahumada, F. Palma,
Díaz, Teuche, Abello
Witke (cap.), Gatica
Gamboa

Santiago

Actuarán como reservas por Santiago: Robles, de la Fuente, Fletcher, Pastene, Bascuñán, H. Parra, Arce, Chibbaro, R. Moreno, Rodríguez, Lorent, R. Pérez H. Carrasco.

Los jugadores visitantes

Siendo la mayor parte de ellos conocidos de nuestro público haremos sólo una breve reseña de sus aptitudes.

García —Durante el presente año se ha especializado en el puesto de guardavalla. En 1917 figuró en el equipo internacional chileno y en el encuentro Chile-Argentina fué el gran hombre de nuestra defensa; se nos asegura por personas que lo presenciaron, que a García se debió el empate a un punto que se obtuvo en ese lance. Posee condiciones excepcionales para el puesto en que actuará hoy: buena vista, seguridad, flexibilidad y decisión inimitables

V. Aguirre.—Ya lo vimos en años anteriores y pudimos apreciar sus dotes sobresalientes. Actualmente es el mejor zaguero del país. Muy seguro en el shot, tiene la ventaja de imprimirle dirección a voluntad, en forma que sus rechazos son siempre aprovechados por los compañeros; impasable y muy rápido. Es digno capitán del conjunto.

Castro. — Sólo tiene 19 años de edad y ya no sólo es una esperanza del football sino que es ya una preciosa realidad: acompaña admirablemente a Aguirre.

Godoy.—Su táctica le ha valido el puesto que desempeña; inteligente, rápido y práctico en los pases, jamás pierde o hace perder una buena jugada.

S. Olivares.—A pesar de ser jugador nuevo es buen medio-zaguero: conoce su puesto. En Antofagasta actuó en el equipo Royal y desarrolló un lucido papel.

Figueroa.—Es más conocido en el Norte con el mote de "Pata de Fierro"; por sus formidables tiros rivaliza con el "Pata Bendita".

Báez.—Jugador internacional Muy conocido en estas canchas; mantiene su juego.

L. Olivares.—Rapidísimo y acompaña bien a Báez.

Gutiérrez.—Del puesto de guardavallas ha pasado a la línea delantera; en poco tiempo se ha especializado en su puesto; es el mejor centro del Norte; muy correcto. Su característica es la repartición del juego en el ataque.

Aguilar. — Combinador científico acompaña a Salazar en buena forma.

Salazar. — Jugador internacional; su característica es el tiro rasante con gran fuerza.

El equipo local

Los hombres que lo forman tienen una larga hoja de servicio y son muy conocidos de nuestros aficionados.

Estamos ciertos que pondrán todo empeño por defender en forma digna los colores de la capital.

Advertencia al público

Dada la transcendencia de este partido y atendida la selecta concurrencia que lo presenciará, estamos ciertos que todo el público, aún los que forman el grupo de los más apasionados, darán en esta ocasión una prueba de la tradicional cultura santiaguina.

Se ruega seguir las instrucciones de las personas encargadas de mantener el orden en la cancha.

Los coches y las cabalgaduras deberán situarse en la cancha número 2, desde donde se podrá también presenciar el encuentro.

La cancha

Ha sido acondicionada de manera que responda a la seguridad de los jugadores y a las comodidades del público.

Está situada en el extremo oriente de la Avenida Hipódromo Chile, es decir, a tres o cuatro cuadras del término de la Avenida Independencia.

Medios de locomoción

Desde la una de la tarde habrá un servicio especial de carros en la Avenida Independencia y además harán el recorrido hasta la cancha numerosos coches y automóviles con tarifa módica.

Las localidades

A fin de hacer más fácil para el público la venta de localidades se han establecido dos boleterías en la Avenida Hipódromo Chile 1093 y 1096, las que atenderán al público desde la una de la tarde.

Se ha recargado en cincuenta centavos el precio de las entradas de cancha y de tribunas.

Otras noticias

Dará mayor realce a la fiesta la concurrencia de una banda de músicos.

La brigada de Cruz Roja de Los Pirineos se establecerá frente a la cancha número 1, en previsión de posibles y no deseados accidentes.

El orden será resguardado por numerosa fuerza de policía.

Los encuentros oficiales de hoy.— Por la Liga Metropolitana de Deportes:

I División:

Green Cros v. National Star L.—Cancha Badminton. Hora: 3 1|4. Réferee señor Francisco Jiménez.

Unión Chilena I v. Santiago National I. — Cancha Metropolitana. Hora 3 1|4. Réferee señor Hernández.

II División:

Green Cros III v. Santiago Rangers II. — Cancha Metropolitana. Hora 2 P. M. Réferee señor Rondanelli.

Unión Las Rosas I v. Iris Sporting II.— Cancha Peñalolén. Hora 2 1|2. Réferee señor Valdovinos.

Girardi II v. José Tocornal I.—Cancha José Tocornal. Hora 2 1|4. Réferee señor Veas.

Underwood I. v. Malloco I.—Cancha Santa Filomena. Hora 2 P. M. Réferee señor Troncoso.

25 de Mayo I v. Small Star II.—Cancha Santa Filomena. Hora: 3 1|4. Réferee señor Troncoso.

III División:

Aston Villa II v. Tucapel I.—Cancha Badminton. Hora: 10 1|2 A. M. Réferee señor Figueroa.

Por la Liga de Santiago.— II División:

Unión Carrascal I c. Carlos Walker Martínez II.—Cancha número 1 del Estadio. Hora 3 P. M. Réferee señor Carlos Salinas.

Unión Centenario I c. Mundial.—Cancha número 2. Hora 3 P. M. Réferee señor Pedro Avendaño.

III División:

Unión Carrascal II c. Arturo Prat II.— Cancha número 3. Hora 3 P. M. Réferee señor Manuel Badal.

Por la Asociación Nacional de Football.—Partidas oficiales que se jugará el Domingo próximo:

1.a serie.—Menadier c. Coquimbo. Cancha Unión San Eugenio. Hora 3.30 P. M. Arbitro señor Armando Martínez.

Recoleta c. Bulnes. Cancha Gath y Chaves. Hora 3.30 P. M. Arbitro señor Gmo. Valencia.

Unión Teatral c. Los Carreras. Cancha Gath y Chaves. Hora 2 P. M. Réferee señor Electo Escobar.

Diego Portales v. Sportivo Libertad. Cancha: Unión San Eugenio. Hora 2 P. M. Arbitro señor José Díaz.

2.a serie.—San Eugenio II c. La Cruz II. Cancha La Cruz (Parque). Hora 10.30. Arbitro señor Carlos Muñoz.

Unión Teatral II con Los Carreras II. Cancha Menadier (Parque). Hora 10.30. Arbitro señor Juan Jiménez.

Recoleta II c. J. Bulnes II. Cancha La Cruz (Parque). Hora 9 A. M. Réferee señor José Díaz.

Por la Liga Infantil de Football.—Partidas oficiales que se jugarán mañana Domingo:

Primera división.— Loma Blanca I versus Teniente Etchepare I. Hora 10 1|2 A. M. Cancha Constitución. Réferee señor García Andrés. Directores señores Cornejo y L. J. González.

Segunda división.—Washington II v. Teniente Etchepare II. Hora 9 1|4 A. M. Cancha Constitución. Réferee señor Andrés García.

Unión Victoria v. Carlos Walker Martínez. Cancha Zenteno. Réferee señor Víctor M. Pérez. Hora 9 1|2 A. M.

Por la Asociación Obrera de Football.— Segunda serie:

Londres II c. Próspero. Cancha N.o 1. Hora 3 P. M. Réferee señor Francisco Viveros.

—Tercera serie.—Gerardi (L. A.) v. Constitución (M.). Cancha Constitución. Hora 1 3|4. Réferee señor Domingo Araya.

Villa Alegre c. Camilo Henríquez III. Cancha N.o 1. Hora 3 1|2 P. M. Réferee señor Luis Carvajal.

La partida de selección se jugará entre el Sportivo El Mirador v. Camilo Henríquez I. Cancha N.o 2. Hora 2 P. M. Réferee señor José del C. Poblete.

Directores de cancha: en la N.o 1 el señor José Ayala y en la N.o 2 el señor L. Opazo.

El campeonato Suramericano de Football.—Montevideo, Julio 6.— La Oficina permanente de la Confederación Americana de Football, ha recibido una nota de la Asociación Argentina de Football, en la cual se pide proponer al Brasil que inicie un campeonato suramericano antes del 1.o de Octubre, o en caso contrario transferir la realización a Montevideo.

Río de Janeiro, Julio 6.—El Ministro de Relaciones Exteriores de Chile ha comunicado al canciller del Brasil que Chile acepta jugar en Noviembre del presente año, en Río de Janeiro, el Campeonato Suramericano.—(Agencia Americana).

Deutsche Zeitung Atlético Camilo Henríquez.—A las 2 P. M. de hoy en una de las canchas del Stadio de la Liga Santiago se llevará a efecto el amistoso concertado entre los primeros equipos de estos clubs.

Florida Royal F. C. de La Florida con Victoria National F. C. de Puente Alto.—Hoy Domingo se jugará en Puente Alto las partidas concertadas entre los primeros y segundos cuadros de estos clubs. Los segundos equipos se medirán a las 10 y media A. M. y los primeros a las 2 1|2 P. M.

"Vida al Aire Libre".— Ayer salió a la circulación el N.o 10 de esta interesante revista deportiva. Su material nada deja que desear y contiene numerosas y bien detalladas informaciones nacionales y extranjeras de football, box, aviación, atletismo, automovilismo, etc.

Llama la atención la carátula en color del luchador "Enmascarado" (Max Gallant).

Asociación de Football de Santiago.—El directorio de esta corporación nos pide citar a los jugadores y reservas del equipo seleccionado para hoy a las 2.30 P. M. en la cancha Independencia N.o 1, a fin de jugar el entreciudades con Coquimbo.

La Flor de Chile F. C. Femenino.—Se nos pide citar a las socias de este club femenino para hoy Domingo a las 2 P. M. en su cancha, para seleccionar el primer equipo.

ATLETISMO

Fundación de la Asociación Atlética de Valparaíso.— Se efectuó en Valparaíso el Jueves último la reunión que tenía por objeto echar las bases de la Asociación Atlética de Valparaíso.

Presidió la reunión el señor Roberto Balbontín, presidente de la Asociación de Football de Chile.

Se eligió el siguiente directorio: Presidente, don Rodolfo Hammersley.

Vicepresidente, don Harold Rosenquist.

Scretario, don David N. Foxley.

Prosecretario, don Carlos Stevens.

Tesorero, don Eliseo 2.o Guerra.

Directores: señores James Marphy y Pablo Eitel, Antonio Montavilla y Alfredo Arroyo.

En conformidad con los pactos suscriptos entre la Federación Sportiva Nacional de Chile y la Asociación de Football de Chile, la Asociación Atlética de Valparaíso ha solicitado su afiliación a la Federación Sportiva Nacional de Chile.

EXCURSIONISMO

Brigada Sanitaria de Los Pirineos.—Para hoy a la 1 y media P. M. están citados los excursionistas de esta Brigada con el objeto de asistir al entreciudades Santiago - Coquimbo, donde deberán prestar sus servicios sanitarios.

La tenida es uniforme de excursión y el punto de reunión la secretaría.

Cuerpo Los Pirineos.— Cita a junta general para el Miércoles a la hora y en el local de costumbre.

Asociación de Excursionistas y Exploradores de Chile.—Cita a junta de consejo para mañana Lunes en la secretaría, Gálvez 727.

Hay importantes asuntos por tratar, por lo que se ruega la asistencia de todos los delegados y en especial a los señores Gabriel Pastorelli, Luis Cortés, Jcaquín Sabaté, Luis A. Vera O., Enrique Leonart, Atilio Maggio, Humberto Aguilar, Luis Campos, Humberto Garay y Francisco Cortés.

Cuerpo Santiago.—Cita a junta general para hoy Domingo a las 3 P. M., en Santa Victoria 310.

Se ruega encarecidamente la asistencia, pues hay diversos asuntos de importancia de que tratar.

LAWN-TENNIS

El torneo en las canchas de la Quinta Normal.— Hoy Domingo, a las 8 y media A. M., se continuarán jugando los finales del campeonato organizado por los clubs Minerva, Quinta Normal y Septiembre.

Sólo se esperará 10 minutos a los jugadores que tomen parte en los diversos torneos.

CICLISMO

Las 5 horas ciclistas del Club Comercio.—Como ha venido anunciándose, hoy a las 12 del día se dará comienzo a la carrera ciclista de 5 horas que este Club acostumbra organizar una vez cada año.

A pesar del mal tiempo, los corredores se han entrenado con la mayor regularidad, pudiendo afirmarse que todos se encuentran en el mejor estado de preparación, lo que dificulta el pronosticar a qué equipo corresponderá el triunfo.

De Valparaíso vienen dos equipos formidables, resueltos a disputar la victoria a los de Santiago, para lo cual no han descansado en su práctica tanto en las carreras de camino como en la cancha del Valparaíso Sporting Club. Seguramente vendrá también un respetable equipo del Club Ibérico de Rancagua, siendo ésta la segunda vez que se presenta en la cancha dicho Club en esta ciudad.

La comisión de carreras ha tomado todas las medidas para que el torneo resulte todo lo interesante posible y ruega a todos los señores designados para formar el comité directivo de la carrera, que se encuentren en el Velódromo, si es posible a las 11 y media de la mañana, pues la carrera no puede demorar la partida de las 12 M en punto.

Para dar ocasión a que presencie la prueba el mayor número posible de público se han establecido los bajos precios de un peso con derecho a silla y de sesenta centavos la entrada general.

Se recomienda a los corredores que lleguen con sus correspondientes ayudantes y con sus máquinas completamente listas para evitar atrasos en la partida.

Existe el propósito entre los corredores de imprimir a la carrera un severo tren, para demostrar más o menos la distancia real que puede alcanzarse en un velódromo construído con todo lo que enseña la práctica de esta clase de locales.

El torneo ciclista del Domingo próximo.—El próximo Domingo tendremos ocasión de presenciar el gran campeonato ciclista que el Club Centenario tiene anunciado en el Velódromo de la Unión Sportiva de Chile.

Estas carreras han tenido mucha aceptación en los Clubs congéneres de la capital, por lo cual el Centenario está de plácemes, pues de esta manera se verán reunidos los mejores campeones sin excepción, estableciéndose una competencia pocas veces vista.

En todos los centros sportivos se comenta muy favorablemente el gran número de premios, los que en su mayoría son artísticos y de valor.

Sobresale entre éstos el de los "Juniors" para la carrera reglamentaria, que consiste en una hermosa medalla de oro y un premio especial, donado por el prestigioso sportman don Roberto Charlín R.

Este premio se encuentra en disputa desde hace ya cinco años, sin que jamás ningún corredor haya logrado adjudicárselo. Para obtenerlo, el ganador de la carrera tiene que haber pasado las tres últimas vueltas primero por la meta; caso contrario, quedará nuevamente en poder del Club para que sea disputado en otras carreras en la misma forma.

Por lo que se ve, este día sportivo será espléndido.

AJEDREZ

Club de Ajedrez.—Se encuentran muy adelantados los trabajos para la inauguración del Club de Ajedrez.

Los señores inscriptos que aún no hayan abonado la cuota de incorporación, que es de $ 20, pueden hacerlo, pues se ha alargado el plazo para el pago de ellas hasta el 10 del corriente mes.

Para el pago de las cuotas pueden verse los interesados con la comisión organizadora, que atiende diariamente en el Restaurant Valparaíso, sección ajedrez, de 7 a 8 de la noche, donde se entregará el recibo correspondiente.

Hoy Domingo atenderá desde 4 y media a 8 P. M.

Se pone en conocimiento de los ajedrecistas de Santiago, que el 10 del mes en curso vence definitivamente el plazo para el pago de las cuotas. Pasada esta fecha el valor de la incorporación se duplicará y no pertenecerán los que deseen inscribirse como socios fundadores.

Informaciones Comerciales, Industriales y Agrícolas

SANTIAGO 6 de JULIO DE 1918

CAMBIO

El Banco de Chile ha [illegible]ndo ayer los siguientes cambios:

d/v	Londres	París
90	16 31/32 1 £ $ 14.14.36	1.91 1/2 1 fr. $ 0.52.21
60	16 29/32 1 £ $ 14.19.59	1.91 1 fr. $ 0.52.35
30	16 27/32 1 £ $ 14.24.86	1.90 1/4 1 fr. $ 0.52.56
3	16 25/32 1 £ $ 14.30.17	1.89 1/2 1 fr. $ 0.52.77

N. York—1 dolar $ 3,00 1/2

1 Nac. Arg.$ 1.35 1/4

d/v	Italia	España
90	3.11	1.16 3/4
3	3.07 3/4	1.15 1/4

El Banco Español de Chile fijó ayer los siguientes cambios sobre las plazas que se indican:

Plazas	90 d/v	v
Londres...	16 15/16	16 3/4
París...	190 1/2	188 1/2
Madrid.....	118 1/2	117 1/4
New York		3.01

Una peseta al cambio de 118 1/2 vale $ 0.84.38 y al cambio de 117 1/4 vale $ 0.85.28.

LO QUE VALE EL PESO ORO DE 18 PENIQUES

Al cambio bancario de 16 31|32 un peso oro de 18 d vale $ 1.06.06 moneda corriente.

Como el recargo comercial es de 50.50 por ciento, hay una diferencia con su valor efectivo de 44.44 por ciento.

REVISTA BURSATIL

Acciones de Bancos, Sociedades mineras, Salitreras, Ganaderas y Agrícolas, Petrolíferas, Industriales, Cias. de Seguros, Bonos, Valor de Metales, Ferias, Matadero, etc.

SITUACION GENERAL DEL MERCADO

La única rueda del día fué de escasísimo movimiento de acciones y bastante en bonos.

Tendencia

El mercado de acciones desmejoró visiblemente, quedando en general bastante pesados los títulos de especulación. Los bonos se mantuvieron más firmes.

Acciones que bajaron

Mineras.— Llallagua de 277 a 276 1|2, Curanilahue de 167 a 166 1|2.

Salitreras.—Antofagasta de 126 1|2 a 126.

Industriales.—Gas de 108 a 107.

Acciones que subieron

Ganaderas —Gente Grande de 67 1|4 a 73.

Mineras.—Oruro de 18 1|4 a 18 1|2, Caylloma de 8 a 8 1|2, Domeyko de 6 a 6 1|8.

Industriales. — Viña de 85 1|4 a 88.

TRANSACCIONES, OFERTAS Y DEMANDAS

Bancos

Chile.—Después de venderse 105 a 217 quedó oferta de venta así por 45.

Nacional.—Solicitaron comprar 200 a 50 1|2.

Español.—Comprador por 100 acciones a 156 1|2 y vendedor a 158.

Santiago.—Ofrecieron vender 50 a 143.

Garantizador.—Propusieron vender 25 a 40.

Sociedades Mineras

Caylloma. — Se vendieron 1,500 a 8 1|2, quedando pedidos así.

Oruro.—Solicitaron comprar 200 a 18 1|2.

Curanilahue. — Ofrecieron vender 100 a 158 1|2.

Disputada.—Hubo interés por comprar a 11.

Domeyko.—Solicitaron comprar algunos lotes a 6 1|8.

Sociedades Salitreras

Antofagasta. — Después de rueda hubo comprador a 16.

Sociedades Ganaderas

Fuego —Colocaron 20 a 80, quedando vendedores así por 200.

Gente Grande.—Hubo operaciones en Valparaíso a 72, quedando comprador a 73.

Chile y Argentina.— Pidieron 200 a 9.

Sociedades Industriales

Gas.—Transacciones por 18 acciones a 107, quedando pedidos así.

Austral.—Propusieron comprar 200 a 3|4 y ofrecieron vender a 1.

Cervecerías Unidas.—Hubo interés por comprar 100 acciones a 285.

Viña.—Vendieron en Valparaíso a 88.

San Bernardo. — Ofrecieron vender 20 acciones a 120.

Malvoa.—Hubo vendedor por 50 acciones a 14.

Compañías de Seguros

La Alemana.—Pidieron, 25 acciones a 200.

La Española.—Propusieron comprar 10 a 220.

Bonos

Caja 8o|o-1o|o.— Se colocaron 301 mil 600 a 99 1|2 y 2,000 a 99 3|8, quedando comprador al primer precio.

Caja 8o|o —Ofrecieron vender 2,000 a 99 3|4.

Caja 7o|o-1o|o.—Hubo transacciones por 23,100 a 98.

Caja 6o|o-1o|o.—Venta de 1,000 a 93.

Hipotecario 8o|o-1o|o. — Colocaron 5,000 a 99, 30,000 a 99 1|4 y 7,000 a 99 3|4, quedó oferta de venta a este precio.

Garantizador 8o|o-1o|o.—Hubo transacciones de 1,500 a 91 y 6,000 a 75 1|2, quedando vendedores a 75 1|2.

Municipalidad, Privilegiados de Diciembre. — Venta de 10,000 a 89 y compradores así.

FERIA

— DE —

Productos Agrícolas

— DE —

LARRAÍN OLAVARRÍA y Cía

Matucana N.o 10

REMATES TODOS LOS MARTES CON TODA CLASE DE PRODUCTOS AGRICOLAS

Carga por carros completos al Desvío Banco de la República. Sobornal: Alameda.

Correspondencia:

Casilla 913

RUEDA DE LA BOLSA DE CORREDORES DE VALPARAISO

En la segunda rueda de ayer se publicaron 2,000, 1,000 y 1,000 Caja 8o|o-1o|o, a 99 1|4 y 5,000 a 99 3|8 y 1,000 a 99 1|2, en vez de 98 1|4, 98 3|8 y 98 1|2.

Unica rueda

Telegrama oficial de la Bolsa de Corredores de Valparaíso, recibido hoy en esta Bolsa de Comercio, a las 11.17 A. M.

100 Viñas, 88 1|2.
90 Banco Español, 157 1|2.
100 Gente Grande, 72.

Oro

Vendedores, a 50.70. Compradores, a 50.50.

Letras

Vendedores, a 17. Compradores, a 17 1|32.

ACCIONES Y BONOS

COTIZACIONES DE ULTIMA HORA

ACCIONES DE BANCOS

	Valor pagado	Precio actual
Banco de Chile..............	$ 100	$ 217
Banco Español de Chile...	100	157
Banco Nacional..............	20	51
Banco Santiago..............	100	142
Banco Popular..............	100	120
Banco Unión Comercial...	20	9½
Bco. Hipot. de Chile........	200	535
Banco Chileno Garantizador de Valores.........	100	30
Banco Francés..............		39½
Banco Italiano..............	20	4½
Banco Curicó..............		128
SOCIEDADES GANADERAS		
Tierra del Fuego............	£ 1	80
Chile Argentina............	1	9
Nuble y Rupanco............	$ 20	39
Gente Grande................	£ 1	73
Laguna Blanca..............	1	74
Agrícola de Vallenar......	$ 20	
Aysen.......................	£ 1	50
SOCIEDADES MINERAS		
Llallagua.....................	£ 1	276½
Uploca.......................	1	8[illegible]
Totoral.......................	$ 10	8
Gatico.......................	£ 1	14½
Oruro.........................	$ 20	18½
Curanilahue.................	100	166½
Lota y Coronel..............	£ 10	572
Monte Blanco................	1	3
Colquiri......................	$ 5	3
S. José de Oruro serie A.	£ 1	3
S. José de Oruro serie B.	1	1
Cayllома......................	sh 6	8½
Las Vacas	$ 50	4½
Pintados......................	33	4½
Victoria de Lebu...........	10	8½
San Bartolo..................	20	8¼
Antequera	£ 1	1½
Poderosa de Collahuasi...	5	30
Carbonífera Mafil..........	$ 50	90
Disputada.....................	$ 25	10
Domeyko.......................	$ 5	6⅛
SOCIEDADES SALITRERAS		
Antofagasta..................	$ 25	126
Loa	£ 5	37½
El Boquete..................	5	30
Agua Santa	5	130
Lastenia	1	19
La Unión.....................	$ 20	6
Castilla	20	10
Perseverancia...............	20	15
SOCIEDADES INDUSTRIALES		
Cnos. de Gas de Santiago	$ 50	107
Gas de Valparaíso..........	50	87½
Soc. Austral de Maderas.	£ 1	½
Laboratorio Chile...........	$ 25	88
Electricidad Industrial...	50	100
Ref. Az. de V. del Mar....	£ 1	88
Azucarera de Penco........	1	134
Gas Acetileno..............	$ .50	10
Fábrica de Tejidos........	100	[illegible]
Maderas Malvoa............	20	[illegible]
Chilena de Tabacos........	20	[illegible]
Cervecerías Unidas........	100	28[illegible]
Buques y Maderas..........	50	40
Molinera el Globo..........	100	66
Cemento el Melón..........	£ 1	85
Fábricas Unidas Catres...	$ 100	75
Transportes Unidos.......		46
Mercado de la Vega.......	100	100
Manufacturera de Tejidos		115
Feria Izquierdo.............	100	80
American Shoe Factory...	100	120
COMPAÑIAS DE SEGUROS		
La Germania................	$ 25	32
La Nacional.................	25	625
La América.................	25	65
La Americana..............	100	205
La Comercial..............	50	124
La Española................	10	230
La Unión Chilena..........	50	600
La Italia....................	100	220
La Internacional..........	25	100
La Central..................	25	43
La Francesa................	50	130
La Nueva España	75	105
La Alemana...............	75	2[illegible]2
La Chilena Consolidada	25	52
La Alianza Chilena.......	25	45
La Franco Chilena........	20	35
La Santiago................	50	205
La Mapocho................	50	115
La Araucanía..............	25	30
La Iberia....................	62½	60
La Unión Nacional........	50	60
SOCIEDADES PETROLIFERAS		
Petróleos del Pacífico......	10	0.70
Sud-Americ. de Petróleos	2	0.20
Pacífico Liberadas..........		2
Patagonia Consolidada....		0.60
SOCIEDADES DIVERSAS		
Bolsa de Comercio.........	1,250	61,000
Club Hípico..................	500	8,000
Hipódromo Chile...........	500	950
C. S. A. de Vapores........	25	227
F. C. de San Bernardo...	100	116
Telégrafo Comercial......	25	35½
Telégrafo Nacional........	20	10
Tattersall	100	142

BONOS

Caja 6-1 (30 ab. y 31 octubre)	93
Caja 6-2 (30 en. y 31 octubre)	92
Caja 7-1 (30 en. y 31 junio)	98
Caja 7-2 (15 en. y 15 junio)	98
Caja 8-1 (30 ju. y 31 diciem.)	99½
Caja 8-2 (30 ju. y 31 diciem.)	99½
Garant. 6 (30 ju. y 31 diciem.)	75½
Garant. 7 (30 ju. y 31 diciem.)	75
Garant. 8 (30 ju. y 31 diciem.)	75½
Hip. 7-1 (30 m. y 30 spt.)	9[illegible]
Hip. 7-2 ma. 30 sept.	93
Hip. 8-2 ma. 31 sept.	97½
Hip. 8-1 (31 ma. y 31 sept.)	99
Hip. V. 8-1 (30 ju. y 31 diciem.)	91½
Municipalidad 8 (Privilegia.) Abril.	82½
Municipalidad 8 (Privilegia.)	82½
Cajas 5%	88
Municipalidad (Privilegia.) Dicb.	89

La Bolsa de Comercio en la semana

Estuvo siempre poco activa, pero se notó algo más animación que la semana precedente.

Tomando en consideración los cambios habidos en los precios, llegamos al resultado que fué muy superior el número de valores que mejoraron sobre aquellos que desmejoraron sus cotizaciones, siendo especialmente importante el alza en los papeles bancarios y de emisión.

El mercado de bonos estuvo excepcionalmente firme, registrándose en varias series alzas muy acentuadas.

Valor de las operaciones en la semana

Acciones

Lunes	$	271,475.00
Martes		319,149.50
Miércoles		201,645.50
Jueves		150,009.50
Viernes		52,956.00
Sábado.		39,061.00
	$	1.084,296.50

Bonos

Lunes	$	124,000
Martes		796,600
Miércoles.		344,000
Jueves		319,800
Viernes		412,600
Sábado		388,200
	$	2.385,200

Estos totales son bastantes superiores a los de las dos semanas precedentes.

BOLSA DE PRODUCTOS SANTIAGO

Operaciones efectuadas en la rueda de hoy

Todos los precios son por quintal métrico, con saco, salvo estipulación contraria.

Ofertas y demandas

Cebada.—Vendedor de forrajera a 17.40.

Harina. — Vendedor de primeras marcas hasta 21.50 los 46 kilos.

Transacciones registradas

Trigo blanco.—2,412 sacos de trigo de Mulchén a 29, sin saco, en bodega Santiago.

Trigo candeal.—1,050 sacos de trigo candeal, según muestra, a 24, en bodega Santiago.

150 sacos de trigo candeal, según muestra, a 24, en bodega Santiago.

Frejoles.—100 sacos de caballeros, a 40, en Talagante.

Harina.—1,736 quintales de 46 kilos de harina de primera clase a 22, en carro Valparaíso. Entrega en Julio.

300 quintales de 46 kilos de harina de primera clase a 22, en bodega Santiago.

Varios.—154 sacos de afrechillo a 9.78, en Rancagua.

400 sacos de afrecho, a 8.69, en Graneros.

6 quintales de alfalfa peruana a 220, en bodega Santiago.

250 sacos de carbón, según muestra, a 9, c. c. Santiago.

Transacciones en rueda

Harina.—1,000 quintales de 46 kilos de harina flor San Pedro, a 22, en Santiago. Entrega inmediata.

Trigo blanco del centro

Precio Oficial, 30.30 los 100 kilos, sin saco, en Providencia.

Santiago, 6 de Julio de 1918.

El Secretario.

FRUTOS DEL PAIS

Cotización semanal de Ureta y Cía., Agentes comisionistas, Agustinas 1085 Casilla 1340

Trigo

Trigo blanco del centro, los 100 kilos, sin saco, en Providencia, comprador, a 30.50.

Trigo blanco del sur, los 100 kilos, sin saco, en estación, según clase, de 28 a 29.

Trigo candeal, fino, los 100 kilos, con saco, en Alameda, a 26.

Trigo candeal corriente, los 100 kilos, con saco, en Alameda, de 24 a 25.

Cebada

Cebada inglesa, de primera clase, los 100 kilos, con saco, en Alameda, de 39 a 40.

Cebada inglesa, de segunda clase, los 100 kilos, con saco, en Alameda, a 30.

Cebada del país, cervecera, los 100 kilos, con saco, en Alameda, (nueva) a 18.

Cebada forrajera, los 100 kilos, con saco, en Alameda, (nueva), a 17.

Cebada forrajera, vieja, los 100 kilos, con saco, en Alameda, vendedor, a 17.

Harinas

Harina flor cilindro, los 46 kilos, con saco, según marca, de 21.50 a 22.50.

Harina de segunda, los 46 kilos, con saco, según marca, de 14.50 a 15.

Harina candeal, flor, los 46 kilos, con saco, a 16.

Harina candeal, corriente, de 14.50 a 15.

Frejoles

Frejoles coscorrones, los 100 kilos, con saco, en estación, de 39 a 40.

Frejoles bayos chicos, los 100 kilos, con saco, en estación, de 30 a 31.

Frejoles bayos regulares, los 100 kilos, con saco, en estación, a 32.

Frejoles burritos, los 100 kilos, con saco, en estación, a 32.

Frejoles caballeros, los 100 kilos, con saco, en estación, a 40.

Papas

Papas cazuela, en bodega, de 15 a 16.

Papas domas, en bodega, no hay.

Papas coloradas, en bodega, de 13 a 14.

Papas amarillas, en bodega, a 14.

Semillas

Semilla de alfalfa chilena, los 100 kilos, con saco, en bodega, de 130 a 160.

Semilla de trébol rosado, los 46 kilos, con saco, en bodega, a 100.

Semilla de trébol rosado, clase exportación, los 46 kilos, con saco, en bodega, a 80.

Semillas de trébol blanco, el kilo,

Varios

Avena blanca, los 100 kilos, con saco, en bodega, de 11 a 12.

Afrecho, los 100 kilos, con saco, en bodega, a 9.30.

Afrechillo, los 100 kilos, con saco, en bodega, a 9.50.

Cera, los 100 kilos, en bodega, sin transacción.

Carbón de espino, el saco, en bodega, a 10.

Carbón blanco, el saco, en bodega, de 6.50 a 7.

Lana esquila Marzo, ensacada, los 46 kilos, en bodega, a 125.

Lana esquila Marzo, enfardada, los 46 kilos, en bodega, a 130.

Maíz amarillo, los 100 kilos, con saco, en Alameda, a 21.

Maíz colorado, los 100 kilos, con saco, en Alameda, a 19.

Mantequilla, los 46 kilos, en bodega, a 330.

Miel, los 100 kilos, en bodega, sin transacción.

Nueces de primera clase, los 46 kilos, con saco, en bodega, de 28 a 30.

Pastor primer corte, los 100 kilos, en bodega, a 6.

Pasto segundo corte, los 100 kilos, en bodega, a 7.50.

Quesos, los 46 kilos, en bodega, a 120.

Quillay, los 100 kilos, en bodega, sin interés.

Sal de costa, los 100 kilos, en bodega, de 10 a 11.

Ureta y Cía.

Las acciones de mayor movimiento

fueron las siguientes:

Banco de Chile, con 2,553 acciones vendidas.

Banco Nacional, con 1,687 acciones vendidas.

Cía. Carbonífera Máfil, con 1,025 acciones vendidas.

Cía. Carbonífera Curanilahue, con 318 acciones vendidas.

Cía. Consumidores de Gas, con 252 acciones vendidas.

Cía. Ganadera Fuego, con 424 acciones vendidas.

Cía. Explotadora Caylloma, con 1,780 acciones vendidas.

Cía. Minas de Cobre de Gatico, con 500 acciones vendidas.

Los bonos más operados

fueron los siguientes:

Caja Hipotecaria 8% con $ 1.346 mil.

Banco Hipotecario 8%, con $ 707 mil.

Banco Garantizador, 8%, con $ 172 mil 800.

Caja Hipotecaria 7-1%, con 105 mil 100.

Acciones que subieron en la semana

Bancos: Chile, de 211 a 217; Nacional, de 48 a 50; Hipotecario, de 530 a 535.

Ganaderas: Fuego, de 73 a 80; Gente Grande, de 69 a 73; Laguna Blanca, de 71 a 74.

Mineras: Llallagua, de 263 1|2 a 276 1|2; Gatico, de 12 1|2 a 14 1|2; Oruro, de 18 1|4 a 18 1|2; Curanilahue, de 153 1|2 a 166 1|2; Mafil, de 12 a 90; Domeyko, de 5 1|2 a 6 1|8.

Salitreras: Antofagasta, de 124 3|4 a 126.

Industriales: Gas, de 104 1|2 a 107; Viña, de 84 a 88; Penco, de 128 a 134; Tabacos, de 47 1|2 a 49 1|2; Cervecerías Unidas, de 281 a 285; El Globo, de 64 a 66.

Seguros: La Nacional, de 620 a 625; La Española, de 220 a 230; La Chilena Consolidada, de 50 a 52; La Mapocho, de 110 a 115.

Diversas: Vapores, de 200 a 227; San Bernardo, de 106 a 116.

Acciones que bajaron

Mineras: Monte Blanco, de 3 1|4 a 3; Caylloma, de 9 a 8 1|2.

Salitreras: Loa, de 38 1|2 a 37 1|2; Castillo, de 12 a 10.

Bonos que subieron

Caja Hipotecaria, 6-1%, de 86 1|2 a 93.

Caja Hipotecaria 7-1%, de 97 1|2 a 98.

Caja Hipotecaria, 8-1%, de 102 1|4 a 99 1|2.

Caja Hipotecaria, 8%, de 102 a 99 1|2 ex-cupón.

Banco Garantizador 8%, de 76 a 75 1|2 ex-cupón.

Banco Hipotecario 7-1%, de 89 a 93.

Banco Hipotecario 7%, de 89 a 93.

Banco Hipotecario, 8-1%, de 97 1|2 a 99 3|4.

Banco Hipotecario, 8%, de 97 1|2 a 99 1|2.

Municipalidad Prv. de Diciembre, 8%, de 90 a 89 ex-cupón.

El estaño en la semana

La Bolsa de Comercio recibió las siguientes cotizaciones:

Lunes: £ 331 al contado y £ 332 a plazo.

Martes: £ 331 al contado y £ 332 a plazo.

Miércoles: £ 336 al contado y £ 337 a plazo.

Jueves: £ 336 al contado y £ 337 a plazo.

Viernes: £ 339 al contado y £ 340 a plazo.

Comparados estos últimos precios con los de cierre de la semana precedente resulta alza de £ 8, tanto al contado como a plazo.

Cotizaciones de cobre

Se recibió una comunicación dando los siguientes precios: £ 123 al contado y £ 122 1|2 a plazo, lo que representa mejoría de £ 4 al contado y £ 3 1|2.

El cambio sobre Londres en la semana

Lunes: 1.a rueda, vendedores, 16 29|32. Compradores, 16 15|16. 2.a rueda, vendedores 16 7|8. Compradores, 16 29|32.

Martes: 1.a rueda, vendedores 16 13|16. Compradores, 16 27|32. 2.a rueda, vendedores 16 29|32. Compradores 16 15|16.

Miércoles: 1.a rueda, vendedores, 17 1|32. Compradores, 17 1|16. 2.a rueda, vendedores, 17. Compradores, 17 1|32.

Jueves: 1.a rueda, vendedores, 16 31|32. Compradores, 17. 2.a rueda, vendedores, 16 15|16. Compradores, 16 31|32.

Viernes: 1.a rueda, vendedores, 16 29|32. Compradores, 16 15|16. 2.a rueda, vendedores, 16 15|16. Compradores, 16 31|32.

Sábado: vendedores, 17. Compradores, 17 1|32.

REVISTA SEMANAL

De la Feria de Productos Agrícolas de Ureta y Cía., Sucesores de Emeterio Ureta y Cía. — Local 170.— Teléfono 42 Estación.—Oficina: Agustinas 1085. — Casilla 1340. — Teléfono 995

Transacciones efectuadas en el remate semanal verificado el 4 de Julio de 1918

Afrecho, los 100 kilos, de $ 9.20 a $ 9.40.

Afrechillo, los 100 kilos, de 9.50 a 9.60.

Arvejas, los 100 kilos, de $ 18 a $ 27.

Avena, los 100 kilos, de 8 a 12.

Ají, los 100 kilos, de 35 a 45.

Charquí, los 100 kilos, de 100 a 150.

Cebada, del país, los [illegible] kilos, de 12 a 15.

Cebada inglesa, los [illegible] kilos, no hay.

Cera, los 100 kilos, sin transacciones.

Carbón espino, el saco, de 9 a 11.

Carbón blanco, el saco, de 5 a 9.70.

Frejoles

Coscorrones, los 100 kilos, de 40 a 43.

Caballeros, los 100 kilos, de 28 a 40.

Bayos chicos, los 100 kilos, de 30 a 31.

Bayos grandes, los 100 kilos, de 34 a 35.

Bayos regulares, los 100 kilos, de 32 a 33.

Mantecas, los 100 kilos, de 32 a 33.

Burritos, los 100 kilos, de 30 a 32.

Garbanzos, los 100 kilos, de 35 a 43.

Granza, los 100 kilos, de 8 a 10.

Leñas

Espino, la carga, de $ 14 a 15.40.

Espino, los 100 kilos, de 3.50 a 3.75.

Espino, el saco, de 3.60 a 7.

Blanca, la carga, de 14 a 16.

Blanca, el saco, de 2.40 a 2.75.

Eucaliptus, los 100 kilos, de 3.20 a 3.50.

Eucaliptus, la carga, de 20 a 23.

Maíz

Amarillo, los 100 kilos, de 20 a 21.

Blanco, los 100 kilos, de 18 a 19.

Colorado, los 100 kilos, de 20 a 21.

Miel, los 100 kilos,, sin transacciones.

Mantequilla (véase anexo).

Papas

Cazuelas, el saco, de 15 a 16.

Domas, el saco, no hay.

Coloradas, el saco, de 13 a 14.

Ulloanas, el saco, de 12 a 14.60.

Pastos

Segundo corte, los 100 kilos, de $ 7 a 7.50.

Segundo corte, el fardo, de 2.50 a 2.70.

Primer corte, los 100 kilos, de 5.80 a 6.

Primer corte, el fardo, de 1.20 a 2.

Paja capotillo, los 100 kilos, de 2.20 a 2.80.

Paja capotillo, el fardo, de 0.75 a 0.85.

Paja larga, el fardo, de 0.70 a 0.80.

Paja larga, los 100 kilos, de 2.50 a 2.75.

Quesos, (véase anexo).

Sal, los 100 kilos, de 10 a 10.50.

Trigo candeal, los 100 kilos, de 24 a 25.

Trigo blanco, los 100 kilos, de 15 a 30.

Nota.—Los precios publicados en esta revista son con envase. Remate todos los Jueves, de 2 a 6 P. M. La carga por carros completos debe dirigirse al Desvío Gandarillas y por sobornal a la Estación Alameda. Boletos a casilla No. 1340, Santiago.

Quesos

10, Buín, B. 2.o D. $ 134.
7, Campolindo, L. S. O., 133.
13 Mallarauco, E. L. A., 129.
4, Pelequén, M. V., 128.
15, Trebulco, S. O. 127.50.
23, Manantiales, L. C. de E. 127.
24, Phuilmo, J. L. A. a 124.
15, Victoria de Paine, N. G. E. 122.
48, Mallarauquito, R. M. de M. 120.
14, Pelvín, A. V. S. 120.
6, San Fernando, O. M. 118.
22, Campolindo, L. S. O. 116.
10, Los Perales, W. y S. 115.50.
20, Colchagua, J. E. de E. 115.
29, San José de Toro, L. M. R 115.
2, Requínoa, J. L. L. 115.
10, Chimbarongo, J. T. I. 115.
20, Copihue, A. R. 115.
4, Copihue, A. R. 111.
5, San Vicente, S. O. 111.
15, Nancagua, H. R. 107.
17, Buín, L. L., 105.
30, Copihue, A. R. 104.
17, Placilla, P. C. 101.
26, Las Cabras, A. B. 100.
18, Buín, L. L. 100.
12, Santiago, P. y Cía. 100.
15, Quitna, M. W. 98.
16, Buín, E. M. 96.
26, Valparaíso, L. L. y Cía. 80.
12, Duros, Requínoa, J. L. L. 80.
3, Santiago, P. y Cía. 74.
9, San Fernando, O. M. 73.
19, Copihue, M. L. L. de M. 71.
4, Santiago, P. y Cía. 50.
2, Duros, Quinta, M. W. 30.

Mantequilla

6, Rosario, M. F. C., 400.
4, Pelequén, J. T., 330.
1, Buín, C. R. 290.
3, Teno, G. E. 211.
14, Santiago, M. P. V. 201.
3, Santiago, C. W. 170.

REVISTA COMERCIAL DE PRODUCTOS Y FRUTOS DEL PAIS

(Especial para "La Nación", de Santiago)

La nota más importante de la semana es el alza del trigo y de la harina hasta llegar a efectuarse transacciones por el trigo a $ 33.00 por los 100 kilos en Santiago. Por la harina a $ 23.00 los 46 kilos en Santiago. Los demás productos se mantienen en relativa calma, aún puede decirse, el mercado sigue deprimido en todos los demás artículos de exportación. Los embarques son insignificantes, a excepción de frejoles caballeros de 9,000 sacos embarcados para Nueva York.

Precios puestos en carro en Valparaíso

Arvejas petit-pois.—Lo limitado de la demanda mantiene flojas las cotizaciones, que son como sigue:

Arvejas petit-pois sin brucos a $ 40 los 92 kilos.

Arvejas petit-pois con brucos a $ 34.

Cebada.—A pesar de haber calmado la demanda que se notó anteriormente, las cotizaciones no han bajado manteniéndose igual a la semana anterior.

Cotizo: Cebada forrajera a $ 12.50 los 71.30 kilos.

Cebada cervecera, a $ 16 los 71.30 kilos.

Cera.—No hay interés por este artículo. Cotizo nominal, $ 80 los 46 kilos.

Frejoles.—Debido a que las existencias son muy importantes y la demanda es muy escasa, los deseos son únicamente de vender. Se ve que los frejoles no tendrán la demanda habida el año pasado. Esto ha permitido una baja en las cotizaciones. Cotizo:

Por frejoles caballeros $ 42 los 92 kilos

Por frejoles coscorrones $ 40 los 92 kilos

Por frejoles burritos $ 34 los 92 kilos

Por frejoles bayos chicos $ 34 los 92 kilos.

Por frejoles bayos regulares $ 34 los 92 kilos.

Por frejoles bayos grandes $ 36 los 92 kilos.

Por frejoles bayos Pallares $ 48 los 92 kilos.

Se han embarcado 9,016 sacos para Nueva York y pequeñas partidas para Río Gallegos y Santa Cruz.

Garbanzos.—No se conoce ninguna transacción por este artículo. El consumo del país es insignificante y la demanda para el exterior, se puede decir es casi nula. Cotizo: $ 34 los 92 kilos.

Harinas.—Sigue la activa demanda para el exterior. Importantes partidas se remiten con frecuencia de los puertos del sur para Bolivia. Próximamente se espera el "Acajutla" que embarcará en ésta una partida de 22,000 sacos para Colón.

Para San Cristóbal se han embarcado 1,242 sacos y 2,200 sacos para Balboa.

Debido a que en Santiago y en la Frontera los precios de la materia prima han vuelto a subir; más tarde tendrá que ocurrir igual cosa con las harinas.

El precio en Santiago es hoy $ 23 por el quintal, mientras que las marcas del sur y del centro se ofrecen en ésta a $ 22 quintal.

La harina candeal tiene buena demanda, con motivo del alto precio que ha alcanzado el trigo blanco.

Cotizo: Harina de cilindro de 1.a clase a $ 22 quintal.

Lana.—No hay variación que anotar en sus precios. La demanda en nuestro mercado se mantiene en relativa calma. Cotizo:

Merino mestiza $ [illegible] los 46 kilos

Común $ 115 los [illegible] kilos.

Negra, $ 105 los [illegible] kilos.

Para Nueva York [illegible] han embarcado 146 fardos.

Lentejas.—Por motivo de que algunos tenedores se quieren deshacerse de las existencias, los precios han bajado. No hay órdenes que cumplir para el exterior. Cotizo: $ 70 los 92 kilos.

Maíz.—Se mantiene firme a $ 18 los 71.30 kilos.

Miel de abejas.—Quedan muy pocos lotes disponibles. Cotizo: $ 75 los 46 kilos.

Nueces.—La clase cáscara blanca, se sigue vendiendo para la República Argentina a $ 28 los 44.16 kilos en Los Andes.

Papas.—Los precios han subido a $ 15.50 por partidas en Barón.

Pasto aprensado.—Por la falta de fletes, los embarques habidos durante la semana han sido escasos. Las cotizaciones han experimentado una pequeña variación. Cotizo:

Primer corte, a $ 4.80 el fardo.

Segundo corte, a $ .80 el quintal.

Trigo blanco.—Se han vendido en Santiago hasta $ 33 los 100 kilos sin saco. En la frontera el precio varía de $ 28 los 100 kilos sin saco.

Trigo candeal.—Como la demanda por este producto ha aumentado, las cotizaciones se mantienen firmes y fijas a $ 19.50 los 73.60 kilos.

Exportación

Durante la semana se han efectuado los siguientes embarques por vía marítima de artículos de exportación:

Frejoles, 9,016 sacos para Nueva York.

50 sacos para Río Gallegos.

40 sacos para Santa Cruz.

Garbanzos, 20 sacos para San Cristóbal.

Harina.—1,242 sacos para San Cristóbal.

2,200 sacos para Balboa.

Lana.—146 fardos para Nueva York.

Nueces.—50 sacos para el Callao.

20 sacos para Mollendo.

10 sacos para Río Gallegos.

Pasta de tomates.—250 cajones para el Callao.

Semilla de trébol.—573 sacos para Liverpool.

Trigo.—400 sacos para el Callao.

Fósforos.—230 cajones para puertos patagónicos de Argentina.

10 javas para id. id.

Fideos.—450 cajones para Liverpool.

Descarozados.—10 sacos para Río Gallegos.

Conservas surtidas. — 434, para puertos de la Patagonia Argentina.

Cola para pegar.—150 sacos para el Callao.

Cobre en barras.—3,000 barras para Nueva York.

AGUSTIN GAZITUA,
Valparaíso.

Corredor de Comercio establecido el año 1898, calle Blanco 1025. Casilla de correo 291. Teléfono inglés 950. Valparaíso, 7 de Julio de 1918.

MATADERO PUBLICO

Julio 7 de [illegible]

Encierra para hoy:

	Vacunos	Ovejunos	[illegible]
Entrados..	174	347	25
En vara...	41	0	
Suma......	215	347	25
Retirados vivos.....			
Total beneficiados.	215	347	—

Terneros 2—

Julio 6 de 1918

PRECIOS DE LAS CARNES DE AYER

				kilo
Carne buey	1.ª clase	$ 1.20	a	1.22
Id.	2.ª "	1.12		1.18
Id.	3.ª "	60		1.10
Carne novillo	1.ª clase	1.20		1.22
Id	2.ª "	1.12		1.18
Id	3.ª "	60		1.10
Carne vaca	1.ª clase	1.20		1.22
Id.	2.ª "	1.12		1.18
Id.	3.ª "	60		1.10
Carne cordero	1.ª clase			1.60
Id.	2.ª "	1.30		1.50
Id.	3.ª "	70		1.20
Carne cerdo	1.ª clase			1.15
Id.	2.ª "	1.05		1.10
Id.	3.ª "	90		1.00
Grasa en rama...........		90		1.00
Cebo de ovejuno..........		60		70
Cuero de vacuno macho..		90		1.00
Cuero de vacuno hembra..		90		1.00
Cuero ovejuno, de $ 40 a 60 docena				

TÉ CHINO

Wing on Chong & Co., Santiago

Llegó nueva partida de este afamado Té, a los siguientes precios:

Té Mandarín, el paquete de 460 gr., a................	$ 4.80
Té Sin Igual, el paquete de 460 gr., a................	4.50
Té Superior, el paquete de 460 gr., a................	3.80
Té Familia, el paquete de 460 gr., a................	3.40

Fratelli Castagneto

DEPOSITARIOS

Delicias esquina de San Martín

4909-31-h

VIÑA EDWARDS

DE GUILLERMO EDWARDS

AV. IRARRAZAVAL 1605. - TELEFONO INGLES 47, ÑUÑOA

Precios de los vinos embotellados (sin envase):

Corriente, tinto,	1|1........	$ 6.60 docena	$ 55.00 por ciento.
Especial	1|1........	" 7.80 docena	" 65.00 por ciento.
Semillón blanco,	1|1........	" 7.80 docena	" 65.00 por ciento.

Descuentos por más de 100 botellas y por compras en bodega.

L. ALFREDO GABARROCHE D.,
ADMINISTRADOR.

Avisos Económicos

ANTIGUA CASA HEMETTE. Cocinas económicas, útiles y accesorios, Carmen 315. 5419-6-h

DINERO, INTERES BAJO, HAY para colocar las siguientes partidas en primeras y segundas hipotecas: $ 5,000, 8,000, 10,000, 15,000, 20,000, 30,000 y aún mayores sumas. Negocios rápidos. Caja de Inversiones Hipotecarias, Bandera 34, oficinas 8 y 9. 5416-7-g

$ 260. ARRIENDANSE COMODOS altos, aseados, 5 dormitorios, gran salón, sala, comedor, escritorio, 4 servicios, galería. Av. Blanco Encalada 1747, entre Castro y Ejército. 5415-8-g

VENDEMOS CHALECITOS, 500 metros terreno. Cuotas, $ 40 mensuales. Carros una cuadra. Moneda 1118, oficina 18. 5414-9-g

AUTOMOVIL PARTICULAR PAra matrimonios, funerales, arriendo por horas. Huérfanos 1036. 5313-7-g

"IMPORTACION ANGLO-AMERIcana", antes San Diego 69, está ahora Alameda 2362. 5411-7-g

LLEGO NUEVO SURTIDO DE artículos fotográficos y accesorios para bicicletas. Delicias 2362. 5411-7-g

GOMAS PARA BICICLETAS "Chipper", "Michelin", etc., llegaron. Delicias 2362. 5411-7-g

MAQUINAS FOTOGRAFICAS Con equipos, desde $ 15. Instrucciones completas a los principiantes. Alameda 2362. 5411-7-g

EQUIPOS DE LUZ OXI-TERICA para los biógrafos, $ 300. También ingredientes para los mismos. Alameda 2362. 5411-7-g

BIOGRAFOS "POWERS" Y "Standard", precios rebajados. Delicias 2362. 5411-7-g

MAQUINAS ESCRIBIR "WIlliams", visibles, sin cinta, 400 pesos, Alameda 2362. 5411-7-g

LINDO SURTIDO DE PELICUlas, desde 20 centavos metro. Delicias 2362. 5411-7-g

COMPRANDO DESDE $ 10 ARRIba en la "Importación Anglo-Americana", despachamos franco de porte a provincias. 5411-7-g

CASA CON HUERTO, COMPRO de 10 a 20,000 pesos, situación avenida Matta o de San Diego a Carmen, Casilla 467. 5408-7-g

CASA CERCA CARROS, COMpro valor 15 a 20,000 pesos, Agustinas 1152. 5408-7-g

CAJONES VACIOS VINEROS, champañeros con cambuchos de paja, véndense. También gran roldana fierro. Molde para baldosas. Baratos. Agustinas 1152. 5408-7-g

EN LA MUEBLERIA Y TAPICEría Nataniel 46, se hacen todas clases de muebles, especialidad en Maples y americanos, cortinajes, carpas y telones. Se componen y transforman muebles, cortinajes; colocación de alfombras, barnices, etc. 5404-7-g

EN EL TALLER DE MUEBLES y tapicería Av. Matta 151, se hace todas clases de muebles, por catálogos, Maples y americanos, etc. Se componen muebles, se colocan cortinas y se barniza. 5405-7-g

PAPAS SANAS, CLASE SUPErior, amarilla y cazuela, reparte sacos de 100 y 50 kilos a bajo precio Bodega San Carlos, Exposición 86. 5406-7-g

CARBON ESPINO Y QUILLAY muy buena clase, ofrece Bodega San Carlos, Exposición 86. 5406-7-g

$ 195,000, HERMOSA CASA-quinta en Av. Manuel Montt, 33 mil metros cuadrados, viña, árboles frutales, produce renta 20,000 pesos, vende la Sociedad de Crédito Comercial e Industrial, Estado 91. Tercer piso.

$ 10,000 SITIO EN AV. INDEPENdencia a una cuadra del Hipódromo Chile, vende la Sociedad de Crédito Comercial e Industrial. Estado 91. Tercer piso.

$ 17,000 GRUPO DE CASITAS Y quinta plantada, 1,500 metros cuadrados en Av. Lincoyan cerca de Av. El Salvador, vende la Sociedad de Crédito Comercial e Industrial, Estado 91. Tercer piso.

$ 18,000 CASA-HABITACION CON nueve piezas, situada en Juan Vicuña, vende la Sociedad de Crédito Comercial e Industrial, Estado 91. Tercer piso.

PRESTAMOS HIPOTECARIOS con Bancos o particulares, de $ 1,000 a 100,000, tramita rápidamente la Sociedad de Crédito Comercial e Industrial, Estado 91, Tercer piso.

LA SOCIEDAD DE CREDITO COmercial e Industrial, se encarga de la administración de propiedades, garantizando a satisfacción. Estado 91. Tercer piso.

DINERO LISTO PARA PRESTAmos comerciales e hipotecarios de $ 500 a $ 100,000, ofrece la Sociedad de Crédito Comercial e Industrial, Estado 91. Tercer piso.

COMPRAMOS CASA DE MODA, situada entre Vicuña Mackenna y Avenida España, Alameda y Av. Matta, hasta $ 250,000 al contado. Estado 91. Tercer piso.

COBRANZAS DIFICILES, POSEsiones efectivas, estudio de títulos, informes legales y toda clase de juicios y tramitaciones judiciales, anticipando dinero para gastos, atiende el abogado de la Sociedad de Crédito Comercial e Industrial. Estado 91. Tercer piso.

CARABINA WINSCHESTER flamante, vendo tercera parte su valor. Delicias 2816.

ARADOS KLEIN LEGITIMOS son los mejores, véndese Unión Americana 242. 8-g

ARADOS KLEIN SON CON PUNta y gualeta acero; fíjense. 8-g

ARADOS, FABRICACION, CALIdad igual americanos, valen $ 38. Unión Americana 242. 8-g

ANTES VENDER SU ALHAJA con brillantes, consulte precio. Estado 56.

LA MAS ANTIGUA CASA COMpradora de joyas con brillantes. Estado 56.

JOYAS DE VALOR COMPRA, transacción rápida, pago inmediato. Estado 56.

RAMON SEGUNDO JIMENEZ. Abogado. Estudio y domicilio: Arturo Prat 287. De 10 a 11 A. M. y 4 a 5 P. M. 5443-7-g

¿QUEREIS SER LA MAS HERmosa? Comprad hoy mismo un frasco de Leche Ideal de Werck y quedaréis encantada de sus efectos. Para blanquear y rejuvenecer el cutis no hay nada mejor. Frasco, $ 3.50. Daube, Droguería Francesa, boticas y droguerías.

TRANSMISION, DESCANSOS AUtomáticos, poleas, correas, pilastra fierro, vendo. Serrano 44. 5450-7-g

PROFESORA RECIEN LLEGAda de Estados Unidos, con mucha experiencia, da clases particulares de inglés, francés y humanidades. Baquedano 540. 5459-9-g

SEÑORITA DISTINGUIDA DEsea cambiar una hora de clase diaria de inglés, francés o humanidades, por pensión. Baquedano 540. 5449-9-g

DOS MAQUINAS FOTOGRAFIcas 13 x 18, lente anastigmático, vendo barato. San Pablo 2412. 5448-9-g

ARRIENDO CASA EN BAJOS, espaciosa, cómoda, con amplio hall y situada dos cuadras calle Vergara. Tratar: Agustinas 1481. 5445-9-g

EMPLEADA SERVICIO POCA familia necesítase. Compañía 2822, interior 6. 5445-9-g

INYECCIONES, LAVADOS, CURAciones de toda especie. Rosas 2046. De 1 a 4. 5444-11-g

- MUSICA -

Al público en general, si no han visto la lista de piezas publicadas en este diario el día 30 de Junio, pídanla urgente, pues economizarán dinero. En ella ofrecemos piezas a 20, 40, 50, 60 y 80 centavos cada una.

Métodos y Estudios, a mitad de precio.

Comprando música o métodos en "CASA AMARILLA" economizan dinero.

No olvidarse:

San Diego 236, "Casa Amarilla"

EL DEPARTAMENTO DE AVISOS
TELEFONO 3113
Atiende de 9 de la mañana a 10 de la noche.

AVISOS ECONOMICOS

Descuentos: De 5 a 10 publicaciones seguidas, 5% — De 11 a 20, 10% — De 21 a 30, 15%

TARIFA
AVISOS ECONOMICOS
Cada palabra (mínimum 6 palabras por aviso). . . $ 0.00[illegible]

"CASA DEL ABUELO", AHUMADA 233, Santiago. Casilla 2404. Rodríguez y Cía. Esta casa no tiene sucursal, y está situada en Ahumada 233, entre Huérfanos y Agustinas.

EN ESTA SEMANA LIQUIDARA esta casa varios artículos a precios excepcionales; a saber:

MEDIAS INGLESAS PARA SEñoras, apropiadas para la estación, negro extra y garantido, cuyo valor era $ 3.00 se liquidarán a 2.00.

MEDIAS DE HILO PARA SEÑOra, doble suela, muy durables, lindro negro, que valían $ 4.00, se liquidarán a $ 2.80.

MEDIAS BORBON PARA NIñas, buena clase y en todos tamaños, se liquidarán a precios de verdadera réclame!

¡PARA MODISTAS! TENEMOS un saldo de huinchas para cintura en blanco y negro, que liquidaremos a menos del costo.

BOTONES DE CONCHA PERLA finos para delantales, ropa blanca, etc., desde $ 0.20 doc.

HUINCHAS DE HILO Y ALGOdón, desde $ 0.10 par. Por docena 20 por ciento de descuento.

RETAZOS, RETAZOS, RETAzos; de piquées afranelados. Moletones, Franelas crudas, creas y vichíes, a precios muy rebajados, por quedar relativamente poco.

BORDADOS, BORDADOS, BORdados. El más grande y lindo surtido se encuentra en esta casa. Los precio sno hay necesidad de enumerarlos, pues todo Santiago sabe de más que este artículo, la "Casa del Abuelo", lo tiene en mejores condiciones que ninguna otra casa.

ENCAJES, ENCAJES, ENCAJES. También este departamento lo tiene, la "Casa del Abuelo" muy bien atendido, pues todas las señoras que la visiten encontrarán en ella todo lo que deseen. Hay constantemente retazos.

¡SABANAS DE CREA! POR EL tamaño y calidad, no hay nadie que nos compita. Las regalamos al ínfimo precio de $ 5.00 cada una.

FUNDAS ALMOHADAS, DESDE $ 1.50.

FUNDAS ALMOHADON, DESDE $ 3.00.

¡ROPA BLANCA! ¡ROPA BLANca! Nos vanagloriamos en decir que la ropa blanca nuestra, la vendemos más barato que en la fábrica, pues en calidades y precios, no hay nadie que nos aventaje.

CAMISAS DE DIA DESDE $ 2.00.

CAMISAS DE NOCHE, DESDE $ 6.60.

CORPIÑOS, DESDE $ 2.00.

CALZONES, DESDE $ 2.40

ENAGUAS, DESDE $ 4.90.

DELANTALES, DESDE $ 2.00.

BLUSAS, DESDE $ 3.00.

NO SE CONFUNDAN Y VISITEmos que así mirarán por su bienestar; y tengan presente que la "Casa del Abuelo" no tiene sucursal y está situada entre Huérfanos y Agustinas.

"CASA DEL ABUELO", AHUMAda 233. Santiago. Casilla 2404. Rodríguez y Cía.

ACADEMIA UNDERWOOD. COMpañía 1065. Enseña tres pesos mensuales, dando papel, cinta. 5392-7-g.

UN SENOR

que ha sido atacado de una fuerte bronquitis, ofrece indicar **gratuitamente** a todos los que sufren de enfermedades respiratorias, como ser: tos, bronquitis, tos convulsiva, asma, tisis, neumonia, etc., un remedio que le ha curado completamente. Esta indicación para el bien de la humanidad es consecuencia de un voto. Dirigirse por carta al señor M. B. F., casilla 2214, Santiago. 4943-12-g

Colirio Agua Santa

Preparación muy eficaz para las enfermedades de la vista.

Quita en poco tiempo la supuración por muy abundante que sea, la irritación, orzuelos, nubes y tonifica la masa de los ojos.

Se vende en la Botica de Greve, Ahumada 246, y la Droguería de Félix Bellicia, Delicias 775. 3108-11-g

En Fontecilla 145

vendo el antiguo y acreditado
ESTABLO CHILE
por no poderlo atender.
Tratar: de 10 a 12, diariamente. 5298-7-g

MARMOLES

de todos colores en planchas para muebles.

YESO

blanco y negro para estucadores.

VENDEN:
CASTRO 78
Marmolería Ceppi

PUENTE 590. SASTRERIA "Progreso". Pantalones casimires ingleses $ 40. Recibe hechuras.

PUENTE 590. SASTRERIA "PROgreso". Casimires ingleses negros y de colores, terno: $ 120.

PUENTE 590. SASTRERIA "PROgreso", frente a la torre de la Bomba. 5393-7-g.

$ 16,500 VENDO CASA FLAMANte toda comodidad, jardín a la calle Ñuble 765, facilidades pago. Tratar Santa Rosa 346. 5394-8-g.

SERVIDUMBRE, LA MEJOR DE Santiago. Pídala. Bandera 339. No equivocarse. 5395-8-g.

PERMUTA POR UNA CASITA 8 a 10,000 y 10,000 al contado se entrega una casa quinta, de 32,000 Avenida Chile 825. Dirigirse Casilla 1372. 5396-8-g

CARBON ESPINO PRIMERA 10 pesos. Maruri 802. 5397-9-g

CON EL SEÑOR PALMA (Contratista), que vivía en Franklin 1064, deseo hablar urgentemente. A. Prat 1581. 5398-9-g

VENDO PAVOS REALES; VERlos, San Diego 61. 5399-11-g

JOVEN CONTADOR OFRECESE al comercio. Olivos 1027, casa 6. 5400-21-g.

ARRIENDO PIEZA A JOVEN EN casa respetable, cerca Maestranza. Porvenir 234. — 5435-8-g

$ 3,000 NECESITO, UN AÑO PLAzo, 2o|o interés mensual, garantía crédito hipotecario $ 8,000, o póliza seguro muebles por $ 10,000. Casilla 419. — 5445-7-g

TARJETAS DE FELPA, GRAN surtido, llegó. San Diego 1162. 10-g

PARRAS DOS AÑOS, DESDE 30 cts. Manda domicilio. Provincias remite sin cobrar fletes ni embalajes. Criadero Corrial. Pastor Ovalle 320. — 5436-7-g

ON DEMANDE UN MENAGE pour la cuisine et l'entretien d'une maison. Estado 235. — 5436-8-g

NECESITO UNA EMPLEADA quehaceres de casa. Recomendaciones. Moneda 1080. — 5434-7-g

COMPRO MUEBLES USADOS, alfombras de una pieza, plaquées, cuchillería, cocina económica. P. P., casilla 1568. — 5441-7-g

PIANOS: AFINA Y REFACCIOna Enrique Osorio. Trabajo garantizado, con 20 años práctica, certificados competencia; local propio, Huérfanos 1985, cerca Brasil. 5432-7-g

VENDO CASA ESQUINA, SIETE piezas, sin agentes, en $ 25,000. San Francisco 1790. — 5431-10-g

COSTURERAS COMPETENTES necesita fábrica ropa blanca para señoras. San Diego 1438. 5429-8-g

GRAN SASTRERIA AHUMADA 23. — Avisamos a los socios del club G., que en el 20.o sorteo, salió favorecido el núm. 86. Club H. en formación, cuota semanal $ 7. quedan pocos números. — Femenía y Cía. — 5428-7-g

LIMONES, NARANJOS, OLIVOS, cerezos, se venden baratos avenida Manuel Montt 397. — 5425-7-g

LA MARIPOSA. LA TINTORERIA más a propósito por sus precios bajos. San Pablo 1125.—5424-7-g

SEÑORA COMPETENTE DA CLAses de labores especialmente bordado artístico y en malla. Dirigirse San Pablo 1125.— 5423-7-g

ARRIENDANSE, $ 120 Y $ 130, 2 casas, muy centrales, media cuadra Recoleta y 7 Plaza Armas. 6 y 8 piezas, respectivamente. Tratar Huérfanos 1235. Oficina 24. 5421-8-g

SEÑORITAS: CURTO, TRANSFORmo y limpio pieles. Precios bajísimos. Olivos 950. — 5420-7-g

SE EMBALSAMAN PAJAROS Y animales. Se curten pieles finas.— Olivos 950. — 5420-7-g

Comercio

"LA DALIA", DELICIAS 1017 AL 1021. 2473-9-g

"LA DALIA". GRAN BARATUra de retazos. 2473-9-g

"LA DALIA". SOBRECAMAS media seda, rebajadas de precio, $ 30.00 c|u. 2473-9-g

"LA DALIA". PAÑUELOS DE rebozo en liquidación. 2473-9-g

"LA DALIA". ¡¡COLOSAL!! ¡PREcio de réclame! Frazadas tamaño grande, $ 9.50 c|u. 2473-9-g

"LA DALIA". CASIMIR NACIOnal surtido en colores, rebajados de precio, $ 10.00 metro. 2473-9-g

"LA DALIA". FRAZADAS Y COLchas chicas para guagua. 2473-9-g

"LA DALIA" RECIBIO UN COMpleto surtido en creas y tocuyos para sábana. 2473-9-g

"LA DALIA". ESPECIALIDAD en géneros de lana negros y azul marino. 2473-9-g

TECHO AMERICANO ACANALAdo, $ 3.00 plancha. Arostegui Yaneti. Santiago Manuel Rodríguez 854. 5332-4-h

VENDO ABRIGOS, VESTIDOS, ternos, calzado, ropa niños, sombreros Brasil 33. 5329-7-g

¡NOVIOS! ARGOLLAS ORO 14, 18, desde 25 par, La Yankee, Bascuñán 17. 8-g

YURI y Cía. : Monjitas 845

Teléfono Inglés Núm. 1034. :: Casilla Núm. 3405

Importadores de **Automóviles**, camiones, repuestos y accesorios.

Depósito de bencinas marcas Wicco y Moto. Aceites Mobiloil, Monogram, Auto Club. Grasas Monogram y Auto. Bujías de varias clases, para-choques niquelados, Klackson de varias formas y tamaños, eléctricos y de mano.

Gran Taller Mecánico y Eléctrico, pinturas de automóviles, tapicería y carrocería.

Boxes

Los más cómodos que existen en la capital de 3.40 por 3 metros, bajo un amplio galpón, dotado de todas las comodidades que se exigen en esta clase de empresas.

En venta de ocasión

Un automóvil CHALMERS, de 4 cilindros, 7 asientos, en $ 4,800. Verlo diariamente en el PLAZA GARAGE.

JULIO 7
San Fermín
CAMBIO
Banc. 16 31/32 | Com. 17 1/32
ORO: 50.50 %.
Equivalencias del Cambio

1 £ vale	14.14.36
1 Franco	0.52.21
1 Dólar	3.00½
1 Peseta	84.38
N. Argentino	1.35½

TEATRO UNION CENTRAL

Concert Biograph DE MODA

EL UNICO BIOGRAFO CON SUS VISTAS REVISADAS PARA FAMILIAS.

Hoy Domingo 7, tarde y noche: Estreno: **Mme. OLGA PETROVA** en

HIJA DEL DESTINO

Palcos, $ 20; Platea o Balcón, $ 3.

Mañana Lunes 8 de Julio: **LOS IMPERIOS CENTRALES EN GUERRA**, vista tomada por un corresponsal norteamericano.

AU PRINTEMPS

PARIS

LLEGARON NOVEDADES

Lunes 8, exposición especial de Blusas y Enaguas de Seda.

BANDERA 247

Joyería "La Esmeralda"

ESTADO 386

Llegó un lindo surtido de aros atornillados y collares perlas "Tecca". La mejor perla científica. **Unico depósito en Chile.** Cuidado con las falsificaciones que venden en otras partes con un nombre parecido.

Remedio para Sabañones

"SHIMOYAKE GUSURI", del Dr. S. N. Hayaski. — Experimentado, 80% de sanos

Se vende únicamente:

Botica Greve, Ahumada 246, Casilla 1159; Botica Bristol, Ahumada 323, Casilla 1538; Farmacia Blanco, Ahumada 142; Farmacia La Humanitaria, Ahumada 268; Botica Portal Mac-Clure, Merced esq. Plaza de Armas; Casa Japonesa, Pasaje Matte 48 y Huérfanos 1040; Botica Francia, Estado 156.

MADERAS! GRAN SURTIDO EN molduras a precio de costo. Torneos. Recortes y toda clase de maderas para construcciones, realiza por estar en venta la propiedad. Esperanza 51. 3506-8-g

TERNOS CORTE SEGUN ULTImos figurines, telas inglesas entrega pagando por mensualidades. Cooperative Sastrería. Agustinas 855. 20-g.

MANZANAS - PEROS, CAJONES de 160, $ 10 c|u. Dulce membrillo cajitas de 8 libras, $ 7, clase extra. Manzanas porte mediano, $ 36 el mil, despacho libre de fletes cualesquiera estación. Ordenes: A. Montero. Casilla 22, Nacimiento. 3016-13-g

Ocupaciones

FARMACEUTICO JOVEN, HOnorable, competente, necesito para provincia. Tratar: Cueto 541. 5261-8-g

BUENAS MODISTAS PARA FANtasía y hechuras sastre, se necesitan. Compañía 1060. — 5262-10-g

COBRADOR, AYUDANTE CONtador, u otro empleo, doy garantía dinero. Casilla 3659. 4509-9-g

SE NECESITA COCINERA Y SIRvienta de mano, con recomendaciones. Avenida España 334. 14-g

SE NECESITA BUENA COCINEra para familia; buen sueldo. Huérfanos 1549. 5337-7-g.

NECESITO SIRVIENTA COMEdor con recomendación Catedral 1858. 5334-7-g

SIRVIENTA NECESITO URgente. Matucana esq. Mapocho. Almacén. 5390-7-g

NECESITO COCINERA PARA casa pensión. San Pablo 2399. 5388-7-g

COCINERA.—MATRIMONIO NEcesita una buena cocinera que tenga buenas recomendaciones. Calle Manuel Rodríguez 442. 8-g

MECANICO COMPETENTE EN motores de automóviles necesítase. Exígese recomendaciones. Garage "Chaplin". Curicó. Casilla 296. 5376-8-g

PINTOR COMPETENTE PARA carrocería automóviles, necesítase. Exígese recomendaciones. Garage "Chaplin". Curicó. Casilla 296. 5377-8-g

AMA DE LECHE, ABUNDANTE, necesítase. Buen sueldo. Santo Domingo 1617. 5384-7-g

CASA IMPORTADORA NECESIta embalador competente y con buenas recomendaciones, para artículos de vidrio. Ofertas indicando sueldo a casilla 2689. 5364-8-g

VITIVINICULTOR FRANCES, larga práctica y recomendaciones inmejorables, ofrece sus servicios. E. M. Sta. Rosa 275. 5333-7-g

SE OFRECE PARA FUNDO ITAliano entendido en bodega vinícola y viña con muy buenas informaciones. Maestranza 552. Tratar: 11 a 12 A. 5328-7-g.

Instrucción

DETECTIVES: CURSO POR COrrespondencia pida prospecto, Escuela Policial. Chillán. 3009-22-g.

SE NECESITA UNA SEÑORITA normalista para preparar una alumna. Verse de 11 a 12 con la directora del Liceo de Niñas número 2. 5330-7-g.

$ 10 MENSUALES, ESCRITURA máquina, taquigrafía, inglés, francés, alemán, castellano, redacción mercantil, dibujo, aritmética. Clases mañana tarde, noche, Instituto Mercantil, Bandera 287. 25-g

ESCUELA PRACTICA CHAUffeurs-mecánicos. Cursos rápidos, enseñanza por sus dueños. Moneda 1020. 5068-7-g

Medicina

DENTISTA, VEINTE AÑOS práctica. Planchas para masticación perfecta, desde veinte pesos. Tapaduras porcelana, oro, precios módicos. Trabajos muy rápidos personas ocupadas. Alameda 2188. Portal Granello. 9-g

¡SIFILIS! TRATAMIENTO MERcurial, aplicaciones de Neosalvarsan y reacciones de Wassermann. Tratamiento eficaz de gonorreas crónicas y agudas. Precios módicos. Atendido por profesional. Botica Portal Mac-Clure esq. Merced. Plaza de Armas. 3076-22-g

PARA SEÑORAS Y SEÑORITAS. —Masaje manual y electro vibratorio. Vapores medicinales. Electroterapia (nuevo fluído vital, de alta frecuencia, muy eficaz para la belleza del cutis y especialmente para enfermedades musculares, nerviosidad, parálisis, dispepsia, anemia, etc., Moneda 782 o a domicilio. 5326-7-g

JARABE PECTORAL DE RADAL compuesto. El más seguro para hacer desaparecer radicalmente la tos. Pídase en todas las boticas. Por mayor y menor Daube y Cía. Droguería Francesa.—4369-5-h

¿QUEREIS TENER UN CUTIS fresco y aterciopelado hasta edad muy avanzada? Usad los incomparables polvos Divinia, de Werck, caja $ 5.00. Droguería Francesa. Daube y demás boticas y droguerías. 20-g

Propiedades

COMPRO CASA CHICA, HASTA $ 12,000, sin agentes. Dirigirse a casilla 3641. 5354-7-g

Compra-Ventas

$ 3,000 AUTO-PIANO ELECTRIco, premiado varias exposiciones, marca Hardt Stutgart. Compañía 2408. 5389-7-g

PAPEL FINO VENDO 50 RESmas. San Diego 1162. 5355-10-g

SE VENDE UNA CABRA REcien parida. Bellavista N.o 25. 7-g

VENDO ESTANQUE DE FIErro de 1|8", capacidad 5,000 litros, colocado sobre torre de fierro de 5 metros de alto. San Antonio 69, o casilla 1898. 5359-7-g

YA LLEGO EL TIEMPO DE plantar papas de lindas flores. Vendo baratísimo por lotes surtidos. Escribir pronto, Manuel Gonzáles, Correo 7. 5360-7-g

MAMPARAS, ESTANTERIAS, mesas escritorio, se necesitan. Dirigirse a casilla 3675. 5361-7-g

COCHE AMERICANO CON LLANtas de goma en perfecto estado, se vende. Chacra "La Palmilla". 5223-11-g

COMPRO ZAPATERIA ESTAblecida barrio comercial. Ofertas casilla 2865. 5365-10-g

VENDO UNA PRENSA PARA pasto marca "Stephenson", nueva. Un arado de discos en perfecto estado. Un horno de fierro para fundir minerales. Varios palos de eucaliptus para picar leña. Verlos y tratar a toda hora en Exposición 1012.

VENDO DE OCASION MOLINIllo café, balanza mostrador, saldo trigo, porotos. Recoleta 958. 5363-8-g

COMPRO DENTADURAS Y dientes artificiales usados. Eleuterio Ramírez 1054. 5335-14-g.

Arriendos

SE ARRIENDA EN ÑUÑOA, POblación San José, Carmen 1907, donde estuvo el retén de Carabineros, quinta apropiada para negocio de lechería, con 6 pesebreras y galpones; llaves al lado. Tratar: Santa Rosa 424. 5387-7-g

ARRIENDO AUTO FORD A persona seria. Porvenir 398, esquina Cuevas. 5383-7-g

PANADERIA.—TOMO EN arriendo panadería. Dirigirse Avenida Matta 600, casa B. 5366-13-g

Varios

DIRECCION DE OBRAS PUBLIcas. — Pídense propuestas públicas para la provisión de los siguientes materiales para la construcción de puentes carreteros. — 628.50 metros barras fierro cruz. 60 casquetes para fierro cruz. 36 planchas de tres líneas de 250 por 300 m|m. Las propuestas se abrirán el día 8 de Julio próximo a las 3 P. M., en la Inspección General de Puentes y Caminos, donde los interesados pueden consultar los antecedentes. — Santiago, 28 de Junio de 1918. —El Secretario General. 348-8-g.

DIRECCION GENERAL DE Obras Públicas.—Aviso.— Pídense propuestas públicas para el ensanche y reparación de la Escuela Profesional de Niñas de Santiago, las que se abrirán el Miércoles 10 de Julio, a las 3 P. M., en la Inspección de Arquitectura, donde los interesados pueden consultar los antecedentes.—Santiago, Junio 24 de 1918.— El Secretario General. 9-g

DIRECCION GENERAL DE Obras Públicas.—Pídense propuestas públicas para la construcción de una escuela rural tipo 160 alumnos ubicada en el fundo Santa Rita de Pirque departamento de Maipo, las que se abrirán el Viernes 12 de Julio, a las 3 P. M., en la Inspección de Arquitectura donde los interesados pueden consultar los antecedentes.—Santiago, 25 de Junio de 1918.—El secretario general. 10-g

CONCURSO PARA ASPIRANTES a Contadores del Ejército.—Llámase a concurso para proveer diez vacantes de vice-sargentos primeros, aspirantes a contadores. Las solicitudes de admisión deberán dirigirse al Jefe del Departamento Administrativo hasta el día 15 del corriente mes, acompañadas de los comprobantes exigidos y que los interesados pueden conocer en el mismo Departamento.

El exámen tendrá lugar el día 20 del presente mes a las 9 A. M., en las oficinas del Departamento Administrativo del Ministerio de Guerra. —El Jefe del Departamento Administrativo. 3067-15-g

MUNICIPALIDAD DE SANTIAgo.— Provisión de bencina.— De orden de la Alcaldía, se piden propuestas públicas para proveer a la Dirección de Obras Municipales de bencina para automóviles, con arreglo a las bases que se pueden consultar en dicha Oficina y en esta Tesorería. Las propuestas se abrirán en la sala de la Alcaldía el 8 de Julio próximo, a las 4.30 P.M.— Santiago, 22 de Junio de 1918.—El Tesorero Municipal. 3019-7-g

DIRECCION DE OBRAS PUBLIcas — Pídense propuestas públicas para la provisión de las siguientes herramientas y útiles para el servicio de caminos: 3,000 palas de acero, 20 carpas de lona de 5m. x 4m, 5,000 kilógramos de acero en barras de 31,7m|m., 5,000 kilógramos de fierro en barras, de 31.7m|m. Las propuestas se abrirán el día 15 de Julio próximo a las 3 P. M., en la Inspección General de Puentes y Caminos donde los interesados pueden consultar los antecedentes. — Santiago, 28 de Junio de 1918. —El Secretario General. 3049-8-g.

GUILLERMO RUNGE BAEZA: reclame carta sobrante Correo Central. 5362-8-g

Judiciales

REMATE.—EL 20 DE JULIO PROximo, a las 3 P. M. se rematarán ante el árbitro don José M. Ormazábal, Morandé 356, dos propiedades de la sucesión de don José Ramón Alvarez. Una situada en la calle Edison 141, cerca de Lourdes, es una espaciosa casa habitación con salida a otra calle, cochera, galpones, árboles frutales, apropiada para instalar una industria, por el bajo mínimum de $ 22,500. La otra es una quinta ubicada en la Población Garín, con casa, carros casi al frente, de 5,000 v.2, totalmente plantada, tendrá por mínimum sólo $ 9,500. Otros datos suministrará el comprominsario. 5433-8-g

REMATE JUDICIAL.—EL 29 DEL presente Julio, a la 1 P. M., se rematarán ante el 5.o Juzgado Civil de este departamento los derechos que a don Antonio Riquelme corresponden como heredero de doña Rosa Amelia Riquelme, en ejecución seguida por don Salvador Napoli. Mínimum para las posturas, los dos tercios de tasación, o sean, $ 6,881,75. Bases y antecedentes, Secretaría del 5.o Juzgado.—Santiago, 6 de Julio de 1918. —César Covarrubias, secretario.

SE AVISA AL PUBLICO QUE LA marca "Río de Janeiro" cuya ubicación está en Santiago, ha sido transferida a la señora Lucrecia Flores de Rodríguez, según escritura, cinco de Junio de mil novecientos diez y ocho ante el Notario Gaete Fagalde. 5356-15-g

EXTRACTO.—POR ESCRITURA DE hoy ante mí los señores Santiago Viñuelas y Modesto Murúa, comerciantes, de este domicilio, han prorrogado por tres años más, a contar desde esta fecha, el plazo de la Sociedad "Viñuelas y Murúa" formada entre los comparecientes por escritura de cuatro de Julio de mil novecientos catorce, ante el notario de Temuco don Manuel Labbé, bajo las mismas condiciones en que fué constituída. —Santiago, Julio 4 de 1918.—Pedro N. Cruz, notario. 9-g

EXTRACTO. — HERRERA HERMAnos y Cía.—Por escritura otorgada ante mí con esta fecha los señores Ricardo R. y Rudecindo R. Herrera y Teófilo Cornejo, han aumentado en sesenta mil pesos, por partes iguales, el capital de la sociedad "Herrera Hermanos y Compañía", formada entre ellos por escritura también ante mí de veinticuatro de Noviembre del año pasado, quedando vigentes todas las demás cláusulas de la escritura social.—Santiago, Junio 22 de 1918.—Pedro N Cruz, notario. 9-g

EXTRACTO DE DISOLUCION DE Sociedad.— Certifico que por escritura otorgada hoy ante mí, los señores Tomás Canales y Pedro C. León Cáceres, disolvieron en todas sus partes la Sociedad que habían formado por escritura extendida ante el notario don Enrique Campino E. con fecha treinta de Marzo de mil novecientos doce, con el objeto de comprar la casa de préstamos denominada "La Marina", la cual giraba en esta plaza con la razón social de "Canales y León", quedando a cargo del pasivo y activo de la extinguida sociedad el socio don Tomás Canales y ambos libres de toda responsabilidad ulterior.—Santiago, a 27 de Junio de 1918.—Luis Cousiño T., Notario. 5316-8-g

POSESION EFECTIVA.— POR DEcreto del señor Juez Letrado don Felipe S. Urzúa, en reemplazo del señor Moisés Lazo de la Vega, Juez del tercer Juzgado Civil, el 20 de Abril de 1917 se concedió la posesión efectiva de la herencia de don Sebastián Bao, a su viudad doña Josefina Riveros y sus hijos don Sebastián, doña María y doña Carmela Bao Riveros. Se dan los avisos ordenados en el artículo 1059 del Código de Procedimiento Civil para los efectos legales.—E. Guzmán, secretario. 3505-9-g

EXTRACTO. — CERTIFICO: QUE por escritura ante mí de fecha de hoy, los señores Juan Papón y Mauricio Labarthe, de este domicilio, han formado una sociedad colectiva comercial, con el fin de explotar la panadería San Juan ubicada en la calle Aldunate esquina de Diez de Julio de esta ciudad, la cual girará bajo la razón social de Labarthe y Papón, que usarán conjuntamente ambos socios, quienes, en la misma forma serán administradores de la sociedad. El capital social es la suma de diez mil pesos aportados por mitad por los socios. La sociedad durará cinco años, a contar desde el primero de Julio actual; y tendrá por domicilio esta ciudad.—Santiago, Julio primero de mil novecientos diez y ocho.—E. Altamirano T., notario. 5272-8-g

GRAN EMPRESA DE MUDANZAS

"LA BARCELONA'

DE JAIME BALLESTER

Morandé 792 :: Teléfono Inglés 551 :: Casilla 373

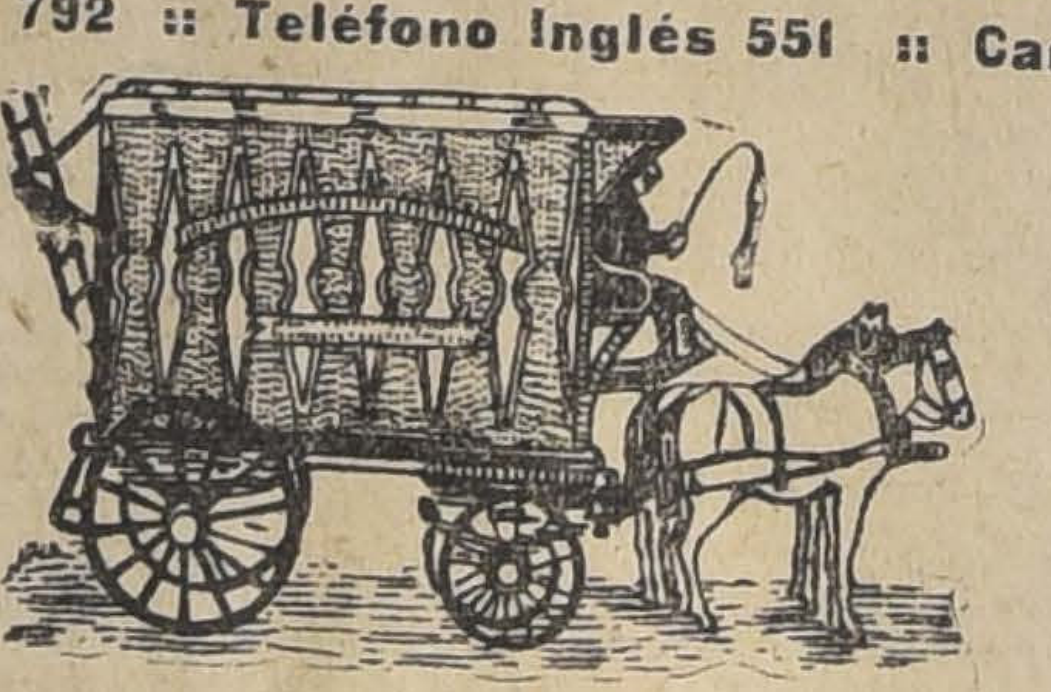

MUDANZAS URBANAS Y A PROVINCIA
EN COMBINACION CON LOS FERROCARRILES
PUNTUALIDAD Y ESMERO

FOLLETIN (1)

EL SUPREMO DOLOR

Por Matilde Serao

Él la examinaba atentamente, mientras ella hablaba con vivacidad, con una voz desigual, un poco dura, y de entonaciones bruscas. Ciertamente era la misma mujer de otras veces pero, debía estar enferma. Tenía el mismo rostro de líneas irregulares, torcidas, como si una mano malhechora se las hubiera roto, la frente angosta y cortada por dos surcos que sólo aparecían cuando se reía; tenía ojos grises sin suavidad y cuando se llegaban a iluminar era con una luz salvaje o inquieta; el perfil era fino, delgado casi transparente; la barba larga, enérgica, denunciando una fuerte voluntad, la boca de líneas puras no tenía esa curva voluptuosa de los labios amorosos; el cuello, largo, delgado en el que se veían palpitar las arterias, los hombros subidos parecía que siempre estaban prontos a hacer ese gesto desdeñoso que rechaza una inquietud moral o material; el busto demasiado corto, los brazos divinamente hermosos, chocaban como un contraste en ese cuerpo imperfecto, las manos largas, afiladas y nerviosas. Además de esto una fisonomía excesivamente movible, que en un instante se transformaba completamente, pasando de una palidez marmórea a un rubor ardiente, como si una ola de sangre se hubiera derramado en su rostro; algunas veces una ligera sonrisa, extendía los labios que al pronunciar ciertas palabras se estremecían suavemente. En resumen la mujer de treinta y ocho años era la misma de veinticuatro. Pero sin duda alguna una enfermedad debía haber pasado por esta alma y este cuerpo; no una de esas enfermedades súbitas, que siguen su desarrollo patológico perfecto, de las cuales uno muere o vuelve más vigoroso que antes, no una de esas enfermedades, perniciosas, lentas, crónicas, que siguen suavemente su curso hasta la destrucción final; pero sí, un mal extraño, indeciso, caprichoso, que estalla de improviso y hace vibrar los nervios, y luego desaparece, como para dar tiempo al cuerpo para reponerse y poder encontrar un adversario capaz de soportar un nuevo asalto; un mal extraño cuya llama interior devora, consume, incendia, sin destruir nada, que ataca la vida con disimulo, sobreexitándola, estimulándola, aumentando y redoblando su intensidad para así acortarla; un mal misterioso que afina y exalta la sensibilidad y la hace sentir sensaciones exquisitas de dolor; un mal fantástico en el que todo nuestro ser está fuera de su centro de equilibrio y de serenidad moral, en el que la fiebre da al placer una amargura dolorosa y el sufrimiento lo hace sentir delicioso.

Guy había descubierto en Flavia todos estos síntomas, en cada pliegue de su rostro atormentado, en sus palabras rápidas y mordaces, en esas frases que azotaban como una huasca, en los bruscos cambios de voz, que a veces bajaba hasta no ser más que un murmullo indistinto. Ese desgarramiento de su existencia también se veía patente en el arreglo del salón, en esos objetos mudos e impasibles, en esa atmósfera, en que el sutil olor a éter trataba de luchar con el fuerte perfume de las magnolias; en las sillas que estaban colocadas a la diabla como movidas por manos nerviosas; en las cuerdas cortadas de un mandolino que estaba sobre una mesa y que parecía que aún quedaban en el aire los sonidos de los últimos acordes; en el montón de libros nuevos, apenas hojeados y que aún no estaban abiertos; en el pañuelito de batista que estaba tirado encima del sofá y con los encajes rotos; en el delicado abanico de plumas que estaba sobre la imitación de Cristo anotada con tinta roja; en fin en todos esos menudos detalles, de ese salón desordenado, que estaba revuelto y como angustiado.

Y Guy que en el primer momento había examinado a Flavia como un simple observador, sentía que su frialdad se cambiaba en una ternura grave y que en su corazón, nacía una afectuosa curiosidad, una piedad aún incierta que deseaba manifestarse de alguna manera. Sin embargo no se atrevía a pedir a esta mujer el secreto de su vida; ella había sido siempre orgullosa y desdeñaba toda compasión. La conversación había decaído y Guy buscaba la palabra mágica que abriría este corazón despedazado.

—¿Ud. está siempre sola aquí? preguntó después de un momento de silencio.

—No, contestó ella inmediatamente. Vienen muchos amigos a verme.

—Y se van...

—Y se van... ¡Tanto mejor! repitió con un tono de voz despreciativo.

—¿Ud. no quiere a los que sienten simpatía por Ud.?

—No, Guy.

—Sin embargo, antes no era Ud. así...

—Me he engañado... yo nunca he querido a mis amigos. Había en su rostro una aseveración tan triste una convicción tan profunda que Guy no tuvo valor para decirle: "Ud. finge..." al contrario agregó:

—Ud. sufre...

—¿Yo? absolutamente, se lo aseguro. Estoy muy bien, soy muy feliz y me ciento muy contenta. Me he resignado...

—¿A qué?

—A nada, no tome en cuenta mis palabras. Hablemos de otra cosa, ¿quiere?

—No, no quiero.

—¿Pero, que quiere Ud. de mi Guy? gritó ella. ¿Por qué ha aparecido hoy en la mañana? ¿Por qué quiere evocar un pasado odioso? ¿Sabe Ud. lo que me pide? Lo que causa el desgarramiento de mi existencia, tal vez hará sonreír a un extraño... ¿qué es Ud. para mí? Déjeme tranquila, yo ya no lo conozco.

Se calló, con la cabeza agachada, y agitada aún por la violencia de sus palabras. Guy se acercó a ella, le tomó la mano con un gesto cariñoso y en voz suave y baja le murmuró:

—Yo la amé mucho, Flavia...

Ella pareció calmarse. Sus rasgos se suavizaron, el destello de sus ojos se apagó, y se borró el gesto de amargura en sus labios...

* * *

—Me acuerdo Guy, comenzó en un tono monótono que se fué modificando poco a poco, recuerdo que cuando yo tenía diez y seis años mi tía me vigilaba estrechamente siempre temiendo que mi corazón cayera en malas manos. Yo, me sonreía sabiendo que llegaría el momento en que me enamoraría y no trataba de evitarlo, al contrario, lo esperaba con impaciencia. Mis amigos me contaban con palabras entusiastas las primeras emociones de la juventud que despierta, los hermosos sueños y las alegres esperanzas, yo me emocionaba, se me llenaban de lágrimas los ojos y todo mi ser se estremecía hacia una aspiración única y me preguntaba: ¿Cuándo amaré? Y como el tiempo pasaba, entraba en mi ser una sospecha: ¿Si nadie me irá a querer? Entonces me ponía a leer a Leopardi, ese gran corazón solitario que fué tan poco amado y tan poco comprendido. Pero no me pasó así a mí. Juan me amó: era un muchacho, bueno, hermoso e inteligente, cuando me lo confesó, yo palidecí, balbuceé y me quedé como ausente, me quedé confusa, extasiada... al fin, el amor llegaba, al fin era mi tierra prometida, mi sol radiante, mi cielo sin nubes; yo amaba. En la noche, arrodillada dí gracias a Dios por mi felicidad, pero, después me sentía fría, indiferente, me faltaban las palabras y no venía la confianza ni tampoco el éxtasis; Juan me amaba, yo había creído amarlo, pero me había equivocado. En vano me esforzaba por persuadirme de lo contrario, inútilmente exitaba mi imaginación y me revelaba contra la dureza de mi corazón; nada despertaba en mí. Estando con él fingía sentir una gran pasión, pues me avergonzaba de confesarle la verdad, y a veces le mentía tan bien que concluía por engañarme yo misma; ¡pero después era espantoso! ¿Por qué no amaba yo a Juan? ¿De dónde provenía esa indiferencia?